



**GOVERNO DO ESTADO DE ALAGOAS
COMPANHIA DE SANEAMENTO DE ALAGOAS – CASAL
GERÊNCIA DE PROJETOS E CUSTOS – GEPRO
SUPERVISÃO DE ANÁLISE E ELABORAÇÃO DE PROJETOS – SUPAEP**

PROJETO EXECUTIVO

**DEMOLIÇÃO DA ESTAÇÃO ELEVATÓRIA ALFREDO GASPAR DE MENDONÇA,
JACARECICA, MACEIÓ-AL**

Casal
Companhia de Saneamento de Alagoas

MACEIÓ – SETEMBRO 2019

SUMÁRIO

1	OBJETO	4
2	JUSTIFICATIVA.....	4
3	SERVIÇOS PROPOSTOS	4
4	ESPECIFICAÇÕES TÉCNICAS.....	5
4.1.	SERVIÇOS	5
4.1.1.	<i>Instalação da obra</i>	<i>5</i>
4.1.2.	<i>Mobilização e desmobilização da obra</i>	<i>7</i>
4.1.3.	<i>Serviços Preliminares.....</i>	<i>7</i>
4.1.2	<i>Demolição.....</i>	<i>7</i>
4.1.3	<i>Bota fora</i>	<i>8</i>
5.	GESTOR E FISCAL.....	8
6.	ESTIMATIVA DE CUSTOS.....	8
7.	PRAZO DE EXECUÇÃO.....	8
8.	PRAZO DE VIGÊNCIA.....	8
9.	FORMA DE PAGAMENTO	9
10.	OBRIGAÇÕES DAS LICITANTES.....	9
10.1.	HABILITAÇÃO PROFISSIONAL	9
10.2.	CAPACIDADE TÉCNICA.....	10
10.3.	VISITA TÉCNICA.....	12
10.4.	COMPOSIÇÃO ANALÍTICA DOS PREÇOS UNITÁRIOS DA PROPOSTA.....	12
11.	MODO DE DISPUTA.....	13
12.	CRITÉRIO DE JULGAMENTO.....	13
13.	OBRIGAÇÕES DA CONTRATADA	13
13.1.	CONDIÇÕES GERAIS.....	13
13.2.	MODIFICAÇÕES.....	14
13.3.	DIVERGÊNCIAS.....	14
13.4.	DANOS E AVARIAS	14
13.5.	OBRIGAÇÕES LEGAIS.....	14
13.6.	SANÇÕES.....	14
13.7.	ENTREGA DE OBRA.....	15
14.	OBRIGAÇÕES DA CONTRATANTE	16

15.	DA GESTÃO	16
16.	DA FISCALIZAÇÃO	17
17.	PENALIDADES	19
18.	CASOS OMISSOS	19
19.	CONSIDERAÇÕES GERAIS.....	20

1. OBJETO

Contratar empresa de engenharia civil especializada para executar a demolição da Estação Elevatória Alfredo Gaspar de Mendonça, no bairro de Jacarecica, Maceió-AL, de propriedade da Companhia de Saneamento de Alagoas – CASAL.

2. JUSTIFICATIVA

A Estação Elevatória Alfredo Gaspar de Mendonça foi desativada há alguns anos, sendo o Conjunto Habitacional de mesmo nome abastecido atualmente por um poço profundo. Segundo alegações dos moradores do Conjunto, a edificação encontra-se abandonada, sendo apontada como vetor de proliferação de insetos e pequenos roedores. Tendo caráter negativo para seu entorno, é necessária uma intervenção a fim de sanar o problema em caráter definitivo, intervenção que consiste na demolição da edificação. A realocação dos componentes internos, compostos por maquinário e tubulações, deve ficar à cargo da GEDOP, que vem a ser o setor de operações da CASAL.

3. SERVIÇOS PROPOSTOS

Para que sejam atendidas as solicitações supracitadas são propostos alguns serviços especializados de engenharia. A planilha abaixo apresenta a descrição sucinta dos serviços. Todos os serviços deverão ser executados dentro das normas e padrões da construção civil, com acompanhamento de profissional habilitado pelo Conselho Regional de Engenharia e Agronomia – CREA.

ITEM	DESCRIÇÃO DOS SERVIÇOS	UND	QTD
1	MOBILIZAÇÃO DE EQUIPAMENTOS		
1.1	Mobilização de equipamentos	unid	1,00
2	ADMINISTRAÇÃO LOCAL DA OBRA		
2.1	Administração local da obra	unid	1,00
3	SERVIÇOS PRELIMINARES		
3.1	Limpeza do terreno	m ²	126,00
3.2	Bota fora	m ³	25,20
4	DEMOLIÇÃO		
4.1	Demolição de cobertura em telhas cerâmicas, incluindo madeiramento	m ²	36,00
4.2	Remoção de porta de Madeira, dimensões 0,80x2,10m, Completa	unid	2,00
4.3	Demolição de alvenaria de tijolos cerâmicos	m ²	56,00
4.4	Demolição de Cobogós pré-moldados 50x50x6cm	m ²	6,00

4.5	Remoção de portão de ferro tipo grade, dimensões 1,00 x 1,80m, com	Unid	1,00
4.6	Remoção de arame farpado	m	210,00
4.7	Demolição de mourão de concreto curvo	unid	24,00
4.8	Demolição de tampa em concreto armado do reservatório enterrado	m ³	7,34
4.9	Aterro do reservatório com areia, com compactação.	m ³	108,00
5	BOTA FORA		
5.1	Bota fora de material de demolição	m ³	25,99

4. ESPECIFICAÇÕES TÉCNICAS

O conjunto das especificações a seguir procura contemplar todas as situações que devem ocorrer quando da execução dos serviços. Caso surjam condições muito específicas não abordadas deve-se, preferencialmente, seguir as recomendações estabelecidas pela Legislação Brasileira, ou ainda, as **próprias da CONCESSIONÁRIA**.

4.1 INSTALAÇÃO DA OBRA

Figura 1 - Localização da Casa de Bombas



Figura 2 - Fachada da Casa de Bombas



Figura 3 – Fachada Lateral da Casa de Bombas

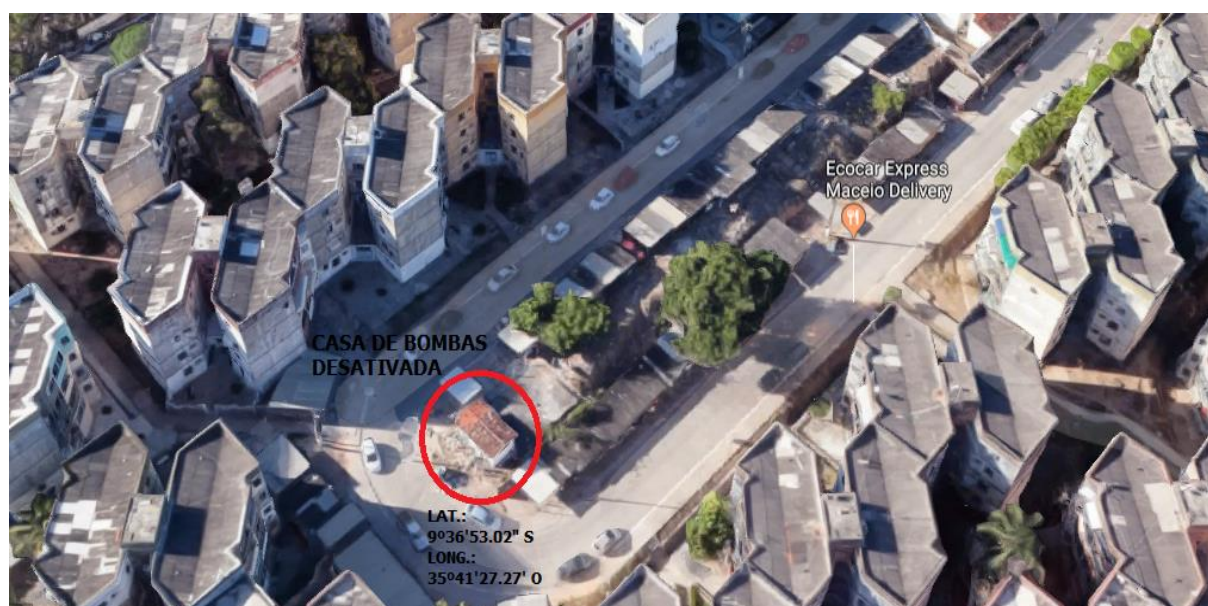

4.1.1 MOBILIZAÇÃO E DESMOBILIZAÇÃO DE OBRA

A mobilização e desmobilização compreendem em geral todos os recursos e providências necessárias à perfeita execução dos serviços, de acordo com as condições estabelecidas nestas especificações e relacionadas a seguir:

A CONTRATADA deverá **designar um Engenheiro** com experiência comprovada no ramo, devidamente registrado no CREA, responsável pelo serviço para, em seu nome, com plenos poderes decisórios, representá-lo perante a CASAL, em todos os assuntos relativos aos serviços. No caso de impedimento do responsável indicado, o mesmo poderá ser substituído por outro profissional com “currículo” equivalente, devidamente submetido à aprovação da CASAL.

A indicação do referido técnico à CASAL se fará acompanhada do respectivo “Currículo” e número de registro no CREA, no prazo máximo de 10 (dez) dias após a assinatura do contrato e/ou da emissão da ordem de serviços inicial, ou, em quaisquer outras circunstâncias, e a qualquer época, em atendimento a solicitações da CASAL. Ainda, exige-se que pelo menos um atestado seja fornecido pela pessoa jurídica de direito público ou privado contratada para o serviço, devidamente registrado no CREA ou acompanhado da respectiva Certidão de Acervo Técnico (CAT), emitida pelo CREA, em nome de profissional de nível superior legalmente habilitado, integrante do quadro permanente da licitante, onde fique comprovada a sua responsabilidade técnica na execução de obra de construção, compatível com o serviço executado.

A CONTRATADA deverá, sempre que chegar ao local dos serviços, colocar em lugar visível, cavalete de identificação, conforme Modelo Padrão do Governo do Estado e CASAL. O modelo será fornecido no ato da assinatura do contrato.

4.2 SERVIÇOS PRELIMINARES

Deverá ser executada a limpeza, retirando da mesma toda a vegetação/lixo existente. Os resíduos descartáveis resultantes da limpeza do terreno, detritos provenientes da execução da obra e o lixo que porventura resida no local, deverão ser removidos para locais adequados fora da área da obra, sob total responsabilidade da CONTRATADA.

4.3 DEMOLIÇÃO

- A) Deverá ser demolida toda a cobertura de telhas cerâmicas, incluindo todo o madeiramento.

- B) Deverão ser removidas duas portas de madeira, com dimensões 2,10m x 0,80m.
- C) Deverão ser demolidas todas as paredes de alvenaria existentes na estação.
- D) Deverão ser demolidos todos os cobogós em concreto existentes na estrutura
- E) Deverão ser removidos todos os mourões de concreto curvo e toda a cerca de arame farpado associado aos mesmos.
- F) Deverá ser demolida toda a extensão da tampa do reservatório enterrado existente, sendo em seguida a cavidade completamente preenchida com areia e devidamente compactada.

4.4 BOTA FORA

Todo o material oriundo da demolição deverá ser removido para locais adequados fora da área da obra, sob total responsabilidade da CONTRATADA.

5. GESTOR E FISCAL

A gestão e a fiscalização do contrato serão exercidas por funcionário indicado pela Superintendência de Engenharia – SUENG.

6. ESTIMATIVA DE CUSTOS

Em anexo apresenta-se uma planilha orçamentária contendo a relação de serviços e materiais necessários à execução dos serviços.

7. PRAZO DE EXECUÇÃO

O prazo de execução do Contrato é de 30 (trinta) dias contados a partir da assinatura da Ordem de Serviço emitida pela CASAL.

8. PRAZO DE VIGÊNCIA

O prazo de vigência do Contrato é de 60 (sessenta) dias contados a partir da assinatura da Ordem de Serviço emitida pela CASAL.

9. FORMA DE PAGAMENTO

O pagamento será procedido após apresentação da Nota Fiscal Fatura protocolada e devidamente conferida e atestada pelo gestor do Contrato, contando-se o prazo de 30(trinta) dias a partir do seu lançamento no sistema de controle de pagamento da CASAL.

9.1. A CONTRATADA quando do faturamento, deverá apresentar ao gestor do contrato, os seguintes documentos, com data de validade atualizada:

- A) Certidão Negativa de Débito do INSS;
- B) Certidão Negativa de Débito do FGTS;
- C) Certidão Negativa atualizada de Débito junto a Fazenda Federal, Estadual e Municipal;
- D) Certidão Negativa de Débitos Trabalhistas – CNDT.

9.2. A não apresentação dos documentos acima elencados ao gestor do contrato no prazo de 30(trinta) dias, ensejará a rescisão deste contrato.

9.3. Nenhum pagamento será feito sem que a CONTRATADA tenha recolhido o valor da multa eventualmente aplicada.

9.4. A emissão antecipada do documento fiscal não implicará adiantamento para pagamento da obrigação. Havendo erro na Nota Fiscal a mesma será devolvida à CONTRATADA.

9.5. Qualquer irregularidade que impeça a liquidação da despesa será comunicada à contratada, ficando o pagamento pendente até que se providenciem as medidas saneadoras, não acarretando ônus para a CASAL.

9.6. Os pagamentos serão efetuados através de depósito bancário em conta corrente da CONTRATADA: Banco.....Agência C/C.....

9.7. No caso de pagamento não efetuado no prazo estabelecido, o valor em atraso será corrigido pelo IPCA, desde o inadimplemento até a data do efetivo pagamento.

10. OBRIGAÇÕES DAS LICITANTES

10.1. HABILITAÇÃO PROFISSIONAL

10.1.1. Somente se admitirá a participação de sociedades interligadas, quando no mesmo consórcio.

10.1.2. Indicação do responsável técnico ou equipe de profissionais responsáveis técnicos que participarão da condução dos serviços, conforme Modelo A (anexo).

10.1.3. O(s) responsável(eis) técnico(s) deve(m) apor assinatura de aceite na declaração.

10.1.4. Certidão de Registro de Regularidade de Situação junto ao CREA da Proponente e dos profissionais de seu quadro, que não estejam relacionados na Certidão de Pessoa Jurídica, envolvidos diretamente na presente Licitação.

10.1.5. Não serão aceitas certidões positivas.

10.2. CAPACIDADE TÉCNICA

10.2.1. Comprovação da **Capacidade Técnica Operacional** - Experiência da Proponente.

A Proponente deverá comprovar experiência por meio de atestados de execução e conclusão bem-sucedida, emitidos em seu nome, fornecidos por pessoa jurídica de direito público ou privado, de obras de mesma natureza, em quantidades iguais ou superiores às parcelas de maior relevância do objeto da presente Licitação, discriminadas abaixo:

A) Execução de no mínimo 50 m² em demolição de alvenaria de bloco cerâmico.

10.2.2. No caso da Proponente utilizar para comprovação das exigências mínimas, testado(s) de obras, referente(s) a contratos executados sob o regime de consórcio, as quantidades consideradas serão apenas aquelas relativas a parcela de participação da Proponente na composição do consórcio, conforme estiver discriminado no atestado ou, na ausência desta informação no documento, por cópia do ato constitutivo do consórcio, devidamente registrado no órgão competente que deverá acompanhar o mesmo. Salvo se constarem expressamente do atestado o objeto realizado por cada uma das empresas consorciadas.

10.2.3. No caso da Proponente utilizar para comprovação das exigências mínimas, atestado(s) de obras, referentes a contratos executados sob o regime sub-contratação, somente serão aceitos aqueles atestados que tenham sido emitidos diretamente pela contratante principal (proprietária do empreendimento), ou que estejam acompanhados de declaração da mesma, ratificando as quantidades executadas bem como os demais dados do(s) atestado(s).

10.2.4. No caso de uma Proponente ser detentora da proposta de menor preço para mais de um lote, quando couber, para fins de habilitação técnica deverá atender ao somatório dos quantitativos mínimos exigidos no subitem 10.2.1 deste Capítulo, correspondentes a cada um desses lotes.

10.2.5. Caso o somatório dos quantitativos mínimos estabelecidos não seja atingido, será observada para aplicação do critério de habilitação, a ordem de preferência de lotes onde a mesma deverá apresentar Declaração, conforme Modelo B (anexo). Na eventual ausência da declaração será considerada a ordem seqüencial dos lotes da licitação.

10.2.6. Comprovação de **Capacidade Técnica Profissional** - Experiência Profissional.

10.2.7. A Proponente deverá comprovar que possui em seu quadro funcional, na data estipulada para a entrega desta documentação, um ou mais profissionais de nível superior, com registro no órgão profissional competente, detentor de CAT emitida pelo CREA, ou respectivo conselho de classe, devidamente acompanhada do atestado de execução, fornecido por pessoa jurídica de direito público ou privado, que demonstrem sua capacitação técnica para a execução de obras, de mesma natureza e compatível com o objeto desta Licitação, discriminadas abaixo:

A) Execução de no mínimo 50 m² em demolição de alvenaria de bloco cerâmico.

10.2.8. A comprovação do vínculo do profissional competente com a Proponente deverá estar vigente e se dar através de um dos seguintes documentos:

- A) Carteira de Trabalho (contendo as seguintes folhas: número de registro, qualificação civil, contrato de trabalho), ou
- B) Contrato de prestação de serviço (se por prazo determinado, o mesmo deverá abranger o período de execução dos serviços objeto desta contratação), registrado em Cartório de Títulos e Documentos.

Os documentos acima referidos serão considerados presumidamente verdadeiros em sua forma e conteúdo. Caso a Comissão de Licitação, provocada ou não, constate indícios de fraude, impõe-se a aplicação de sanção administrativa, atendido o devido processo legal e denúncia ao Ministério Público.

10.2.9. Não será permitido apresentar comprovação de vínculo empregatício de um mesmo profissional, em mais de uma Proponente, sob pena de inabilitação de ambas as empresas.

10.2.10. Quando o profissional detentor do acervo for sócio da empresa, a comprovação do vínculo poderá ser feita pela Certidão da Junta Comercial, pelo Contrato Social vigente, pelo Estatuto Social ou pelo Ato Constitutivo da Sociedade.

10.2.11. O(s) profissional(ais) apontado(s) na proposta como detentor(es) do acervo técnico deverá(ão) ser indicado(s) como responsável(eis) técnico(s) e deverá(ão) obrigatoriamente participar da obra objeto desta Licitação, cabendo ao gestor do contrato observar essa questão.

10.2.12. No que se refere à apresentação de atestados constantes deste Edital, as Proponentes, quando se tratar de atestados inespecíficos, deverão destacar as referências inerentes às exigências obrigadas pelo Edital.

10.3. VISITA TÉCNICA

O licitante poderá fazer, de iniciativa própria, uma visita técnica ao local da realização dos serviços, as suas expensas.

Quando da licitação, deve apresentar declaração de que conhece o local onde será realizado os serviços, responsabilizando-se por esta informação, não podendo alegar desconhecimentos dos fatos. A não apresentação desta declaração implica em sua inabilitação.

Caso o licitante opte pela visita técnica, esta poderá ser realizada até 3 dias antes da data de realização da licitação, sendo de responsabilidade das licitantes o deslocamento até o local da visita devendo o responsável técnico ou representante da empresa apresentar uma carta de apresentação ou comprovante de vínculo com a empresa licitante. O agendamento da visita técnica será realizado através do funcionário da unidade bacia leiteira.

10.4. COMPOSIÇÃO ANALÍTICA DOS PREÇOS UNITÁRIOS DA PROPOSTA

A Licitante deverá apresentar a composição analítica dos preços unitários propostos.

11. MODO DE DISPUTA

O modo de disputa será fechado, conforme o art. 72, do Regulamento Interno de Licitações, Contratos e Convênios CASAL - RILC.

12. CRITÉRIO DE JULGAMENTO

O critério de julgamento adotado será o de menor preço, conforme o art. 75, do Regulamento Interno de Licitações, Contratos e Convênios CASAL - RILC.

13. OBRIGAÇÕES DA CONTRATADA

13.1. CONDIÇÕES GERAIS

A Contratada deverá atender todas as condições e obrigações estabelecidas no caderno de especificações do projeto.

A Contratada tem a obrigação de manter durante toda a execução do Contrato as mesmas condições de compatibilidade de habilitação e qualificação exigidas na licitação e por ele assumidas.

Não transferir a outrem, no todo ou em parte, o presente contrato, sem prévia e expressa anuência do CONTRATANTE.

Substituir o material/equipamento fornecido e/ou refazer o serviço em desacordo com as características e especificações exigidas, sem ônus para a CONTRATANTE.

Sujeitar-se a fiscalização por parte da CONTRATANTE, prestando todos os esclarecimentos necessários, atendendo as reclamações formuladas e cumprindo todas as orientações, do mesmo, visando o fiel desempenho das atividades.

A CONTRATADA estará obrigada a satisfazer aos requisitos e atender a todas as exigências e condições a seguir estabelecidas no edital, bem como todos os requisitos constantes no presente projeto básico e executivo.

A CONTRATADA deverá apresentar ao gestor do contrato, no prazo de 15 dias após a assinatura do contrato, a Anotação de Responsabilidade Técnica- ART referente ao serviço que será executado, contendo na mesma todos os dados referentes ao contrato.

A CONTRATADA deverá apresentar ao gestor do contrato a Licença Ambiental e registro da obra no município no prazo de 30(trinta) dias após a assinatura do contrato.

Todos os estudos necessários para a obtenção das licenças são de responsabilidade da CONTRATADA.

13.2. MODIFICAÇÕES

Toda e qualquer modificação introduzida nos projetos, detalhes, especificações, inclusive acréscimos, somente serão admitidos com expressa autorização da FISCALIZAÇÃO, e prévio conhecimento do autor do Projeto Técnico de Engenharia.

13.3. DIVERGÊNCIAS

Em qualquer caso de discrepância nos números, cotas, desenhos ou especificações, o assunto deverá imediatamente ser submetido ao(s) Autor(es) do(s) Projeto(s), ouvida, anteriormente, a FISCALIZAÇÃO.

13.4. DANOS E AVARIAS

É de inteira responsabilidade da CONTRATADA reparar quaisquer danos e / ou avarias em decorrência da execução da obra, causados a serviços já realizados na própria obra bem como terrenos e/ou prédios vizinhos e /ou terceiros, e/ou a veículos.

A CONTRATADA envidará todos os esforços no sentido de não perturbar a vizinhança com poeiras, odores ou ruídos excessivos, principalmente em função das características dos diversos edifícios hospitalares próximos à construção.

13.5. OBRIGAÇÕES LEGAIS

Todas as obrigações ou encargos previstos na Legislação Trabalhista e da Previdência Social deverão ser providenciados e pagos pela CONTRATADA, incluindo licenças, taxas, impostas, seguras etc. Igualmente, os registros no CREA-AL e na Prefeitura Municipal, e/ou quaisquer outros órgãos do Estado, Município, ou quaisquer outros que se fizerem necessários à normalização da construção, serão obrigação da CONTRATADA.

13.6. SANÇÕES

Em caso de não estarem os trabalhos sendo conduzidos perfeitamente de acordo com este documento, com os desenhos, detalhes, especificações e instruções fornecidas pela FISCALIZAÇÃO, ou, de modo geral com as regras da arte e técnica de construir, poderá,

além das sanções previstas no CONTRATO, solicitar a demolição e reconstrução total ou parcial dos trabalhos defeituosos o que será realizado às expensas da CONTRATADA.

13.7. ENTREGA DE OBRA

O recebimento provisório e definitivo da Obra será realizado conforme norma de recebimento de obras e serviços de engenharia, RD 003/2017 de 30/01/2017, atendendo também ao que prescreve o art. 198, do Regulamento Interno de Licitações, Contratos e Convênios CASAL – RILC.

As obras e serviços de engenharia serão recebidos provisoriamente, pelo responsável por seu acompanhamento e fiscalização, mediante Relatório Final da Obra (Anexo III da Resolução de Diretoria nº 003/2017 de 30/01/2017), assinado pelas partes em até 30(trinta) dias da comunicação escrita do contratado pelo responsável pelo seu acompanhamento e fiscalização, conforme artigo 198, I, alínea a, do Regulamento Interno de Licitações, Contratos e Convênios CASAL – RILC.

As obras e serviços de engenharia serão recebidos definitivamente, pela Comissão de Recebimento de Obras e Serviços de Saneamento - CROSS, até o prazo máximo de observação ou vistoria de 90 (noventa) dias, salvo em casos excepcionais devidamente justificados, conforme artigo 198, I, alínea b, do Regulamento Interno de Licitações, Contratos e Convênios CASAL – RILC; Mediante elaboração do Relatório Técnico para o Recebimento de Obra/Serviço para Operacionalização dos Sistemas (Anexo II da Resolução de Diretoria 003/2017 de 30/01/2017).

Deverão ser observados os requisitos e critérios para o recebimento dos sistemas pela CASAL (período de operação compartilhada), onde para sistemas de abastecimento de água o período será de 90 (noventa) dias. Este período poderá ser excepcionalmente prorrogado desde que devidamente justificado.

Para o recebimento da obra deverão ser adotados os seguintes procedimentos:

- A) Solicitar o Recebimento do Sistema;
- B) Tomar ciência da documentação necessária ao Recebimento do Sistema (Anexo IV da Resolução de Diretoria nº 003/2017 de 30/01/2017);
- C) Providenciar a complementação/correção da documentação, se for o caso, e conforme orientação da SUNEC/SUNEI;
- D) Obedecer à todas as cláusulas do Termo de Compromisso de Operação Compartilhada (Anexo VI da Resolução de Diretoria nº 003/2017 de 30/01/2017);
- E) Emitir Termo de Entrega do Sistema para a CASAL;

F) Obedecer a relação de documentos necessários do Anexo VI da Resolução de Diretoria nº 003/2017 de 30/01/2017 nas seguintes obras:

- I) Extensão de Redes de Águas de Ruas, Avenidas e Similares;
- II) Emissário de Esgoto Sanitário.

14. OBRIGAÇÕES DA CONTRATANTE

Fornecer à Contratada os Procedimentos, Normas, Padrões e Especificações necessários à correta execução dos serviços.

Fornecer os desenhos técnicos em meio digital(CD) através da Comissão Permanente de Licitação – CPL, mediante solicitação da licitante e critérios determinados pela mesma comissão.

Esclarecer toda e qualquer dúvida com referência à execução dos serviços, de imediato, se possível, quando solicitado verbalmente, ou no prazo máximo de 03 (três) dias úteis, quando oficializado por escrito.

Comunicar à Contratada, com antecedência de 72 (setenta e duas) horas, para os devidos ajustes, qualquer alteração desde que esta não implique em aumento de custos para a Contratada.

Intervir junto a outros órgãos, a fim de agilizar as autoridades dos serviços, caso estas sejam necessárias.

Emitir o Boletim de Medição dos serviços executados mensalmente, efetuando o pagamento dos mesmos até o 30º (trigésimo) dia útil subsequente à conformação das Notas Fiscais.

Abrir o “Livro de Ocorrências” e registrar todos os fatos relevantes acontecidos durante a vigência do contrato, principalmente aqueles que prejudiquem direta ou indiretamente a qualidade e a efetividade dos serviços.

15. DA GESTÃO

Conforme preconiza o artigo 190 do RILC, o contrato deverá ser executado fielmente pelas partes, de acordo com as cláusulas estabelecidas e as normas constantes da citada lei, respondendo cada qual pelas consequências de sua inexecução total ou parcial. Adiante, estão relacionadas as atribuições do gestor de contrato:

- A) Controlar o prazo de vigência do instrumento contratual sob sua responsabilidade, e encaminhar a solicitação de prorrogação;
- B) Verificar se a entrega de materiais, execução de obras ou a prestação de serviços será cumprida integral ou parceladamente;
- C) Anotar em formulário próprio todas as ocorrências relacionadas com a execução do contrato, determinando o que for necessário à regularização das faltas ou defeitos observados;
- D) Atestar as notas fiscais encaminhadas à unidade competente para pagamento;
- E) Comunicar à unidade competente, formalmente, irregularidades cometidas passíveis de penalidade, após os contatos prévios com a contratada;
- F) Solicitar à unidade competente esclarecimentos de dúvidas relativas ao contrato sob sua responsabilidade;
- G) Acompanhar o cumprimento, pela contratada, do cronograma físico-financeiro;
- H) Estabelecer prazo para correção de eventuais pendências na execução do contrato e informar à autoridade competente ocorrências que possam gerar dificuldades à conclusão da obra ou em relação a terceiros;
- I) Encaminhar à autoridade competente, eventuais pedidos de modificações no cronograma físico-financeiro, substituições de materiais e equipamentos, formulados pela contratada.

16. DA FISCALIZAÇÃO

- 16.1. A gestão e a fiscalização do contrato consistem na verificação da conformidade da sua escoreta execução e da alocação dos recursos necessários, de forma a assegurar o perfeito cumprimento do pactuado, devendo ser exercido pelo gestor do contrato designado pela CASAL, que poderá ser auxiliado pelo fiscal técnico e fiscal administrativo do contrato, cabendo ao responsável legal ou preposto da Contratada o acompanhamento dessas atividades, termos do art. 203 do Regulamento Interno de Licitações, Contratos e Convênios – RILC da CASAL;
- 16.2. Conhecer e reunir-se com o preposto da Contratada (art. 203 § 2º do RILC) com a finalidade de definir e estabelecer as estratégias da execução do objeto, bem com traçar metas de controle, fiscalização e acompanhamento do contrato;
- 16.3. O serviço será fiscalizado por intermédio de engenheiro(s), biólogo(s) ou profissional habilitado designado(s) e respectivos auxiliares, elementos esses doravante indicados pelo nome FISCALIZAÇÃO;

16.4. O fiscal possui funções específicas para melhor desenvolver seu trabalho sendo necessário atender aos seguintes requisitos mínimos:

- A) Ter conhecimento prévio de sua competência e atuação de modo que seja responsável pela execução de atividades e/ou pela vigilância e garantia da regularidade e adequação dos serviços;
- B) O fiscal deverá possuir em suas mãos a cópia de todo o processo licitatório, principalmente do projeto básico e do projeto executivo, a partir de onde poderá vigiar/sindicar/atestar toda a atividade exercida;
- C) Ter pleno conhecimento dos termos contratuais que irá fiscalizar, principalmente de suas cláusulas, assim como das condições constantes do edital e seus anexos para permitir ao fiscal concluir que, durante a execução, o objeto está sendo executado conforme o contratado, ou então, para poder exigir essa correta execução;
- D) Conhecer e reunir-se com o preposto da CONTRATADA (art. 203. § 2º do RILC) com a finalidade de definir e estabelecer as estratégias da execução do objeto, bem como traçar metas de controle, fiscalização e acompanhamento do contrato;
- E) Exigir da CONTRATADA o fiel cumprimento de todas as condições contratuais assumidas, constantes das cláusulas e demais condições do Edital da Licitação e seus anexos, planilhas, cronogramas etc.;
- F) Comunicar à Administração a necessidade de alterações do quantitativo do objeto ou modificação da forma de sua execução, em razão do fato superveniente ou de outro qualquer, que possa comprometer a aderência contratual e seu efetivo resultado;
- G) Recusar serviço ou fornecimento irregular, não aceitando material ou serviço diverso daquele que se encontra especificado no edital e seus anexos;
- H) Comunicar por escrito qualquer falta cometida pela CONTRATADA;
- I) Serão realizadas fiscalizações diárias por técnicos da CASAL visando acompanhar os serviços a serem executados pela CONTRATADA e observar se as atividades estão sendo desempenhadas de modo satisfatório;
- J) A fiscalização exercerá rigoroso controle em relação à quantidade, particularidade e qualidade na execução dos serviços, aplicando as penalidades previstas, quando não atendidas as respectivas disposições contratuais;
- K) Os serviços executados e não aprovados pela fiscalização deverão obrigatoriamente ser refeitos sem qualquer ônus para a CASAL;
- L) Todas as ordens dadas pela FISCALIZAÇÃO ao(s) engenheiro(s) condutor(es) da Supervisão do serviço serão consideradas como se fossem dirigidas a CONTRATADA; de mesmo modo, todo e qualquer ato efetuado ou disposição tomada pelo(s) referido(s) engenheiro(s), ou ainda omissões de responsabilidade

do(s) mesmo(s), serão consideradas para todo e qualquer efeito como tendo sido da CONTRATADA;

- M) Ficam reservados a FISCALIZAÇÃO o direito e a autoridade para resolver todo e qualquer caso singular, duvidoso, omissos, não previsto no Contrato, nas Especificações, no Projeto Básico, no Projeto Executivo e em tudo o mais que de qualquer forma se relacione ou venha a se relacionar, direta ou indiretamente, com a obra em questão e seus complementos;
- N) A FISCALIZAÇÃO terá plena autoridade para suspender, por meios amigáveis ou não, os serviços, total ou parcialmente, sempre que julgar conveniente por motivo técnico, de segurança, disciplinar ou outros. Em todos os casos, os serviços só poderão ser reiniciados por outra ordem da FISCALIZAÇÃO.

17. PENALIDADES

Pela inexecução total, parcial ou inadequada das obrigações assumidas pela CONTRATADA, poderão ser aplicadas as seguintes sanções, não cumulativas, assegurando o direito de defesa prévia por 05 (cinco) dias úteis:

- A) ADVERTÊNCIA, por escrito, pela inexecução parcial do contrato, pelo cumprimento irregular das cláusulas contratuais, pela paralisação da prestação dos serviços;
- B) MULTA de 2% (dois por cento) sobre o valor da fatura mensal, limitada, por sua vez de incidência, a 10% (dez por cento) do valor global do contrato;
- C) IMPEDIMENTO DE CONTRATAR com a Administração, por prazo não superior a 02 (dois) anos.

Na hipótese de a proponente incorrer em multa, esta deverá ser paga dentro do prazo máximo de 15 (quinze) dias a contar do recebimento da notificação ou do não acolhimento da defesa, sob pena de a CASAL descontar o respectivo valor nos pagamentos vincendo.

18. CASOS OMISSOS

Os casos omissos ou situações não explícitas serão decididas pelas partes, segundo as disposições contidas no Regulamento Interno de Licitações, Contratos e Convênios CASAL – RILC, termos da Leis 13.303/2016.

19. CONSIDERAÇÕES GERAIS

Os elementos básicos para execução do serviço sempre serão os preconizados no projeto. Qualquer alteração que possa vir existir, no mesmo, deverá sempre ser por escrito e com anuência da FISCALIZAÇÃO.

Qualquer alteração no projeto que não seja autorizada pela FISCALIZAÇÃO, e que por acaso venham ser concretizada pela Contratada, não será aceita e deverá ser reconstruída a luz do projeto.

Após a conclusão total de cada etapa de serviço, as modificações e alterações que possam vir existir do projeto, deverão ser imediatamente atualizadas, não sendo permitido que as mesmas sejam postergadas para a conclusão total do serviço.

O serviço só será considerado como concluído após todas as modificações que venham existir no projeto, serem recadastradas e atualizadas. Essas atualizações serão de inteira responsabilidade da CONTRATADA e vistas pela FISCALIZAÇÃO, se aprovadas.

Deve-se considerar como projeto, os desenhos, memoriais técnicos, especificações, ordens de serviço, instruções de serviço, ou qualquer documento emanado pela FISCALIZAÇÃO, que objetive a perfeita execução dos serviços.

Todos os materiais para execução do serviço deverão ser novos e de qualidade, de conformidade com o preconizado nas especificações, nos desenhos, e planilhas. Na falta, prevalecerão as normas e especificações dos fabricantes.

A mão de obra a ser utilizada no serviço, deverá ser especializada e de qualidade.

Todas as normas de segurança do trabalho deverão ser utilizadas em todos os serviços durante todo decorrer do serviço.

Não se poderá alegar, em hipótese alguma, como justificativa ou defesa, por qualquer elemento da CONTRATADA, desconhecimento, incompreensão, dúvidas ou esquecimentos das cláusulas e condições destas Especificações e do Contrato, bem como de tudo o que estiver contido no Projeto Básico e Executivo, nas Normas, Especificação e Métodos da ABNT - Associação Brasileira de Normas Técnicas e da CASAL - Companhia de Saneamento de Alagoas.

A existência e a atuação da FISCALIZAÇÃO em nada diminuem a responsabilidade única, integral e exclusiva da CONTRATADA no que concerne aos serviços e suas implicações próximas ou remotas, sempre de conformidade com o Contrato, o Código Civil e demais leis

ou regulamentos vigentes.

Deverá a CONTRATADA acatar de modo imediato às ordens da FISCALIZAÇÃO, dentro destas Especificações e do Contrato.

A CONTRATADA deverá permanentemente ter e colocar a disposição da FISCALIZAÇÃO os meios necessários e aptos a permitir a medição dos serviços executados/elaborados, bem como facilitar o acompanhamento/execução dos serviços.

A FISCALIZAÇÃO poderá exigir, a qualquer momento, de pleno direito, que sejam adotadas pela CONTRATADA, providências suplementares necessárias à segurança dos serviços e ao seu bom andamento.

Pela CONTRATADA a condução do serviço ficará a cargo de pelo menos um engenheiro registrado no CREA da Região. Deverá esse engenheiro ser auxiliado em cada frente de trabalho por um encarregado devidamente habilitado.

O(s) engenheiro(s) condutor(es) do serviço, cada um no seu âmbito respectivo, deverão estar sempre em condições de atender a FISCALIZAÇÃO e prestar-lhes todos os esclarecimentos e informações sobre o andamento dos serviços, a sua programação, as peculiaridades das diversas tarefas e tudo o mais que a FISCALIZAÇÃO reputar necessário ou útil e que só refira, diretamente, ao serviço e suas implicações.

O quadro do pessoal da CONTRATADA empregado no serviço deverá ser constituído de elementos competentes, hábeis e disciplinados, qualquer que seja a sua função, cargo ou atividade. A CONTRATADA é obrigada a afastar imediatamente do serviço e do canteiro de trabalho todo e qualquer elemento julgado pela FISCALIZAÇÃO com conduta inconveniente e que possa prejudicar o bom andamento e a perfeita execução dos serviços e a ordem do canteiro.

A CONTRATADA não poderá executar qualquer serviço que não seja autorizado pela FISCALIZAÇÃO, salvo os eventuais de emergência.

Maceió, 02 de Setembro de 2019

Cristovam Lins Filho

Técnico Industrial – CREA

Crea: 0200722174

Mat. 2463

PLANILHA ORÇAMENTÁRIA

		Companhia de Saneamento de Alagoas					
OBRA: DEMOLIÇÃO DA ESTAÇÃO ELEVATÓRIA ALFREDO GASPAR DE MENDONÇA EM JACARECICA							
LOCAL: MACEIÓ							
DATA: SET/2019		DATA BASE: JULHO/2019		BDI SERVIÇOS BDI MATERIAIS			
ITEM	CÓDIGO	DISCRIMINAÇÃO	UNID	QUANT	P.UNIT	P. TOTAL	
I							
MOBILIZAÇÃO DE EQUIPAMENTOS							
1.1	COMPOSIÇÃO	Mobilização de equipamentos	und	1,00			
Subtotal I							
II							
ADMINISTRAÇÃO LOCAL DA OBRA							
2.1	COMPOSIÇÃO	Administração local da obra	und	1,00			
Subtotal I							
III							
SERVIÇOS PRELIMINARES							
3.1	73859/002 SINAPI	Limpeza do terreno	m ²	126,00			
3.2	72897 + 72900 SINAPI	Bota fora	m ³	25,20			
Subtotal II							
IV							
DEMOLIÇÃO							
4.1	97647 e 97650 / SINAPI	Demolição de cobertura em telhas cerâmicas, incluindo madeiramento	m ²	36,00			
4.2	97644 / SINAPI	Remoção de porta de madeira, dimensões 0,80 x 2,10m completa	m ²	3,36			
4.3	97622 / SINAPI	Demolição de alvenaria de tijolos cerâmicos	m ²	56,00			
4.4	COMPOSIÇÃO	Demolição de cobogó pré-moldados 50x50x6 cm	m ²	6,00			
4.5	97644 / SINAPI	Remoção de portão de ferro tipo grade, dimensões 1,00x1,80 m com	m ²	1,80			
4.6	COMPOSIÇÃO	Remoção de arame farpado	m	210,00			
4.7	COMPOSIÇÃO	Demolição de mourão de concreto curvo	m	72,00			
4.8	COMPOSIÇÃO	Demolição de tampa em concreto armado do reservatório enterrado	m ³	7,34			
4.9	94342 SINAPI	Aterro do reservatório com areia, com compactação	m ³	108,00			
Subtotal III							
V							
BOTA FORA							
5.1	72897 + 72900 SINAPI	Bota fora de material de demolição	m ³	25,99			

CRONOGRAMA FÍSICO FINANCEIRO

 Companhia de Saneamento de Alagoas			
CRONOGRAMA FÍSICO - FINANCEIRO			
OBRA: DEMOLIÇÃO DA ESTAÇÃO ELEVATÓRIA ALFREDO GASPAR DE MENDONÇA EM JACARECIC LOCAL: MACEIÓ DATA: SET/2019			
ITEM	DESCRIÇÃO	VALOR (R\$)	30 DIAS
I	INSTALAÇÃO DA OBRA		
1.1	Mobilização de obra		100%
II	SERVIÇOS PRELIMINARES		
2.1	Limpeza do terreno		100%
2.2	Bota fora		100%
III	DEMOLIÇÃO		
3.1	Demolição de coberta em telhas cerâmicas, incluindo madeiramento		100%
3.2	Remoção de porta de madeira, dimensões 0,80 x 2,10m completa		100%
3.3	Demolição de alvenaria de tijolos cerâmicos		100%
3.4	Demolição de cobogó pré-moldados 50x50x6 cm		100%
3.5	Remoção de portão de ferro tipo grade, dimensões 1,00x1,80 m com		100%
3.6	Remoção de arame farpado		100%
3.7	Demolição de mourão de concreto curvo		100%
3.8	Demolição de tampa em concreto armado do reservatório enterrado		100%
3.9	Aterro do reservatório com areia, com compactação		100%
IV	BOTA FORA		
4.1	Bota fora de material de demolição		100%
FATURAMENTO DA OBRA			