



COMPANHIA DE SANEAMENTO DE ALAGOAS - CASAL
Rua Barão de Atalaia, 200-, Centro – Maceió – Alagoas | CEP: 57.020-510
CNPJ: 12.294.708/0001-81 - Fone: (82) 3315-3055 | 0800 082 0195
www.casal.al.gov.br

LICITAÇÃO ELETRÔNICA - LRE Nº 65/2021 – 2ª CHAMADA
LICITAÇÃO BB Nº 985104
PROCESSO PROTOCOLO SEI Nº 19620.0000009677/2021
ANEXO PROCESSO SEI Nº 19620.0000013423/2021

CONTRATAÇÃO DOS SERVIÇOS DE DESASSOREAMENTO, LIMPEZA, CONSERVAÇÃO E DESTINAÇÃO FINAL DOS MATERIAIS RESIDUAIS PROVENIENTES DOS SERVIÇOS EXECUTADOS, NAS CAPTAÇÕES DE ÁGUA, LOCALIZADAS NO MUNICÍPIO DE MACEIÓ E REGIÃO METROPOLITANA - AL, CONFORME CONDIÇÕES ESTABELECIDAS NO PROJETO EXECUTIVO.

MACEIÓ/2023



LICITAÇÃO ELETRÔNICA Nº 65/2021 – 2ª CHAMADA – CASAL – LIMPEZA E DESASSOREAMENTO MACEIÓ RMM
RESPONSÁVEL PELA ELABORAÇÃO DO EDITAL: SBCP



COMPANHIA DE SANEAMENTO DE ALAGOAS - CASAL
Rua Barão de Atalaia, 200-, Centro – Maceió – Alagoas | CEP: 57.020-510
CNPJ: 12.294.708/0001-81 - Fone: (82) 3315-3055 | 0800 082 0195
www.casal.al.gov.br

LICITAÇÃO ELETRÔNICA - LRE Nº 65/2021
LICITAÇÃO BB Nº 985104
PROCESSO PROTOCOLO SEI Nº 19620.0000009677/2021
ANEXO PROCESSO SEI Nº 19620.0000013423/2021

DATA DE INÍCIO DE ACOLHIMENTO DAS PROPOSTAS: 10/04/2023 às 17:00 horas.

DATA DE ABERTURA DAS PROPOSTAS: 04/05/2023 às 08:00 horas.

ÍNICIO DA SESSÃO DA DISPUTA DE PREÇOS: 04/05/2023 às 09:00 horas.

SISTEMA ELETRONICO UTILIZADO: www.licitacoes-e.com.br do Banco do Brasil.

MODO DE DISPUTA: ABERTO

CRITÉRIO DE JULGAMENTO: MENOR PREÇO GLOBAL

PREGOEIRO (A): KYVIA VIRGINIA BAHAMONDES MURTA

PREGOEIRO (A) SUPLENTE: SUELY BARBOSA PEDROSA DA COSTA

REFERÊNCIA DE TEMPO: Para todas as referências de tempo será considerado o horário de Brasília.

FORMALIZAÇÃO DE CONSULTAS: As consultas referentes as dúvidas de caráter técnico ou de interpretação deste Edital deverão ser formuladas por escrito e enviadas ao Pregoeiro(a), até **às 17:00 horas do 5º dia útil** anterior à data fixada para abertura da sessão pública, preferencialmente por meio eletrônico via internet, no endereço: www.licitacoes-e.com.br ou aslic@casal.al.gov.br.

Os esclarecimentos decorrentes serão disponibilizados na internet no sitio – www.licitacoes-e.com.br ou www.casal.al.gov.br – como anexo ao aviso do Edital e via e-mail para os licitantes que tenham enviado para a ASLIC/CASAL o Protocolo de retirada de Edital. Em caso de dúvida entrar em contato pelos números: (82) 3315-3094/3315-3091.





COMPANHIA DE SANEAMENTO DE ALAGOAS - CASAL
Rua Barão de Atalaia, 200-, Centro – Maceió – Alagoas | CEP: 57.020-510
CNPJ: 12.294.708/0001-81 - Fone: (82) 3315-3055 | 0800 082 0195
www.casal.al.gov.br

Senhor(a) Licitante,

Solicito a V.S.^a. preencher o protocolo de entrega de edital abaixo, remetendo-o a ASLIC/CASAL, por meio do e-mail aslic@casal.al.gov.br.

A não remessa de recibo exige a ASLIC/CASAL da comunicação de eventuais retificações ocorridas no instrumento convocatório, bem como, de quaisquer informações adicionais.

Maceió (AL), 07 de março de 2023.

LAURA LUIZA DORVILLE DE ARAUJO FRANCA

ASSESSORA DA ASLIC/CASAL





COMPANHIA DE SANEAMENTO DE ALAGOAS - CASAL
Rua Barão de Atalaia, 200-, Centro – Maceió – Alagoas | CEP: 57.020-510
CNPJ: 12.294.708/0001-81 - Fone: (82) 3315-3055 | 0800 082 0195
www.casal.al.gov.br

LICITAÇÃO ELETRÔNICA – LRE Nº 65/2021 – 2ª CHAMADA
LICITAÇÃO BB Nº 985104
PROCESSO PROTOCOLO SEI Nº 19620.0000009677/2021
ANEXO PROCESSO SEI Nº 19620.0000013423/2021
DESASSOREAMENTO E LIMPEZA DAS CAPTAÇÕES DE ÁGUA DO MUNICÍPIO DE MACEIÓ E REGIÃO METROPOLITANA – AL

RAZÃO SOCIAL:

CNPJ Nº:

ENDEREÇO:

CEP:CIDADE/ESTADO:

TELEFONE:

E-MAIL:

NOME DE PESSOA PARA CONTATO:

RESPONSÁVEL PELO RECEBIMENTO DO EDITAL:

R.G. Nº E/OU CPF Nº

ENDEREÇO:

CEP:CIDADE/ESTADO:

TELEFONE:

E-MAIL:

Recebemos cópia do instrumento convocatório acima identificado.

...../....., de de 2023.

.....
Assinatura



COMPANHIA DE SANEAMENTO DE ALAGOAS - CASAL
Rua Barão de Atalaia, 200-, Centro – Maceió – Alagoas | CEP: 57.020-510
CNPJ: 12.294.708/0001-81 - Fone: (82) 3315-3055 | 0800 082 0195
www.casal.al.gov.br

LICITAÇÃO ELETRÔNICA - LRE Nº 65/2021 - 2ª CHAMADA
LICITAÇÃO BB Nº 985104
PROCESSO PROTOCOLO SEI Nº 19620.0000009677/2021
ANEXO PROCESSO SEI Nº 19620.0000013423/2021

SUMÁRIO

DISPOSIÇÕES PRELIMINARES

- 1 OBJETO
- 2 FUNDAMENTO LEGAL
- 3 DA GARANTIA
- 4 DOS PREÇOS
- 5 DOS RECURSOS FINANCEIROS
- 6 DAS CONDIÇÕES DE PARTICIPAÇÃO
- 7 DO CADASTRO NO SISTEMA LICITAÇÕES -E DO BANCO DO BRASIL
- 8 DO ACOLHIMENTO DA PROPOSTA DE PREÇO ELETRÔNICA
- 9 DA SESSÃO PÚBLICA DA DISPUTA E DO PROCEDIMENTO
- 10 DOS PROCEDIMENTOS PARA ENVIO DAS PROPOSTAS COMERCIAIS E DOS DOCUMENTOS DE HABILITAÇÃO
- 11 DA APRESENTAÇÃO DA PROPOSTA COMERCIAL
- 12 DOS DOCUMENTOS DE HABILITAÇÃO:
 - 12.1. HABILITAÇÃO JURÍDICA
 - 12.2. HABILITAÇÃO TÉCNICA
 - 12.2.1. CAPACIDADE TÉCNICA OPERACIONAL – EXPERIÊNCIA DA PROPONENTE
 - 12.2.2. CAPACIDADE TÉCNICA PROFISSIONAL – EXPERIÊNCIA PROFISSIONAL
 - 12.3. HABILITAÇÃO ECONÔMICA FINANCEIRA
 - 12.4. DEMAIS DOCUMENTOS
- 13 DA VISITA TÉCNICA
- 14 DOS ESCLARECIMENTOS E DA IMPUGNAÇÃO AO EDITAL
- 15 DO RECURSO
- 16 DA ADJUDICAÇÃO E DA HOMOLOGAÇÃO
- 17 DA CONTRATAÇÃO
- 18 DO PAGAMENTO
- 19 DAS SANÇÕES ADMINISTRATIVAS
- 20 DISPOSIÇÕES FINAIS

ANEXOS:

ANEXOS I: PROJETO EXECUTIVO

ANEXO II: MODELO DE PROPOSTA DE PREÇOS

ANEXO III: CRONOGRAMA FÍSICO FINANCEIRO

ANEXO IV: MODELOS DE DECLARAÇÕES

Modelo A: Carta Proposta de Preços

Modelo B: Declarações de sujeição ao Edital

Modelo C: Declaração de ME /EPP

Modelo D: Informação conta corrente do signatário

Modelo E: Declaração de empresas com chancela no Termo de Abertura e/ou Termo de Encerramento

Modelo F: Declaração do proponente de que não se enquadra em nenhum impedimento

Modelo G: Declaração de Responsabilidade Técnica

Modelo H: Declaração de Conhecimento do Local da Prestação dos Serviços/Obras ou Declaração de Não Participação da Visita Técnica

ANEXO V: MINUTA DO CONTRATO

COMPANHIA DE SANEAMENTO DE ALAGOAS - CASAL
Rua Barão de Atalaia, 200-, Centro – Maceió – Alagoas | CEP: 57.020-510
CNPJ: 12.294.708/0001-81 - Fone: (82) 3315-3055 | 0800 082 0195
www.casal.al.gov.br

LICITAÇÃO ELETRÔNICA - LRE Nº 65/2021 - 2ª CHAMADA
LICITAÇÃO BB Nº 985104
PROCESSO PROTOCOLO SEI Nº 19620.0000009677/2021
ANEXO PROCESSO SEI Nº 19620.0000013423/2021

A Companhia de Saneamento de Alagoas – CASAL, por meio de utilização de recursos de tecnologia da informação – INTERNET, torna público, para conhecimento de todos, a abertura de licitação no dia **04/05/2023, às 09:00h (Horário de Brasília)**, que de acordo com a Lei Federal 13.303/2016, a Lei Federal 10.520/2002, Lei Complementar nº 123/2006 e o Regulamento Interno de Licitações, Contratos e Convênios da Companhia de Saneamento de Alagoas – RILC - CASAL, aprovado pelo Conselho de Administração da CASAL em 25/02/2021, pelo Código de Conduta e Integridade da CASAL, realizará processo licitatório na modalidade da **LEI DE RESPONSABILIDADE DAS ESTATAIS (LRE)**, do tipo **MENOR PREÇO GLOBAL**, na forma **ELETRÔNICA**.

DAS DISPOSIÇÕES PRELIMINARES

- a) A LICITAÇÃO CASAL será realizado em sessão pública, por meio ELETRÔNICO, via INTERNET mediante condições de segurança, criptografia e autenticação, em todas as etapas do certame, utilizando aplicativo “licitacoes-e” do endereço eletrônico do Banco do Brasil www.licitacoes-e.com.br.
- b) A publicidade dos atos a serem praticados durante todo o processo licitatório, inclusive do edital, serão realizados exclusivamente através dos sítios eletrônicos: www.licitacoes-e.com.br e www.casal.al.gov.br, reservando-se todavia, a CASAL, o direito de publicar os atos por outros meios, que julgue necessário, obedecendo aos critérios de conveniência e oportunidade.
- c) Os trabalhos serão conduzidos por empregado(a) da Companhia de Saneamento de Alagoas – CASAL, denominado(a) PREGOEIRO(A), habilitados e nomeados através da RD nº 027/2022, publicada no Diário Oficial do Estado, edição do dia 05 de Outubro de 2022, com poderes para receber, abrir, julgar e dar parecer no referido certame, mediante a inserção e monitoramento de dados gerados ou transferidos para o sistema eletrônico de compras no endereço eletrônico www.licitacoes-e.com.br.
- d) A possibilidade de participação de consórcios nesta licitação e de subcontratação do objeto a ser contratado, dependem de previsão contida no ANEXO I – PROJETO EXECUTIVO.

1. DO OBJETO

1.1 A Contratação de empresa especializada de engenharia para execução dos serviços de desassoreamento, limpeza, conservação e destinação final dos materiais residuais provenientes dos serviços executados, nas captações de água dos Sistemas Pratagy, Sistema Aviação e Sistema Catolé, incluindo dragagens e limpeza/retira das plantas aquáticas popularmente conhecidas como “Baronezas” e como “Elo-deas” presentes nos Reservatórios e Mananciais (Captações), conforme descrição no **ANEXO I - PROJETO EXECUTIVO**.

2. DO FUNDAMENTO LEGAL

2.1 A presente licitação reger-se-á pelo disposto neste Edital e seus Anexos, pelo Regulamento Interno de Licitações, Contratos e Convênios da Companhia de Saneamento de Alagoas – RILC/CASAL, aprovado pelo Conselho de Administração da CASAL e publicado no Diário Oficial de Alagoas em 19/05/2021, pela Lei Federal nº 13.303/2016 e pela Lei Complementar nº 123/2006.

2.2 O RILC encontra-se disponível no seguinte link: <https://www.casal.al.gov.br/tipo-de-arquivo/regulamento-de-licitacoes/>.

3. GARANTIA

Deve ser apresentada CASAL no prazo de 10 (dez) dias úteis após a celebração do contrato, de Garantia no valor que corresponda a 5% (cinco por cento) do valor global do contrato.

3.1. A Contratada poderá optar por uma das seguintes modalidades de Garantia, conforme consta no Projeto Básico e no art. nº 164 do RILC/CASAL.

- a) Dinheiro;
- b) Seguro-garantia;
- c) Fiança bancária.

3.2. Na hipótese de prorrogação do contrato, a garantia deve ser atualizada para o valor global do contrato.

3.3. A garantia será restituída ou liberada após a execução e recebimento definitivo do objeto contratual, mediante a apresentação da certidão negativa de regularidade com o INSS relativa a baixa da matrícula do CEI e quando em dinheiro, atualizada monetariamente com base na variação do índice da caderneta de poupança.

4. DOS PREÇOS

4.1 O orçamento estimado para contratação terá caráter **SIGILOSO**, conforme define o art. 34 da Lei nº 13.303/2016 e art. nº 23 do RILC/CASAL.

4.2 O valor de referência será divulgado na adjudicação do licitante vencedor.

5. DOS RECURSOS FINANCEIROS

Os recursos financeiros para pagamento do objeto da presente licitação são oriundos da CASAL.

As despesas decorrentes terão as seguintes classificações:

UNIDADE ORÇAMENTÁRIA 135.000 – RMM;
GRUPO DE DESPESA 300.000 – SERVIÇO DE TERCEIROS;
RUBRICA 307.303 – LIMPEZA, HIGIENE E VIGILÂNCIA

6. DAS CONDIÇÕES DE PARTICIPAÇÃO

6.1 Respeitadas as condições legais e as constantes deste edital, poderão participar desta licitação toda e qualquer empresa regularmente estabelecida no país, especializada no ramo de objeto desta licitação, e que satisfaça integralmente as condições e exigência deste Edital.

6.2 Ao participar da LICITAÇÃO CASAL, acostando sua proposta, o licitante tacitamente declara que cumpre plenamente os requisitos de habilitação e que sua proposta está em conformidade com as exigências do instrumento convocatório.

6.3 Caso o licitante se enquadre como MICROEMPRESA OU EMPRESA DE PEQUENO PORTE e queira utilizar-se do tratamento diferenciado destinado a estas pessoas jurídicas, contemplado pela Lei Complementar nº 123/2006, deve informar no momento do acostamento da proposta, através do sistema eletrônico, sob pena de não o fazendo, renunciar a tal tratamento, bem como, posteriormente dentro do prazo previsto, apresentar declaração, conforme **ANEXO IV – DECLARAÇÃO DE ENQUADRAMENTO COMO MICROEMPRESA OU EMPRESA DE PEQUENO PORTE**.

6.4 Havendo lotes exclusivo(s) e/ou cota(s) reservada(s) à participação de MICROEMPRESA OU EMPRESA DE PEQUENO PORTE, apenas estas poderão participar à competição quanto aqueles.

6.5 Estarão impedidos de competir nos lotes exclusivo(s) e/ou cota(s) reservada(s) caso existam, as MICROEMPRESA OU EMPRESA DE PEQUENO PORTE que se enquadrem em uma ou mais das situações disciplinadas no § 4º do art. 3º da Lei Complementar 123/2006.

6.6 Nas licitações, será assegurado, como critério de desempate, preferência de contratação para as

MICROEMPRESA OU EMPRESA DE PEQUENO PORTE, nos termos da Lei Complementar nº 123/2006.

6.7 Entende-se por empate a situação em que as propostas apresentadas pelas MICROEMPRESA OU EMPRESA DE PEQUENO PORTE sejam iguais ou até 5% (cinco por cento) superiores à proposta mais bem classificada.

6.8 O procedimento de desempate seguirá o estabelecido nos arts. 44 a 45 da Lei Complementar nº 123/2006.

6.9 O encaminhamento de proposta pressupõe o pleno conhecimento e atendimento às exigências de habilitação previstas no EDITAL.

6.10 O licitante será responsável formalmente por todas as transações efetuadas em seu nome, assumindo como firmes e verdadeiras suas propostas e lances, inclusive os atos praticados diretamente ou por seu representante, não cabendo ao provedor do sistema ou ao órgão promotor da licitação responsabilidade por eventuais danos decorrentes de uso indevido da senha, ainda que por terceiros.

6.11 A declaração falsa relativa ao cumprimento dos requisitos de habilitação e proposta sujeitará o licitante às sanções previstas neste Edital e na legislação vigente.

6.12 Estará impedida de participar de licitações e de ser contratada pela sociedade de economia mista a empresa:

I - cujo administrador ou sócio detentor de mais de 5% (cinco por cento) do capital social seja diretor ou empregado da CASAL;

II - esteja cumprindo a pena suspensão do direito de licitar e contratar aplicada pela CASAL;

III - declarada inidônea pela União, por Estado, pelo Distrito Federal ou por Município, ou declarada impedida de licitar e contratar com os órgãos e entidades integrantes da Administração Pública do Estado de Alagoas, enquanto perdurarem os efeitos da sanção;

IV - constituída por sócio de empresa que estiver suspensa, impedida ou declarada inidônea;

V - cujo administrador seja sócio de empresa suspensa, impedida ou declarada inidônea;

VI - constituída por sócio que tenha sido sócio ou administrador de empresa suspensa, impedida ou declarada inidônea, no período dos fatos que deram ensejo à sanção;

VII - cujo administrador tenha sido sócio ou administrador de empresa suspensa, impedida ou declarada inidônea, no período dos fatos que deram ensejo à sanção;

VIII - que tiver, nos seus quadros de diretoria, pessoa que participou, em razão de vínculo de mesma natureza, de empresa declarada inidônea.

6.13 Aplica-se a vedação prevista no caput:

I - à contratação do próprio empregado ou dirigente da CASAL, como pessoa física, bem como à participação dele em processos licitatórios, na condição de licitante;

II - a quem tenha relação de parentesco, até o terceiro grau civil, com:

a) dirigente da CASAL;

b) empregado de CASAL cujas atribuições envolvam a atuação na área responsável pela licitação ou contratação;

c) autoridade do Estado de Alagoas, assim entendido aqueles que exercem o cargo de Secretários de Estado, Diretores Gerais, Presidentes de Estatais e de Órgãos da Administração Direta, indireta, autárquica, fundacional, bem como dos Serviços Sociais Autônomos e seus equivalentes.

III - cujo proprietário, mesmo na condição de sócio, tenha terminado seu prazo de gestão ou rompido seu vínculo com a CASAL há menos de 6 (seis) meses.

6.14 Nenhum licitante poderá participar desta licitação com mais de uma PROPOSTA DE PREÇOS.

7. DO CADASTRO NO SISTEMA LICITACOES-E DO BANCO DO BRASIL

7.1. Cada licitante poderá participar desta licitação por meio eletrônico através de seus representantes legais previamente credenciados junto ao órgão provedor do sistema eletrônico do Banco do Brasil.

7.2. Para ter acesso ao aplicativo licitações-e, os interessados em participar da licitação eletrônica deverão dispor de chave de identificação e senha pessoal (intransferível), obtida junto as agências do Banco do Brasil, sediadas no Brasil.

7.3. O credenciamento do fornecedor e de seu representante legal junto ao sistema eletrônico implica a responsabilidade legal pelos atos praticados e a presunção de capacidade técnica para a realização das transações inerentes a licitação eletrônica.

7.4. A chave de identificação e a senha poderão ser utilizadas em qualquer licitação eletrônica, salvo quando canceladas por solicitação da CASAL ou por iniciativa do Banco do Brasil, devidamente justificada.

7.5. É de exclusiva responsabilidade do usuário o sigilo da senha, bem como seu uso em qualquer transação efetuada, diretamente ou por seu representante, não cabendo ao Banco do Brasil ou a CASAL a responsabilidade por eventuais danos decorrentes de uso indevido da senha, ainda por terceiros.

7.6. A perda da senha ou quebra de seu sigilo deverá ser comunicada imediatamente ao provedor do sistema, o Banco do Brasil, para imediato bloqueio do acesso.

7.7. Caberá ao licitante acompanhar as operações no sistema eletrônico durante a sessão pública da licitação eletrônica, ficando responsável pelo ônus decorrente da perda de negócios diante da inobservância de quaisquer mensagens emitidas pelo sistema ou de sua desconexão.

8. DO ACOLHIMENTO DA PROPOSTA DE PREÇO ELETRÔNICA

8.1. O lançamento da proposta comercial, dar-se-á por meio da conexão ao sistema eletrônico do Banco do Brasil, bem como pela digitação da senha privativa do licitante.

8.2. O licitante deverá encaminhar sua proposta até o dia e horário estabelecidos no site www.licitacoes-e.com.br, exclusivamente por meio eletrônico, via internet, opção acesso identificado, seguindo a sequência estabelecida pelo sistema: **oferecer proposta, participar, entregar proposta.**

8.3. Como requisito para participação da licitação eletrônica, o licitante deverá manifestar, em campo próprio do sistema eletrônico, o pleno atendimento aos requisitos da habilitação e a conformidade de sua proposta com as exigências do instrumento convocatório.

8.4. Em atendimento a Lei Complementar nº 123/2006 alterada pela Lei Complementar nº 14/2014, recomendamos a licitante que no campo “INFORMAÇÕES ADICIONAIS”, declare a sua condição de ME ou EPP, sem, entretanto, identificar-se.

8.5. A declaração falsa relativa ao cumprimento dos requisitos de habilitação e proposta sujeitará o licitante às sanções previstas na Lei.

8.6. O licitante deverá observar a data e horário limite previsto para abertura da proposta.

8.7. Os licitantes deverão encaminhar proposta com a descrição do objeto ofertado e o preço total do lote e, se for o caso, o respectivo anexo, até a data e hora marcadas para o limite de acolhimento das propostas, exclusivamente por meio do sistema eletrônico, quando então, encerrar-se-á, automaticamente, a fase de recebimento de propostas.

8.8. O preço proposto para cada lote deverá contemplar todos os encargos e despesas necessárias à entrega do objeto licitado.

8.9. O licitante deverá manifestar, em campo próprio do sistema eletrônico, que cumpre plenamente os requisitos de habilitação e que sua proposta está em conformidade com as exigências do instrumento convocatório.

8.10. Até o prazo limite estabelecido para o acolhimento da proposta, os licitantes poderão retirar ou substituir a proposta anteriormente apresentada.

8.11. O licitante poderá encaminhar no Sistema Eletrônico, caso julgue necessário, arquivo anexo através da opção DOCUMENTOS, em arquivos em formato zip-file (.zip), quando do envio da proposta de preços. O nome do arquivo deverá iniciar com a palavra Anexo, ex: anexo1.zip - e o tamanho do arquivo não poderá exceder a 2MB. O licitante poderá encontrar mais informações para este procedimento no portal www.licitacoes-e.com.br, Link regras do Jogo, realizando o download da Cartilha do Fornecedor.

8.12. É motivo de desclassificação liminar quando o licitante colocar qualquer tipo de dado que identifique a empresa, ou seja, quando informado a pessoa jurídica, CPF, CNPJ, etc, no campo “INFORMAÇÕES ADICIONAIS” e/ou em arquivo anexado a proposta, no sistema eletrônico.

9. DA SESSÃO PÚBLICA DA DISPUTA E DO PROCEDIMENTO

9.1. A Licitação será realizada mediante disputa feita à distância, em sessão pública, por meio da internet, aberta sob o comando do pregoeiro, com utilização de sua chave de acesso e senha, através do aplicativo www.licitacoes-e.com.br, constante da página eletrônica do Banco do Brasil.

9.2. A participação da Licitação dar-se-á por meio da conexão ao sistema eletrônico do Banco do Brasil, bem como pela digitação de sua senha privativa e posterior encaminhamento de sua proposta comercial.

9.3. Para julgamento e classificação das propostas será adotado o critério de MENOR PREÇO, observados os prazos de entrega do objeto, as especificações técnicas e demais condições definidas neste Edital e os preços deverão estar expressos em REAL, com no máximo 2 (duas) casas decimais após a vírgula.

9.4. A partir do horário previsto no Edital, a sessão pública de disputa na internet será aberta por comando do(a) Pregoeiro(a) com a utilização de sua chave de acesso e senha.

9.5. OS LICITANTES poderão participar da sessão pública de disputa na internet, devendo utilizar sua chave de acesso e senha.

9.6. O(a) pregoeiro(a) verificará as PROPOSTAS DE PREÇO ELETRÔNICA apresentadas para cada lote, desclassificando aquelas que não estejam em conformidade com os requisitos estabelecidos no Edital.

9.7. A desclassificação de proposta será fundamentada e registrada no sistema eletrônico, com acompanhamento em tempo real por todos os LICITANTES.

9.8. O sistema eletrônico disponibilizará campo próprio para troca de mensagens entre o(a) Pregoeiro(a) e os LICITANTES.

9.9. Classificadas as PROPOSTAS DE PREÇO ELETRÔNICA, o(a) Pregoeiro(a) dará início à fase competitiva, quando então os LICITANTES poderão encaminhar lances exclusivamente por meio de sistema eletrônico.

9.10. A cada lance ofertado o participante será imediatamente informado de seu recebimento e respectivo horário de registro e valor. Apenas serão aceitos lances cujos valores forem inferiores ao último lance que tenha sido anteriormente registrado no sistema.

9.11. Não serão aceitos dois ou mais lances de mesmo valor, prevalecendo aquele que for recebido e registrado primeiro.

9.12. Durante a sessão pública, os LICITANTES serão informados, automaticamente pelo sistema eletrônico, em tempo real, do valor do menor lance registrado, **SENDO VEDADA A SUA IDENTIFICAÇÃO.**

9.13. A etapa de lances da sessão de disputa pública será encerrada por decisão do(a) Pregoeiro(a).

9.14. O sistema eletrônico encaminhará aviso de fechamento iminente dos lances, após o que transcorrerá período de tempo de até trinta minutos, aleatoriamente determinado – TEMPO RANDÔMICO, findo o qual será automaticamente encerrada a recepção de lances.

9.15. Após o encerramento da etapa de lances de sessão pública, o(a) Pregoeiro(a) deverá dar início a fase de NEGOCIAÇÃO, pelo sistema eletrônico, encaminhando mensagem ao licitante que tenha apresentado lance mais vantajoso para o LOTE, para que seja obtida melhor proposta, observado o critério de julgamento.

9.15.1. A NEGOCIAÇÃO será realizada por meio do sistema eletrônico, podendo ser acompanhada pelos demais LICITANTES.

9.15.2. Encerrada a NEGOCIAÇÃO, não serão aceitas propostas com preços superiores aos preços unitários e/ou globais constantes na estimativa de custo da contratação elaborada pela CASAL.

9.15.3. A partir da convocação do PREGOEIRO(A) para a negociação, a empresa arrematante terá até 3h (três horas) para informar se mantém a proposta ou se oferta nova proposta. Passado esse prazo, sem a apresentação de nova proposta, o Pregoeiro (a) considerará que a empresa mantém sua proposta, em ato contínuo, o mesmo informará se aceita ou não a proposta. Havendo a manutenção da proposta e a mesma não sendo aceita pelo Pregoeiro(a), a empresa arrematante será desclassificada.

9.16. Quando houver desconexão, e só se esta persistir por tempo superior a 10 (dez) minutos, a sessão da licitação eletrônica será suspensa e terá reinício somente após comunicação expressa aos participantes.

9.17. Todas as referências de tempo no Edital, no Aviso e durante a sessão pública observarão, obrigatoriamente, o **horário de BRASÍLIA** e, dessa forma, serão registrados no sistema eletrônico e na documentação relativa ao certame.

9.18. Encerrada a etapa de lances, a licitante que ofertou melhor proposta será declarada **arrematante**.

10. DOS PROCEDIMENTOS PARA ENVIO DOS DOCUMENTOS DE HABILITAÇÃO E DA PROPOSTA COMERCIAL

10.1. O(a) Pregoeiro(a) declara arrematante a licitante que ofertou melhor preço quando do encerramento da etapa de lances e registra aviso que o LICITANTE ARREMATANTE deve encaminhar em até 2 (dois) dias úteis contados a partir da data e hora da declaração de arrematante pelo(a) Pregoeiro(a), preferencialmente via chat do sistema eletrônico e/ou via e-mail, os documentos de habilitação juntamente com a proposta de preços, sob pena de desclassificação.

10.2. Não sendo cumprido o referido prazo do envio dos documentos, o(a) Pregoeiro(a) através do site do Banco do Brasil declara desclassificada a licitante e convoca o licitante classificado imediatamente após, que será declarado arrematante, quando será dado o mesmo prazo para envio dos documentos. E assim sucessivamente até que o licitante classificado e convocado atenda ao prazo estipulado no Edital para o envio dos documentos de habilitação e proposta de preços.

10.3. O Pregoeiro(a) e equipe de apoio irá efetuar a análise dos documentos. Após a análise e aprovação dos documentos enviados preferencialmente via chat do sistema eletrônico e/ou via e-mail, o(a) Pregoeiro(a), comunicará preferencialmente via chat do sistema eletrônico e/ou e-mail, à empresa arrematante para que encaminhe os documentos de habilitação em original ou cópia autenticada por cartório competente.

10.4. É facultado à comissão de licitação e ao pregoeiro, em qualquer fase do certame, promover as diligências que entender necessárias, adotando medidas de saneamento destinadas a esclarecer informações, corrigir impropriedades meramente formais na proposta, documentação de habilitação ou complementar a instrução do processo, conforme descrito no art. 39 do RILC.

10.5. Os documentos de habilitação e a proposta de preços, originais ou cópias autenticadas, deverão ser encaminhados via Correios, ou pessoalmente ou outro meio de envio de documentos, no prazo de até 2 (dois) dias úteis contados a partir da data e hora da publicação via site do Banco do Brasil os documentos de habilitação e proposta de preços que foram aprovados pelo(a) Pregoeiro(a), em envelope lacrado, com o timbre da empresa, colado, rubricado no fecho e endereçado a Companhia de Saneamento de Alagoas, conforme modelo abaixo:

ENVELOPE – “PROPOSTA DE PREÇOS” e “DOCUMENTOS DE HABILITAÇÃO”

COMPANHIA DE SANEAMENTO DE ALAGOAS – CASAL

RUA BARÃO DE ATALAIA, 200 – CENTRO – MACEIÓ/ALAGOAS – CEP: 57020-510

LICITAÇÃO ELETRÔNICA Nº 65/2021 – 2ª CHAMADA– PREGÃO – CASAL

OBJETO:

10.6. Enviado os documentos, o licitante deve registrar no chat do site do Banco do Brasil o código de rastreamento dos documentos enviados, se forem enviados via Correios.

10.7. Os documentos de habilitação e proposta de preços podem ser solicitados por todos os licitantes, após a declaração de vencedor pelo(a) Pregoeiro(a), devendo haver manifestação via chat do sistema eletrônico e/ou através do e-mail: aslic@casal.al.gov.br

11. DA APRESENTAÇÃO DA PROPOSTA COMERCIAL

11.1. As propostas deverão ser ofertadas visando o **VALOR GLOBAL** da contratação.

11.2. A empresa arrematante deverá apresentar a proposta comercial, conforme a planilha de custos e cronograma a físico financeiro, ANEXO II e III deste edital, assinada pelo **responsável técnico da licitante**, contendo nome, nº do CREA e sua qualificação técnica, sem emendas, rasuras ou entrelinhas, no idioma português, ressalvada as expressões técnicas, contendo obrigatoriamente os seguintes componentes:

- a)** O objeto a ser executado, conforme consta neste edital;
- b)** Conter o preço global, expresso em moeda nacional, reais-R\$, em algarismos e por extenso, prevalecendo o menor preço em algarismo em caso de divergência;
- c)** Planilha de Custos e cronograma físico financeiro, conforme Anexo II e III, com duas casas decimais e com detalhamento de todos os elementos que influam nos preços propostos para a contratação;
- d)** Declaração expressa da licitante de estar de acordo com todas as normas e condições deste edital e seus anexos, conforme modelo no Anexo IV;
- e)** Indicação do prazo de validade da proposta, que será 120 (noventa) dias contados da data de sua apresentação, conforme Anexo IV;
- f)** Indicação de que o prazo de pagamento será conforme o disposto neste instrumento convocatório;
- g)** Declaração da licitante de estarem incluídos nos preços todos os custos e despesas, incidentes na prestação do serviço licitado, conforme Anexo IV, deste edital;
- h)** Indicação da conta bancária da licitante (banco, agência e número da conta corrente), conforme Anexo IV;
- i)** Nome completo e qualificação (estado civil, profissão, naturalidade, CPF, RG, endereço) de quem vai assinar o contrato;
- j)** Declaração que o Valor Global da Proposta, considera todos os custos necessários para a realização do objeto do PROJETO EXECUTIVO, tais como mão de obra, equipamentos, LDI/BDI e encargos sociais;
- k)** Apresentação, em quadro a parte, composição de preço unitário de cada item constante na planilha geral de contratação de serviços, bem como detalhamento de LDI/BDI e dos encargos sociais;
- l)** Apresentação de Cronograma físico-financeiro, baseado nas etapas de serviços.

11.2.1. A omissão de qualquer despesa necessária à realização do objeto será interpretada como não existente ou já incluída nos preços, não podendo a licitante pleitear acréscimo após a sessão de disputa dos preços.

11.2.2. A apresentação da proposta implicará plena aceitação, por parte do licitante, das condições estabelecidas neste Edital e seus Anexos.

11.2.3. Após a abertura das propostas pelo(a) pregoeiro(a) não serão admitidos pedidos de cancelamento, retificação de preços ou de quaisquer outras condições oferecidas.

11.3. Não serão aceitas e serão desclassificadas as propostas comerciais com preços inexequíveis ou vis e com quantidades inferiores ou maiores que os quantitativos de referência da CASAL.

11.4. Em caso de erros materiais sanáveis ofertados na Proposta Comercial, a ASLIC/CASAL solicitará que a licitante faça o saneamento dos erros, desde que não haja majoração do valor global ofertado.

12. DOS DOCUMENTOS DE HABILITAÇÃO

Para habilitação nesta Licitação CASAL, a licitante deverá apresentar a documentação relacionada a seguir, em original ou cópia autenticada por tabelião de notas ou por empregado da CASAL lotado na Assessoria de Licitação e Contratos – ASLIC/CASAL.

a) No caso do Licitante que optar por autenticação dos documentos por funcionários da CASAL, deverá apresentar os mesmos perfeitamente legíveis juntamente com o original, para a referida autenticação até 01 (um) dia útil antes da realização da Licitação, no horário das 8:00 até às 11:00 horas e das 14:00 horas às 17:00 horas.

b) A documentação exigida para habilitação nesta Licitação, deverá ser enviada/disponibilizada, DE FORMA INTEGRAL, no prazo estabelecido no item 9, subitem 9.1, sob pena de inabilitação.

c) Todos os documentos exigidos para habilitação nesta Licitação, DEVEM ESTAR VIGENTES NA DATA DE REALIZAÇÃO DA SESSÃO DE DISPUTA DE PREÇOS DO CERTAME LICITATÓRIO.

d) Ocorrendo a convocação do licitante após a data da sessão de disputa de preços, e caso haja algum documento de habilitação que esteja com a validade expirada, o licitante **DEVERÁ** encaminhar também a documentação com a data de validade atualizada.

e) A validade das certidões relativas à comprovação da regularidade Fiscal, Trabalhista e da Qualificação Econômica Financeira corresponderá ao prazo fixado dos próprios documentos. Caso as mesmas não contenham expressamente o prazo de validade, fica estabelecido o prazo de 90 (noventa) dias contados da data de sua expedição, ressalvada a hipótese de o licitante comprovar que o documento tem prazo de validade superior ou inferior, mediante juntada de norma legal pertinente.

12.1 HABILITAÇÃO JURÍDICA

a) Registro comercial, no caso de empresa individual;

b) Ato constitutivo, estatuto ou contrato social em vigor, devidamente registrado, em se tratando de sociedades comerciais, e, no caso de sociedade por ações, acompanhado de documentos de eleição de seus administradores bem como suas alterações ou a última alteração consolidada;

c) Inscrição do ato constitutivo, no caso de sociedades civis, acompanhada de prova da diretoria em exercício;

d) Decreto de autorização, em se tratando de empresa ou sociedade estrangeira em funcionamento no País, e ato de registro ou autorização para funcionamento expedido pelo órgão competente, quando a atividade assim o exigir;

e) Apresentar as declarações constantes no Anexo IV;

f) Inscrição do CNPJ, onde conste atividades correlata ao objeto licitado;

g) Certidão Negativa de Débitos relativos aos Tributos Federais e a Dívida Ativa da União (DAU);

- h) Prova da regularidade com a Fazenda Pública Estadual, mediante a apresentação da Certidão Negativa de Débitos Tributários;
- i) Certificado de Regularidade de Situação do FGTS.

11.2. HABILITAÇÃO TÉCNICA

- a) Somente se admitirá a participação de sociedades interligadas, quando no mesmo consórcio.
- b) Indicação do responsável técnico e relação de equipe de profissionais técnicos que participarão da condução dos serviços, conforme modelo G, anexo, onde o(s) responsável(is) técnico(s) deve(m) apor sua assinatura.
- c) Certidão de registro de regularidade de situação junto ao CREA da proponente e dos profissionais de seu quadro, que não estejam relacionados na Certidão de Pessoa Jurídica, envolvidos diretamente na presente licitação.
- d) Não serão aceitas certidões positivas.

12.2.1. CAPACIDADE TÉCNICA OPERACIONAL - EXPERIÊNCIA DA PROPONENTE

- a) Comprovar experiência por meio de atestados de execução e conclusão bem-sucedida, fornecidos por pessoa jurídica de direito público ou privado, devidamente acompanhado da cópia da respectiva CAT emitido pelo CREA, em nome de profissional integrante do quadro técnico da respectiva empresa/pessoa jurídica (licitante), de obras de mesma natureza, em quantidades iguais ou superiores às do serviço em questão.
- b) A proponente deverá comprovar experiência por meio de atestados de execução e conclusão bem-sucedida, emitidos em seu nome, fornecidos por pessoa jurídica de direito público ou privado, de obras de mesma natureza, em quantidades iguais ou superiores às parcelas de maior relevância do objeto da presente Licitação, discriminadas abaixo:

1. Limpeza de vegetação, inclusive vegetação aquática

2. Obras de Dragagem, barragem, represas e diques

- c) Quando o atestado se tratar de Unidades Localizadas (Estação de Tratamento, Elevatórias e Reservatórios), não será admitido o somatório de quantidades constantes do atestado, para comprovação de atendimento dos itens de vazão, de potência, de capacidade de reservação e de tratamento. Quando se tratar de Unidades Lineares (Aduadoras, Redes e Quantidades de ligações prediais), será admitido o somatório das quantidades constantes dos Atestados para comprovação de atendimento a estes itens.
- d) No caso de a Licitante utilizar para comprovação das exigências mínimas, atestado(s) de obras, referente(s) a contratos executados sob o regime de consórcio, as quantidades consideradas serão apenas aquelas relativas à parcela de participação da Licitante na composição do consórcio, conforme estiver discriminado no atestado ou na ausência desta informação no documento, por cópia do ato constitutivo do consórcio, devidamente registrado no órgão competente que deverá acompanhar o mesmo. Salvo se constarem expressamente do atestado o objeto realizado por cada uma das empresas consorciadas.
- e) No caso de a Licitante utilizar para comprovação das exigências mínimas, atestado(s) de obras, referentes a contratos executados sob o regime subcontratação, somente serão aceitos aqueles atestados que tenham sido emitidos diretamente pela contratante principal (proprietária do empreendimento), ou que estejam acompanhados de declaração da mesma, ratificando as quantidades executadas bem como os demais dados do(s) atestado(s).

12.2.2. CAPACIDADE TÉCNICA PROFISSIONAL - EXPERIÊNCIA PROFISSIONAL

a) Comprovar que possui em seu quadro funcional, na data estipulada para abertura dos envelopes, um ou mais profissionais de nível superior, com registro no órgão profissional competente, detentor de CAT emitido pelo CREA, devidamente acompanhado do atestado, fornecido por pessoa jurídica de direito público ou privado, de execução de serviço da mesma natureza e compatível com o objeto desta licitação, que demonstrem sua capacidade técnica para a execução de obras, de mesma natureza e compatível com o objeto desta Licitação.

b) A comprovação do vínculo empregatício do profissional competente com a empresa pode ser feita das seguintes formas:

b.1. Cópia da CTPS (contendo as seguintes folhas: número de registro, qualificação civil, contrato de trabalho) ou;

b.2. Cópia de contrato de trabalho de prestação de serviço (se por prazo determinado, o mesmo deverá abranger o período de execução dos serviços objeto desta contratação), registrado em Cartório de Títulos e Documentos ou;

b.3. Cópia do contrato, estatuto social, ato constitutivo da sociedade, ou certidão da Junta Comercial, quando sócio da empresa.

b.4. São dispensáveis os itens acima se em certidão emitida pelo CREA, com data atualizada, constar data do início do contrato do responsável técnico com o respectivo nome e qualificação.

c) Apresentar declaração expedida pelo licitante, em papel timbrado da empresa e assinado pelo responsável técnico, indicando número do CREA e sua qualificação, de que conhece o local onde será realizado os serviços, responsabilizando-se por esta informação.

O licitante deve também apresentar atestado técnico relevante dos seguintes itens:

1. Limpeza de vegetação, inclusive vegetação aquática

2. Obras de Dragagem, barragem, represas e diques

d) O(s) profissional(ais) apontado(s) na proposta como detentor(es) do acervo técnico deverá(ão) ser indicado(s) como responsável(eis) técnico(s) e deverá(ão) obrigatoriamente participar da obra objeto desta Licitação, cabendo ao gestor do contrato observar essa questão.

e) No que se refere à apresentação de atestados constantes deste Edital, as Licitantes, quando se tratar de atestados inespecíficos, deverão destacar as referências inerentes às exigências obrigadas pelo Edital.

12.3. HABILITAÇÃO ECONÔMICA FINANCEIRA

12.3.1. Demonstrações Contábeis do último exercício social, já exigíveis, e apresentados na forma da lei, que comprovem a boa situação financeira do licitante, assinadas por Contador ou Técnico Contábil, devidamente registrado no Conselho Regional de Contabilidade e pelo representante legal da empresa. Serão considerados aceitos, como na forma da lei, o balanço patrimonial e demonstrações contábeis assim apresentados:

a) **Sociedades Empresárias** – Fotocópia das páginas correspondentes do Livro Diário, devidamente autenticadas na Junta Comercial ou outro órgão equivalente do Registro de Comércio da Sede ou domicílio do licitante, com os competentes Termos de Abertura e Encerramento.

b) **Sociedade por Ações** - Publicação no Diário Oficial da União ou do Estado ou do Distrito Federal, conforme o lugar em que esteja situada a sede do licitante, e em jornal de grande circulação, editado na localidade em que está situada a sede do licitante, conforme o caput do art. 289 e o parágrafo 5º da Lei nº 6.404/76 e comprovação de autenticação pelo Órgão do Registro do Comércio do domicílio ou sede do licitante.

c) Sociedades Simples, Fundações ou outras Entidades sem Fins Lucrativos – Fotocópia das páginas correspondentes do Livro Diário devidamente autenticadas no Cartório de Registro Civil das Pessoas Jurídicas da Sede ou domicílio do licitante, com os competentes Termos de Abertura e Encerramento.

12.3.2. As empresas com menos de 01 (um) ano de existência, que ainda não tenham balanço de final de exercício, deverão apresentar Demonstrações Contábeis envolvendo seus direitos, obrigações e patrimônio líquido relativos ao período de sua existência, obedecidos os aspectos legais e formais de sua elaboração. Os índices para comprovar a boa situação financeira da empresa não serão exigidos neste caso.

12.3.3. As empresas sujeitas a apresentação da Escrituração Contábil Digital (ECD) nos termos do art. 2º do Decreto Federal nº 6.022/2007, com a utilização do Sistema Público de Escrituração Digital (SPED) deverão apresentar em documentos impressos extraídos do livro digital, o Balanço Patrimonial, a Demonstração de Resultado, os Termos de Abertura e Encerramento do livro digital e o Termo de Autenticação na Junta Comercial ou Recibo de Entrega de Escrituração Contábil Digital (conforme Decreto nº 8.683, de 25 de fevereiro de 2016), todos emitidos pelo Programa Validador e Autenticador (PVA).

12.3.4. A comprovação da boa situação financeira da empresa deve ser apresentada em uma folha, em separado, contendo identificação da licitante, assinada por Contador ou Técnico Contábil, devidamente registrado no Conselho Regional de Contabilidade e pelo representante legal da empresa, calculados pelas fórmulas a seguir:

a) Índice de Liquidez Geral

$$LG \geq 1,0$$

$$LG = \frac{\text{Ativo circulante} + \text{Ativo realizável a longo prazo}}{\text{Passivo circulante} + \text{Passivo exigível a longo prazo}}$$

b) Índice de Liquidez Corrente

$$LC \geq 1,0$$

$$LC = \frac{\text{Ativo circulante}}{\text{Passivo circulante}}$$

c) Grau de Endividamento Geral

$$EG \leq 1,3$$

$$EG = \frac{\text{Passivo circulante} + \text{Passivo exigível a longo prazo}}{\text{Ativo total}}$$

12.3.5 Em se tratando de microempresa ou empresa de pequeno porte, a mesma deverá comprovar esta condição, através de certidão simplificada expedida pela Junta Comercial ou pelo Registro Civil das

Pessoas Jurídicas, ou por seu enquadramento no Simples Nacional, conforme o caso, para que possa usufruir os benefícios concedidos pela Lei Complementar nº 123/2006, alterada pela Lei Complementar nº 147 de 14 de agosto de 2014.

12.3.6 No caso de a empresa possuir filiais e concorrer com uma de suas filiais, a documentação apresentada deverá referir-se apenas a filial concorrente ou apenas à matriz, salvo disposição em contrário, sendo que a contratação será realizada com a pessoa jurídica que apresentou a documentação.

12.3.7 O licitante deverá comprovar que possui Capital Social ou Patrimônio Líquido, mínimo de 10% (dez por cento) do valor de referência do objeto licitado, comprovado através do Contrato Social ou do Patrimônio Líquido por meio do Balanço Patrimonial.

12.4. DEMAIS DOCUMENTOS

12.4.1. Sempre que houver necessidade de apresentação dos ANEXOS que compõe o presente Edital, os mesmos deverão ser apresentados devidamente assinados pelo representante legal da Proponente.

12.4.2. A representação legal deverá estar devidamente comprovada visando a assinatura dos documentos integrantes do processo licitatório.

12.4.3. Não serão aceitos “protocolos de entrega” ou “solicitação de documentos” em substituição aos documentos requeridos no presente Edital, salvo em virtude de força maior ou caso fortuito, aceitável a juízo do(a) Pregoeiro(a) e Equipe de apoio.

12.4.4. Não serão aceitas, sob qualquer alegação, ainda que antecipadamente, documentação incompleta para posterior complementação, nem documentação por transmissão via fac-símile (fax).

13. DA VISITA TÉCNICA

13.1. A licitante pode, querendo e as suas expensas, realizar visita ao local dos serviços, visando o conhecimento das condições dos mesmos, bem como de eventuais e possíveis dificuldades e circunstâncias outras que possam influir, não somente na elaboração da proposta como na própria execução dos serviços. A CASAL se reservará o direito de não acatar pedidos posteriores a contratação dos serviços cuja origem seja decorrente de situações que poderiam ser previstas na visita ao local e na análise da planilha.

13.2. A visita deverá ser agendada, até 03 (três) dias antes da data de realização da licitação, diretamente com o empregado **Eduardo Paiva, mat. 2971, funcionário da GEOBS/SUENG, telefone (82) 3315-3053 e (82) 98888-6062, e-mail: eduardo.paiva@casal.al.gov.br**. A visita deverá ser realizada através de um técnico da Proponente, profissional habilitado conforme legislação, que deverá apresentar uma carta de apresentação ou comprovante de vínculo com a empresa licitante.

13.3. A declaração de visita técnica deverá ser assinada, com carimbo e matrícula, pelo empregado designado acima, que acompanhará a licitante na visita técnica.

13.4. Caso, na visita ao local dos serviços, o participante verifique na planilha de quantidades e preços da CASAL, a ausência de itens de serviços indispensáveis a realização dos serviços, deverá comunicar imediatamente a ASLIC/CASAL, não sendo aceitos em nenhuma hipótese, aditivos posteriores ao contrato em decorrência de alegação de falhas na planilha, posto que a licitante ao adquirir este Edital acata a planilha de preços e serviços da CASAL, passando a assumir a responsabilidade por todos os quantitativos constantes da mesma.

14. DOS ESCLARECIMENTOS E DA IMPUGNAÇÃO AO EDITAL

14.1. Até o 5º dia útil anterior à data fixada para a sessão de disputa de preços, qualquer pessoa física ou jurídica poderá solicitar esclarecimentos acerca da licitação, obrigatoriamente por meio eletrônico,

no e-mail da CASAL: aslic@casal.al.gov.br, que deverão ser respondidos pela autoridade signatária do instrumento convocatório.

14.2. As respostas dadas aos esclarecimentos serão comunicadas a todos os interessados que enviarem o FORMULÁRIO DE RETIRADA DE EDITAL, e passam a integrar o instrumento convocatório na condição de anexos.

14.3. Qualquer pessoa física ou jurídica poderá impugnar o instrumento convocatório em até 05 (cinco) dias úteis anteriores à data fixada para a abertura da sessão, obrigatoriamente por meio eletrônico, no e-mail da CASAL: aslic@casal.al.gov.br e/ou no site do Banco do Brasil – www.licitacoes-e.com.br;

14.4. O(A) Pregoeiro(a) da ASLIC/CASAL deve processar, julgar e decidir sobre a impugnação interposta;

14.5. Se a impugnação for julgada procedente, a CASAL deverá:

- I. Na hipótese de ilegalidade insanável, anular a licitação total ou parcialmente;
- II. Na hipótese de defeitos ou ilegalidades sanáveis, corrigir o ato, devendo:
 - a) republicar o aviso da licitação pela mesma forma que se deu o texto original, devolvendo o prazo de publicidade inicialmente definido, exceto se a alteração no instrumento convocatório não afetar a participação de interessados no certame;
 - b) comunicar a decisão da impugnação a todos os licitantes.

14.6. Se a impugnação for julgada improcedente, a CASAL deverá comunicar a decisão diretamente ao Impugnante, dando seguimento à licitação.

15. DO RECURSO

15.1. O licitante interessado em interpor recurso terá um prazo de 05 (cinco) dias úteis, contados da declaração de vencedor, para apresentar as razões do recurso, ficando os demais licitantes desde logo intimados para apresentar contrarrazões em igual número de dias, que começará a correr do término do prazo do recorrente, sendo-lhes assegurada vista imediata dos elementos indispensáveis à defesa de seus interesses.

15.2. Em caso de fracasso do certame os licitantes interessados terão um prazo de 05 (cinco) dias úteis, contados a partir do dia útil seguinte à declaração de licitação fracassada, para apresentar as razões do recurso, sendo-lhes assegurada vista imediata dos elementos indispensáveis à defesa de seus interesses.

15.3. O acolhimento de recurso importará na invalidação apenas dos atos insuscetíveis de aproveitamento.

15.4. O recurso será dirigido a autoridade superior, por intermédio da Pregoeiro(a) que praticou o ato recorrido, a qual poderá reconsiderar sua decisão, ou fazê-lo subir, devidamente informado. Decididos os recursos e constatada a regularidade dos atos praticados, a autoridade competente adjudicará o objeto e homologará o procedimento licitatório.

16. DA ADJUDICAÇÃO E HOMOLOGAÇÃO

16.1. A declaração da adjudicação do objeto deste certame será viabilizada pela ASLIC/CASAL, caso não haja recurso.

16.2. Após a declaração ao vencedor da licitação, não havendo interposição de recurso por parte dos licitantes, a ASLIC/CASAL divulgará a empresa vencedora, sendo o procedimento submetido à Autoridade Superior, para homologação e contratação.

16.3. A homologação autorizada pelo Diretor Presidente da CASAL e pelo Vice-Presidente da respectiva área, será publicada no site do Banco do Brasil, informando o nome da empresa e o valor da proposta vencedora.

17. DA CONTRATAÇÃO

17.1. A contratação do objeto da presente licitação será efetuada conforme as condições estabelecidas neste Edital em seus Anexos, bem como a documentação e a proposta da licitante vencedora, naquilo que não contrariar os termos deste, com previsão de adaptação às normas vigentes.

17.2. A empresa classificada em primeiro lugar, declarada vencedora, será convocada após a homologação para assinar o instrumento contratual. A empresa terá o prazo de 07 (sete) dias úteis para assinar o respectivo instrumento e devolver a CASAL, a contar do recebimento, por e-mail. O e-mail, com a minuta do Contrato será enviado para aquele constante dos documentos de habilitação da empresa e será considerado recebido com a confirmação de leitura automática.

17.3. Caso o representante da empresa não atenda ao chamado para a assinatura do contrato, a empresa estará passível de sanção, conforme art. 215, I do RILC/CASAL.

17.4. A empresa vencedora sendo convocada e não comparecendo para assinar o Contrato, será convocado outro licitante, na ordem de classificação, e assim sucessivamente, sem prejuízo da aplicação das sanções legais cabíveis.

18. DO PAGAMENTO

18.1. O valor da Nota Fiscal Fatura deverá corresponder aos serviços executados durante o mês, conforme o quantitativo apurado pelo Gestor do Contrato e Cronograma Físico e Financeiro, Anexo II da minuta de Contrato.

18.2. O pagamento será procedido após a apresentação da Nota Fiscal Fatura protocolada e devidamente conferida e atestada pelo Gestor do Contrato, contando-se o prazo de 30 (trinta) dias a partir do seu lançamento no sistema de controle de pagamento da CASAL.

18.3. A CONTRATADA do faturamento, deverá apresentar ao Gestor do contrato, os seguintes documentos, com data de validade atualizada:

18.3.1. Prova de regularidade com a Fazenda Pública Federal, mediante a apresentação da Certidão Negativa de Débitos relativos aos Tributos Federais e à Dívida Ativa da União;

18.3.2. Prova de regularidade com a Fazenda Pública Estadual, mediante a apresentação da Certidão Negativa de Débitos Tributários e de Dívida Ativa Estadual;

18.3.3. Prova de regularidade relativa ao Fundo de Garantia por Tempo de Serviço (FGTS), mediante a apresentação do Certificado de Regularidade do FGTS (CRF).

18.4. A não apresentação dos documentos acima elencados, no prazo de 30 (trinta) dias, ensejará a rescisão do contrato.

18.5. Nenhum pagamento será feito sem que a licitante vencedora tenha recolhido o valor de multa eventualmente aplicada.

18.6. A emissão antecipada do documento fiscal não implicará adiantamento para o pagamento da obrigação. Havendo erro na nota fiscal, a mesma será devolvida à licitante vencedora.

18.7. Os pagamentos serão efetuados através de depósito bancário em conta corrente da CONTRATADA.

18.8. No caso de pagamento não efetuado no prazo estabelecido neste Edital, o valor em atraso será corrigido pelo Índice Nacional de Preços ao Consumidor Amplo – IPCA, desde do inadimplemento até a data do efetivo pagamento.

19. DAS SANÇÕES ADMINISTRATIVAS

19.1. A recusa injusta da licitante vencedora em entregar os objetos ora licitados no prazo estipulado neste instrumento, caracteriza descumprimento da obrigação assumida, sujeitando-a a suspensão de participar em licitação e de contratar com a CASAL, durante 02 (dois) anos.

19.2. Fica sujeita a pena de detenção de 02 (dois) a 04 (quatro) anos e multa, a licitante que frustrar ou fraudar, mediante ajuste, combinação ou qualquer outro expediente, o caráter competitivo do procedimento licitatório, com o intuito de obter, para si ou para outrem, vantagem decorrente da adjudicação do objeto da licitação.

19.3. A Administração poderá, garantida a prévia defesa e o contraditório, no prazo de 05 (cinco) dias úteis, aplicar as seguintes sanções:

a) ADVERTÊNCIA, por escrito, pela inexecução parcial do contrato, pelo cumprimento irregular das cláusulas contratuais, pela paralisação da prestação dos serviços;

b) MULTA de 2% (dois por cento) sobre o valor da fatura mensal, limitada, por sua vez de incidência, a 10% (dez por cento) do valor global do contrato;

c) IMPEDIMENTO DE CONTRATAR com a Administração, por prazo não superior a 02 (dois) anos;

19.4. Na hipótese de a preponente incorrer em multa, esta deverá ser paga dentro do prazo máximo de 15 (quinze) dias a contar do recebimento da notificação ou do não acolhimento da defesa, sob pena de a CASAL descontar o respectivo valor nos pagamentos vincendo.

20. DISPOSIÇÕES FINAIS

20.1. Todas as obrigações a serem ajustadas pelas partes e suas respectivas penalidades estão previstas na minuta de contrato, Anexo deste Edital.

20.2. As licitantes ficam cientes de que é reservado à Administração o direito de apresentar redução ou acréscimo, no volume dos quantitativos de fornecimento, até o limite previsto na Lei n.º 13.303/16, sem que caiba à licitante vencedora o direito a qualquer reclamação.

20.3. As normas disciplinadoras da licitação serão sempre interpretadas em favor da ampliação da disputa entre interessados, desde que não comprometam o interesse da Administração, a finalidade e a segurança da contratação.

20.4. O Edital, assim como o Projeto Executivo, estará disponível no site do Banco do Brasil – www.licitacoes-e.com.br – e no site da CASAL www.casal.al.gov.br .

20.5. A eventual tolerância a qualquer infração ao disposto neste instrumento não implicará aceitação, novação ou precedente.

20.6. Na contagem dos prazos estabelecidos para este procedimento licitatório, excluir-se-á o dia do início e incluir-se-á o do vencimento, só se iniciando e vencendo os prazos em dia de expediente na CASAL e considerar-se-ão os dias consecutivos, exceto quando explicitamente disposto em contrário.

20.7. A presente licitação, no interesse da Administração, poderá ser adiada, revogada ou anulada, sempre em despacho fundamentado, nos termos da lei.

20.8. Os casos omissos ou situações não explicitadas serão decididas pelas partes, segundo as disposições contidas na Lei nº 13.303/2016, suas alterações e demais regulamentos e normas administrativas federais e estaduais, que fazem parte integrante deste contrato, independentemente de transcrição.

20.9. As licitantes poderão colher informações adicionais eventualmente necessárias sobre o certame, ou através do site do Banco do Brasil – www.licitacoes-e.com.br – ou do site da CASAL www.casal.al.gov.br ou do e-mail: aslic@casal.al.gov.br .

20.10. Ao receber o Edital a licitante deverá declarar o e-mail em que recebe notificações, obrigando-se a comunicar qualquer mudança posterior, sob pena de reputar-se válida a notificação encaminhada ao e-mail fornecido.

20.11. O contratado tem a obrigação de manter, durante toda a execução do contrato, todas as condições de habilitação exigidas na licitação.



COMPANHIA DE SANEAMENTO DE ALAGOAS - CASAL
Rua Barão de Atalaia, 200-, Centro – Maceió – Alagoas | CEP: 57.020-510
CNPJ: 12.294.708/0001-81 - Fone: (82) 3315-3055 | 0800 082 0195
www.casal.al.gov.br

Maceió (AL), 07 de março de 2023.

LAURA LUIZA DORVILLE DE ARAUJO FRANCA
Assessora da ASLIC/CASAL

VISTO:

LAURA PETRI GERALDINO
Vice-Presidente Operacional/CASAL





COMPANHIA DE SANEAMENTO DE ALAGOAS - CASAL
Rua Barão de Atalaia, 200-, Centro – Maceió – Alagoas | CEP: 57.020-510
CNPJ: 12.294.708/0001-81 - Fone: (82) 3315-3055 | 0800 082 0195
www.casal.al.gov.br

LICITAÇÃO ELETRÔNICA - LRE Nº 65/2021
LICITAÇÃO BB Nº 985104
PROCESSO PROTOCOLO SEI Nº 19620.0000009677/2021
ANEXO PROCESSO SEI Nº 19620.0000013423/2021

ANEXO I

PROJETO EXECUTIVO

CONTRATAÇÃO DOS SERVIÇOS DE DESASSOREAMENTO, LIMPEZA, CONSERVAÇÃO E DESTINAÇÃO FINAL DOS MATERIAIS RESIDUAIS PROVENIENTES DOS SERVIÇOS EXECUTADOS, NAS CAPTAÇÕES DE ÁGUA, LOCALIZADAS NO MUNICÍPIO DE MACEIÓ E REGIÃO METROPOLITANA - AL

MACEIÓ – 2023



LICITAÇÃO ELETRÔNICA Nº 65/2021 – 2ª CHAMADA – CASAL – LIMPEZA E DESASSOREAMENTO MACEIÓ RMM
RESPONSÁVEL PELA ELABORAÇÃO DO EDITAL: SBCP

1. DO OBJETO

A Contratação de empresa especializada de engenharia pelo regime de contratação empreitada por menor preço unitário (conforme artigo 74, item I, §4º do regulamento interno de licitações, contratos e convênios da CASAL - RILC) para execução dos serviços de desassoreamento, limpeza, conservação e destinação final dos materiais residuais provenientes dos serviços executados, nas captações de água dos Sistemas Pratagy, Sistema Aviação e Sistema Catolé, incluindo dragagens e limpeza/retira das plantas aquáticas popularmente conhecidas como “Baronesas” e como “Elodeas” presentes nos Reservatórios e Mananciais (Captações).

2. DA JUSTIFICATIVA

Os serviços relacionados à limpeza, desassoreamento, dragagem e manutenção de áreas com corte de gramas e vegetação similar, azeiramento, roçada, podas de árvores, varredura e retirada das plantas aquáticas “Baronesas” e “Elodeas”, entre outros serviços, garantem a segurança, higiene e qualidade da água ofertada pela CASAL a seus consumidores, bem como, auxiliar na conservação e diminuir os gastos com a operação das máquinas, tratamento da água e limpeza das redes de abastecimento. Ademais, a não realização destes serviços dificulta o acesso aos locais, aumentam o risco de incêndio e deixam os locais vulneráveis às ações de invasões, entre outros.

No tocante ao projeto, justifica-se pelas obrigatoriedades que a CASAL terá que arcar com a execução do Plano Nacional de Barragens – PNSB, formulado pela Lei 12.334/2010, onde a realização dos seus serviços só dar-se-ão com a limpeza dos entornos e componentes das Barragens supracitadas.

Os Serviços de limpeza, desassoreamento, dragagem e manutenção deste projeto serão realizados nas ombreiras (entornos), nos taludes dos barramentos, nas cristas, nos reservatórios (Retirada das plantas “Baronesas”), nos vertedouros, nas bacias de dissipação, nas soleiras, nas calhas de drenagem, etc, das captações dos Sistemas Pratagy, Sistema Aviação e Sistema Catolé, situadas no município de Maceió/AL, pertencentes a CASAL.

Com fundamento no artigo 3º, “Caput”, da Lei 8.666/93, foram inseridas previsões ambientais com o objetivo de proteção à saúde, ao meio ambiente natural e do trabalho e a redução de resíduos poluentes no meio ambiente, decorrentes deste procedimento licitatório. Todos os critérios ambientais e de segurança do trabalho adotados são objetivos, respeitaram os princípios da legalidade e da isonomia entre os licitantes e não restringem a competição porque decorrem de normas gerais obrigatórias.

- Captação Pratagy – Maceió/AL, nas coordenadas 9º 31' 47,70" S e 35º 41' 25,47" O;

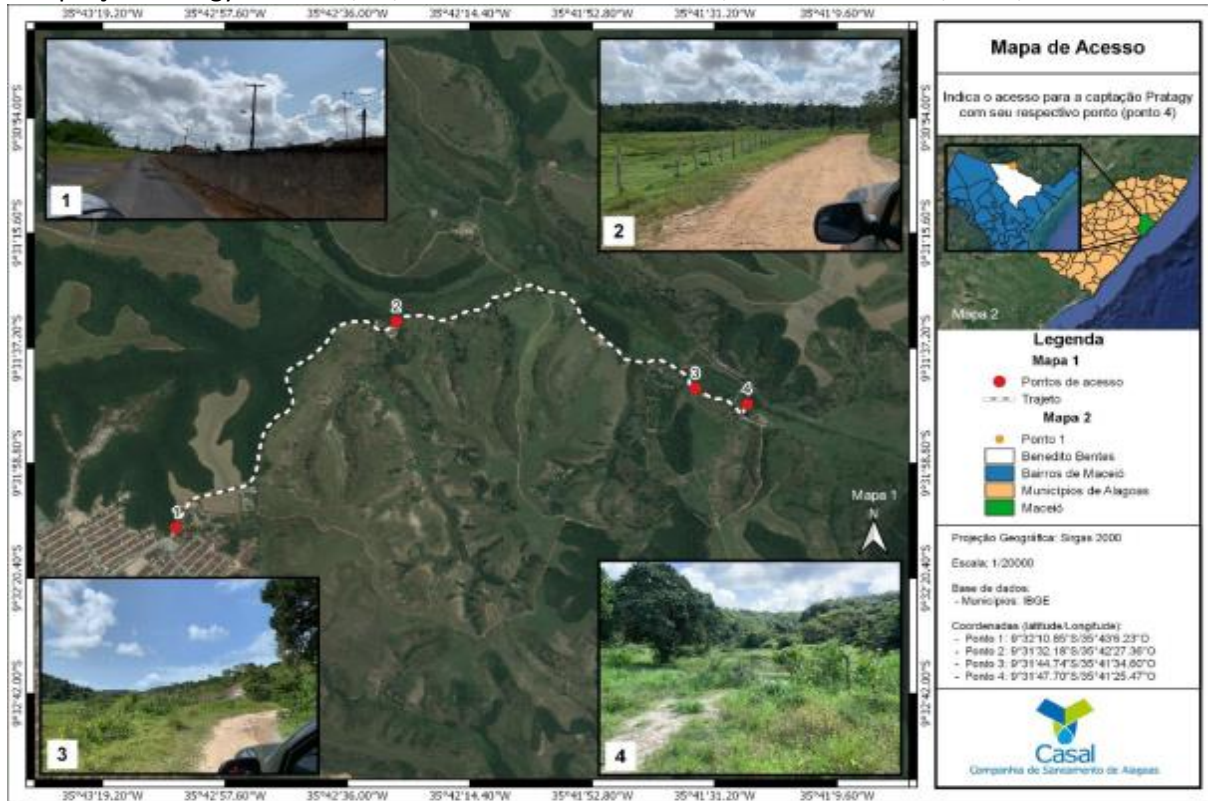

•Captação Catolé – Maceió/AL, nas coordenadas 9° 33' 40.66" S e 35° 47' 45.53" O.

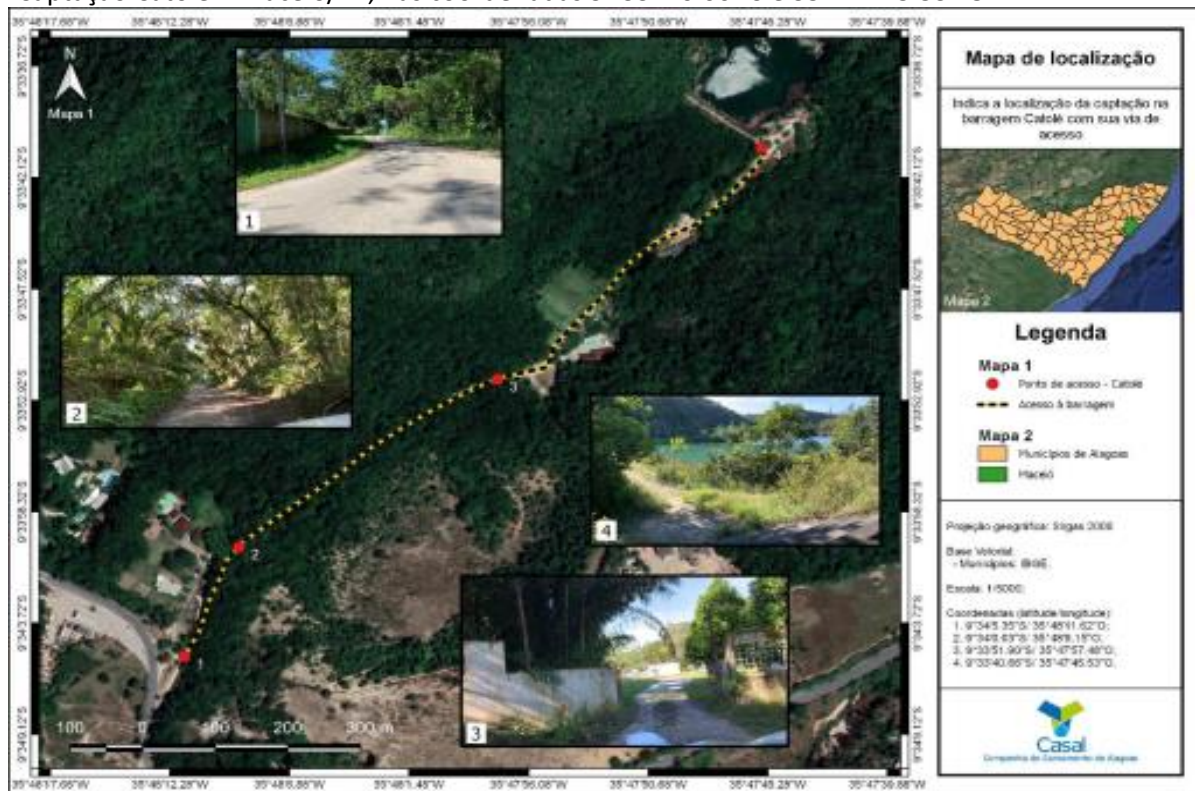

•Captação Aviação – Maceió/AL, nas coordenadas 9° 33' 48.32" S e 35° 47' 52.58" O.

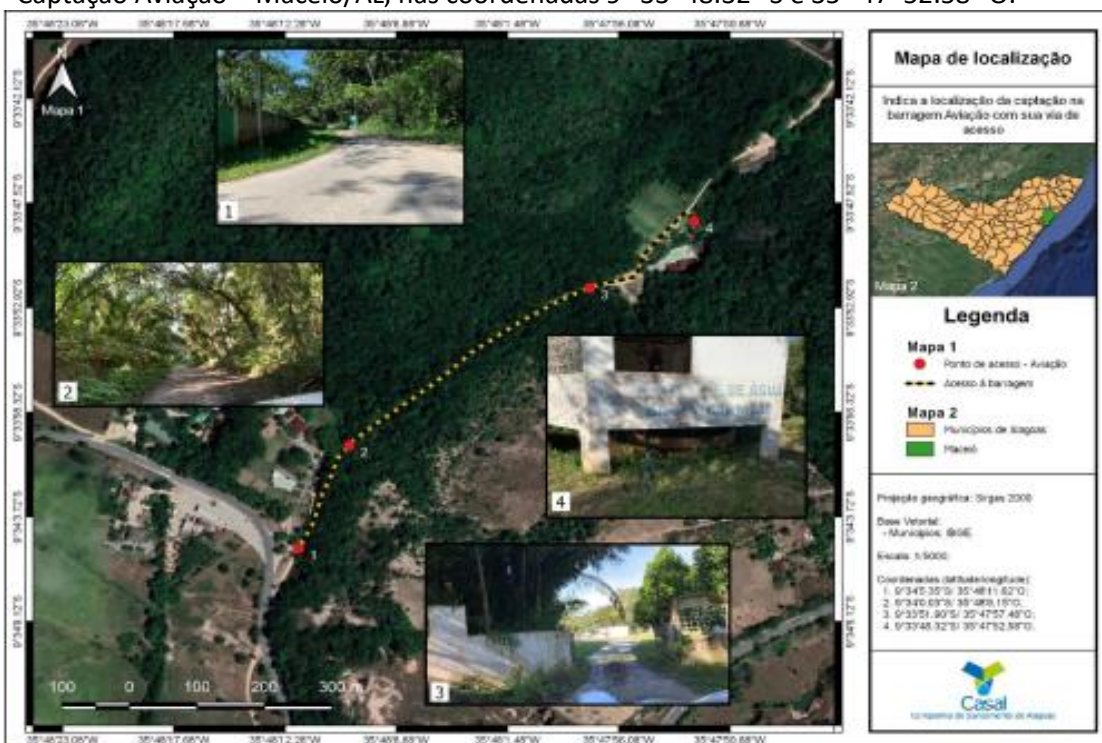

3. SERVIÇOS PROPOSTOS

Todos os serviços deverão ser executados dentro das normas e padrões da construção civil, com acompanhamento de profissional habilitado pelo Conselho Regional de Engenharia e Agronomia – CREA. Para que sejam atendidas as solicitações supracitadas são propostos alguns serviços especializados de engenharia. A planilha abaixo apresenta a descrição sucinta dos serviços.

1	ADMINISTRAÇÃO LOCAL		
1.1	Administração da obra	und.	1,00
2	MOBILIZAÇÃO E DESMOBILIZAÇÃO		
2.1	Mobilização e desmobilização de equipamentos	und.	1,00
3	INSTALAÇÃO DA OBRA		
3.1	Locação de container 2,20x6,00m, alt 2,50m com 1 sanitário, para escritório, completo, sem divisórias internas	mês	12,00
4	Serviços		
4.1	Serviços de Limpeza e de Capinação das Áreas Periféricas e de acesso as Barragens do Catolé, do Aviação e do Pratagy, regularização mecanizada de terreno, tipo capina com remoção de camada vegetal com motoniveladora	m ²	200.000
4.2	Limpeza da área da captação com retirada das plantas aquáticas dos reservatórios do Catolé, do Aviação e do Pratagy – “Baronessas e Elódeas”	m ³	25.000
4.3	Dragagem (desassoreamento) com draga de sucção e recalque dos Barramentos do Catolé, Aviação e Pratagy.	m ³	30.000
4.4	Espalhamento de material de 1ª categoria com trator esteira	m ³	30.000
4.5	Destinação Final Correta da Matéria Orgânica retirada e do expurgo com a apresentação e comprovação do MTR/IMA, para o Aterro Sanitário de Maceió, inclusive transporte de bota fora até 50km de distância.	TxKm	1.500

4. ESPECIFICAÇÕES TÉCNICAS

O conjunto das especificações a seguir procura contemplar todas as situações que devem ocorrer quando da execução dos serviços. Caso surjam condições muito específicas não abordadas deve-se, preferencialmente, seguir as recomendações estabelecidas pela Legislação Brasileira, ou ainda, as próprias da CONCESSIONÁRIA.

4.1. SERVIÇOS

4.1.1 MOBILIZAÇÃO E DESMOBILIZAÇÃO DA OBRA

A mobilização e desmobilização compreendem em geral todos os recursos e providências necessárias à perfeita execução dos serviços, de acordo com as condições estabelecidas nestas especificações e relacionadas a seguir:

A CONTRATADA deverá designar um Engenheiro com experiência comprovada no ramo, devidamente registrado no CREA, responsável pelo serviço para, em seu nome, com plenos poderes decisórios, representá-lo perante a CASAL, em todos os assuntos relativos aos serviços. No caso de impedimento do responsável indicado, o mesmo poderá ser substituído por outro profissional com “currículo” equivalente, devidamente submetido à aprovação da CASAL.

A indicação do referido técnico à CASAL se fará acompanhada do respectivo “Currículo” e número de registro no CREA, no prazo máximo de 10 (dez) dias após a assinatura do contrato e/ou da emissão da ordem de serviços inicial, ou, em quaisquer outras circunstâncias, e a qualquer época, em atendimento a solicitações da CASAL. Ainda, exige-se que pelo menos um atestado seja fornecido pela pessoa jurídica de direito público ou privado contratada para o serviço, devidamente registrado no CREA ou acompanhado da respectiva Certidão de Acervo Técnico (CAT), emitida pelo CREA, em nome de profissional de nível superior legalmente habilitado, integrante do quadro permanente da licitante, onde

fique comprovada a sua responsabilidade técnica na execução de obra de construção, compatível com o serviço executado.

A CONTRATADA deverá, sempre que chegar ao local dos serviços, colocar em lugar visível, cavalete de identificação, conforme Modelo Padrão do Governo do Estado e CASAL. O modelo será fornecido no ato da assinatura do contrato.

4.1.2 INSTALAÇÃO DA OBRA

Para permitir o início dos serviços que serão executados nos vestiários e banheiros deverá ser locado um container de dimensões 2,30mx6,00m, altura 2,00m. Cada ambiente deverá ter 4 bacias sanitárias, 8 chuveiros, um lavatório e um mictório, de modo a atender as necessidades dos usuários durante o tempo em que a reforma estiver acontecendo.

4.1.3 SERVIÇO LIMPEZA MECANIZADA - CAPINA

- Os serviços de corte das áreas consistirão no corte de grama ou vegetação similar, sendo que após o corte deverá ficar com altura aproximada entre 1 e 3 cm (Conforme o caso e quando solicitado pela CASAL tal medida poderá ser superior);
- Varredura e Coleta de lixos em geral;
- Poda de galhos de árvores, extração das folhas secas de árvores e arbustos em geral;
- A capina também consiste na remoção, com o uso de enxada, de vegetações rasteiras e gramíneas com suas raízes em todos os locais, bem como, próximos aos postes, canteiros e tampas de caixas pluviais, drenagem, inspeção, etc;
- A limpeza também compreende a remoção de pedras desnecessárias, madeiras, tijolos entre outras coisas que possam estar soltas nas áreas a serem capinadas. Fica a critério da CASAL a identificação do que deve ser removido, além da vegetação e terra vegetal, proveniente da capina;
- Realizar sempre que necessário Capinação manual da vegetação indesejada;
- Corte das áreas poderá ser executado com o auxílio de máquina de cortar grama (elétrica ou a gasolina), aparador, micro trator, roçadeiras costais (laterais), carrinho cortador de grama elétrico, soprador e ferramentas manuais, entre outras;
- Os produtos oriundos dos serviços de capina, tais como: terra, cisco, erva daninhas, pedriscos, capim, vegetação, entre outros, deverão ser acondicionados em pequenos montes, com a utilização de pá de varrição e vassoura, de modo a facilitar o recolhimento;
- A coleta dos materiais e os resíduos da limpeza e sua correta destinação final ficaram a cargo da Contratada;
- É vedada a utilização de produtos químicos durante a realização dos serviços.

4.1.4 SERVIÇO LIMPEZA MECANIZADA - ROÇADO

- Os serviços de corte das áreas consistirão na ROÇADA de grama e vegetação que se encontra com altura/cobertura vegetal sobre o solo superior a 30cm, sendo que após o corte a grama ou vegetação deverá ficar com altura inferior a 15cm (conforme o caso e quando solicitado pela CASAL tal medida pode variar);
- Corte das áreas poderá ser executado com o auxílio de trator, microtrator, roçadeiras costais (laterais), sopradores e ferramentas manuais, entre outras;
- Rastejamento e coleta de lixos em gerais;
- Poda de galhos de árvores, extração das folhas secas de árvores e arbustos em geral;
- Realizar sempre que necessário Capinação manual da vegetação indesejada;
- A limpeza também compreende a remoção de pedras desnecessárias, madeiras, tijolos entre outras coisas que possam estar soltas nas áreas a serem roçadas. Fica a critério da CASAL a identificação do que deve ser removido, além da vegetação e terra vegetal, proveniente do roçado;

- Todas as áreas, conforme o caso, após a execução dos serviços deverão apresentar superfície uniforme e nivelada;
- Poderá ser realizada a roçada manual nas áreas onde for impróprio o uso de equipamentos como roçadeiras, tratores e micro tratores;
- Os produtos oriundos dos serviços de roçado, tais como: terra, cisco, erva daninhas, pedriscos, capim, vegetação, entre outros, deverão ser acondicionados em pequenos montes, com a utilização de garfo, de modo a facilitar o recolhimento;
- A coleta dos materiais e os resíduos da limpeza e sua correta destinação final ficaram a cargo da Contratada;
- É vedada a utilização de produtos químicos durante a realização dos serviços.

4.1.5 SERVIÇO LIMPEZA DAS ÁREAS DE BARRAGEM – RETIRADA PLANTAS AQUÁTICAS

- Retirada total das plantas aquáticas – conhecidas popularmente como “Baronezas” dos reservatórios;
- Providências quanto a utilização de barcos, canoas, botes, ou afins, para o deslocamento dentro dos reservatórios/captações para a retirada das referidas plantas;
- Retirada de lixo e/ou outros materiais que estejam flutuando;
- A coleta das plantas aquáticas e os resíduos da limpeza e a sua correta destinação final ficaram a cargo da Contratada;
- É vedada a utilização de produtos químicos durante a realização dos serviços.

5. GESTÃO FISCAL

A gestão e a fiscalização do contrato serão exercidas por funcionário indicado pela Superintendência de Engenharia – SUENG.

6. ESTIMATIVA DE CUSTO

Em anexo apresenta-se uma planilha orçamentária contendo a relação de serviços e materiais necessários à execução dos serviços.

7. PRAZO DE EXECUÇÃO

O prazo de execução do Contrato é de 12 (doze) meses contados a partir da assinatura da Ordem de Serviço emitida pela CASAL.

8. PRAZO DE VIGÊNCIA

O prazo de vigência do Contrato é de 12 (doze) meses contados a partir da assinatura da Ordem de Serviço emitida pela CASAL.

9. GARANTIA

A Ordem de Serviço para dar início aos trabalhos ora contratados, só será assinada após entrega, por parte do licitante contratado, de Garantia no valor que corresponda a 5%(cinco por cento) do valor do contrato.

A Contratada poderá optar por uma das seguintes modalidades de Garantia, nos termos do artigo 164, §1º Regulamento Interno de Licitações, Contratos e Convênios da CASAL –RILC:

- A) Dinheiro;
- B) Seguro-garantia;
- C) Fiança bancária.

Na hipótese de prorrogação do contrato, a garantia deve ser atualizada para o valor do contrato.

A garantia será devolvida ao final do contrato e sendo que a garantia em dinheiro, esta será corrigida pela TR

10. ACRÉSCIMO

A alteração quantitativa poderá ocorrer, nas mesmas condições contratuais, quando for necessário acréscimo ou supressões do objeto até o limite máximo de 25% (vinte e cinco por cento) do valor inicial atualizado do contrato, conforme o art. 171, § 2º, do Regulamento Interno de Licitações, Contratos e Convênios CASAL - RILC.

11. PRORROGAÇÃO

O Contrato poderá ser prorrogado por igual e sucessivo período, uma vez, até o término dos serviços, tendo em vista que os serviços a serem contratados serão executados de forma contínua.

12. REAJUSTE

Os preços contratados são fixos e irremovíveis durante o período de 12 (doze) meses. Caso ultrapasse o referido período, os mesmos poderão ser reajustados a cada aniversário pela variação do Índice Nacional da Construção Civil – INCC/FGV.

13. FORMA DE PAGAMENTO

SUPAEP/GEPRO

ANEXO II

MODELO DE PROPOSTA DE PREÇOS

COMPANHIA DE SANEAMENTO DE ALAGOAS						
PLANILHA ORÇAMENTÁRIA						
OBRA: REVITALIZAÇÃO E DESASSOREAMENTO DA REGIÃO METROPOLITANA DE MACEIÓ						
LOCAL: MACEIÓ - AL		DATA BASE: SINAPI / DEZEMBRO 2022		BDI SERVIÇOS:		20,76%
DATA: JANEIRO/2023		NÃO DESONERADO		BDI MATERIAIS:		11,10%
ITEM	CÓDIGO	DISCRIMINAÇÃO	UNID.	QTD.	P. UNIT.	P. TOTAL
1		MOBILIZAÇÃO E DESMOBILIZAÇÃO DE EQUIPAMENTOS				
1.1		ADMINISTRAÇÃO LOCAL DA OBRA	unid.	1,00		
2		ADMINISTRAÇÃO LOCAL DA OBRA				
2.1		MOBILIZAÇÃO E DESMOBILIZAÇÃO DE EQUIPAMENTOS	unid.	1,00		
3		INSTALAÇÃO DA OBRA				
3.1		Locação de container 2,20x6,00m, alt 2,50m com 1 sanitário para escritório, completo, sem divisórias internas	mês	12,00		
4		SERVIÇOS DE CONSTRUÇÃO DA PONTE				
4.1		Serviços de Limpeza e de Capinação das Áreas Periféricas e de acesso as Barragens do Catolé , do Aviação e do Pratagy, regularização mecanizada de terreno, tipo capina com remoção de camada vegetal com motoniveladora	m²	200000,00		
4.2		Limpeza da área da captação com retirada das plantas aquáticas dos reservatórios do Catolé, do Aviação e do Pratagy – “Baronesas e Elódeas”	m³	25000,00		
4.3		Dragagem (desassoreamento) com draga de sucção e recalque dos Barramentos do Catolé, Aviação e Pratagy	m³	30000,00		
4.4		Espalhamento de material de 1ª categoria com trator esteira	m³	30000,00		
4.5		Destinação Final Correta da Matéria Orgânica retirada e do expurgo com a apresentação e comprovação do MTR/IMA, para o Aterro Sanitário de Maceió, inclusive transporte de bota fora até 50km de distância	TxKm	1500,00		
TOTAL						R\$

ANEXO III
CRONOGRAMA FÍSICO FINANCEIRO

COMPANHIA DE SANEAMENTO DE ALAGOAS

OBRA: REVITALIZAÇÃO E DESASSOREAMENTO DA REGIÃO METROPOLITANA DE MACEIÓ

LOCAL: ALAGOAS

DATA: JANEIRO/2023

ITEM	DESCRIÇÃO	VALOR (R\$)	30 DIAS	60 DIAS	90 DIAS	120 DIAS	150 DIAS	180 DIAS	210 DIAS	240 DIAS	270 DIAS	300 DIAS	330 DIAS	360 DIAS
1	ADMINISTRAÇÃO LOCAL													
1.1	ADMINISTRAÇÃO LOCAL DA OBRA		5%	5%	10%	10%	10%	10%	10%	10%	10%	10%	5%	5%
2	MOBILIZAÇÃO E DEMOBILIZAÇÃO													
2.1	MOBILIZAÇÃO E DESMOBILIZAÇÃO DE EQUIPAMENTOS		5%	5%	10%	10%	10%	10%	10%	10%	10%	10%	5%	5%
3	INSTALAÇÃO DA OBRA													
3.1	Locação de container ,20x6,00m, alt 2,50m com 1 sanitário para escritório, completo, sem divisórias internas		25%	25%	25%	25%								
4	SERVIÇOS													
4.1	Serviços de Limpeza e de Capinação das Áreas Periféricas e de acesso as Barragens do Catolé , do Aviação e do Pratygy, regularização mecanizada de terreno, tipo capina com remoção de camada vegetal com motoniveladora		5%	5%	10%	10%	10%	10%	10%	10%	10%	10%	5%	5%
4.2	Limpeza da área da captação com retirada das plantas aquáticas dos reservatórios do Catolé, do Aviação e do Pratygy – “Baronessas e Elódeas”		5%	5%	10%	10%	10%	10%	10%	10%	10%	10%	5%	5%
4.3	Dragagem (desassoreamento) com draga de sucção e recalque dos Barramentos do Catolé, Aviação e Pratygy		5%	5%	10%	10%	10%	10%	10%	10%	10%	10%	5%	5%
4.4	Espalhamento de material de 1ª categoria com trator esteira		5%	5%	10%	10%	10%	10%	10%	10%	10%	10%	5%	5%
4.5	Destinação Final Correta da Matéria Orgânica retirada e do expurgo com a apresentação e comprovação do MTR/IMA, para o Aterro Sanitário de Maceió,inclusive transporte de bota fora até 50km de distância		5%	5%	10%	10%	10%	10%	10%	10%	10%	10%	5%	5%
	FATURAMENTO DA OBRA													

COMPANHIA DE SANEAMENTO DE ALAGOAS - CASAL
Rua Barão de Atalaia, 200-, Centro – Maceió – Alagoas | CEP: 57.020-510
CNPJ: 12.294.708/0001-81 - Fone: (82) 3315-3055 | 0800 082 0195
www.casal.al.gov.br

ANEXO IV

MODELO A

CARTA PROPOSTA DE PREÇOS

(APRESENTAR EM PAPEL TIMBRADO DA EMPRESA PROPONENTE)

A

COMPANHIA DE SANEAMENTO DE ALAGOAS – CASAL
REF. LICITAÇÃO ELETRÔNICA Nº 65/2021 – 2ª CHAMADA – CASAL

OBJETO:

O signatário da presente, em nome da empresa _____, CNPJ _____, propõe o preço global de R\$ _____ (_____), para prestação dos serviços do objeto da presente licitação.

O signatário entrega anexo a esta Carta proposta de Preços a Planilha de Custos e Cronograma Físico Financeiro, conforme modelo contido no Edital, com duas casas decimais e assinado pelo responsável legal da empresa;

Concorda que em caso de discrepância de valor entre a forma numérica e a forma por extenso do preço global proposto, será considerado o valor por extenso.

Concorda que está ciente com todas as normas e condições deste edital e seus anexos;

Está ciente que o prazo de validade da proposta de preços é de 120 (cento e vinte) dias a contar da data da abertura da Licitação.

Está ciente que a Companhia de Saneamento de Alagoas – CASAL é consumidor final.

Concorda com o prazo de pagamento disposto no instrumento convocatório;

Declara que estão incluídos nos preços todos os custos e despesas, incidentes na prestação do serviço licitado

Local e data

.....
(Nome/assinatura do representante legal. CPF)

PROponente

COMPANHIA DE SANEAMENTO DE ALAGOAS - CASAL
Rua Barão de Atalaia, 200-, Centro – Maceió – Alagoas | CEP: 57.020-510
CNPJ: 12.294.708/0001-81 - Fone: (82) 3315-3055 | 0800 082 0195
www.casal.al.gov.br

MODELO B

**DECLARAÇÕES DE SUJEIÇÃO AO EDITAL
(APRESENTAR EM PAPEL TIMBRADO DA LICITANTE)**

O Signatário da presente _____, CPF Nº _____, representante legal da empresa _____, declara expressamente que:

1. Está de acordo com todas as normas e condições desta licitação e seus anexos;
2. Considerou que o Edital e seus anexos permitiram a elaboração de uma proposta justa e satisfatória.
3. O prazo de validade da proposta de preços, que não será inferior a 120 (cento e vinte) dias contados da data de sua apresentação;
4. Estão incluídas nesta proposta de preços, as despesas com todos os impostos, taxas, encargos sociais, encargos fiscais, encargos previdenciários e quaisquer outras despesas que incidam ou venham a incidir sobre o objeto da licitação.
5. Sob as penas da lei, que até a presente data inexistem fatos impeditivos para sua habilitação neste processo licitatório realizado pela Companhia de Saneamento de Alagoas, ciente da obrigatoriedade de declarar ocorrências posteriores;
6. Para fins do disposto no inciso XIII do art. 210 do Regulamento Interno de Licitações, Contratos e Convênios – RILC/CASAL, regulamentada pelo Decreto nº 4.358, de 05.09.2002, que não emprega menor de dezoito anos em trabalho noturno, perigoso ou insalubre e não emprega menor de dezesseis anos, nos termos do Inciso XXXIII do Art. 7º da Constituição Federal de 1988 (Lei nº 9.854/1999). Salvo a partir de quatorze anos, na condição de Aprendiz. (Se a licitante possuir maiores de 14 anos aprendizes deverá declarar essa condição).
7. Assume total responsabilidade pelas informações prestadas e, em qualquer tempo, exime a ora contratante de qualquer ônus civil e penal que lhe possa acarretar.
8. Fará prova de todas as informações ora declaradas, quando necessário ou quando solicitado.

Local e data

.....
(Nome/assinatura do representante legal. CPF)
PROPONENTE

MODELO C
DECLARAÇÃO DE ME OU EPP
(Exclusivo para microempresa ou empresa de pequeno porte)
(APRESENTAR EM PAPEL TIMBRADO DA LICITANTE)

O Signatário da presente, SR. _____, CPF Nº _____, representante legal da empresa _____, CNPJ _____ declara expressamente, sob as penas da lei, que:

1. cumpre os requisitos legais para qualificação como microempresa ou empresa de pequeno porte, estando apta a usufruir do tratamento favorecido estabelecido nos arts. 42 à 49 da Lei Complementar nº 123/2006, alterada pela alterada pela Lei Complementar nº 147/2014.

Local e data

.....
(Nome/assinatura do representante legal. CPF)

PROPONENTE



COMPANHIA DE SANEAMENTO DE ALAGOAS - CASAL
Rua Barão de Atalaia, 200-, Centro – Maceió – Alagoas | CEP: 57.020-510
CNPJ: 12.294.708/0001-81 - Fone: (82) 3315-3055 | 0800 082 0195
www.casal.al.gov.br

MODELO D
INFORMAÇÃO DA CONTA CORRENTE DO SIGNATÁRIO
(APRESENTAR EM PAPEL TIMBRADO DA LICITANTE)

À
COMPANHIA DE SANEAMENTO DE ALAGOAS – CASAL
RUA BARÃO DE ATALAIA, 200,
CENTRO – MACEIO – ALAGOAS
CEP: 57.020-510
A/C DA ASLIC/CASAL

Vimos pela presente solicitar a V.Sª que todos os pagamentos para liquidação de notas fiscais emitidas por nossa empresa, referente ao contrato oriundo da LICITAÇÃO ELETRÔNICA Nº 65/2021 – 2ª CHAMADA - CASAL, sejam efetuados por meio de crédito em nossa conta corrente abaixo indicada:

BANCO:
AGENCIA Nº:
NOME DA AGENCIA:
NÚMERO DA CONTA CORRENTE:
CIDADE:
ESTADO:

Salientamos que os créditos efetuados na conta corrente acima indicada dispensarão qualquer documento de quitação de nossa parte.
Outrossim, declaramos que a conta corrente acima informada é de nossa exclusiva titularidade.

Atenciosamente,

(Carimbo da empresa)

Assinatura
Nome do Representante legal
CPF
Proponente.



MODELO E

DECLARAÇÃO DE EMPRESAS COM CHANCELA NO TERMO DE ABERTURA E/OU TERMO DE ENCERRAMENTO

Declaro para os devidos fins que, o Balanço Patrimonial, bem como as Demonstrações Contábeis, referentes ao exercício de _____, da empresa _____ inscrita no CNPJ _____, são partes integrantes do Livro Diário nº _____, livro este, que encontra-se devidamente registrado na junta comercial do município, conforme chancela no Termo de abertura e/ou Termo de encerramento (anexar o termo chancelado).

O Livro Diário nº _____ contém _____ páginas numeradas, da seguinte forma:

- a da página _____ até a página _____, estão relacionadas as movimentações diárias;
- b da página _____ até a página _____, estão minhas Demonstrações Contábeis;
- b. 1) Página _____ Balanço Patrimonial;
- b. 2) Página _____ DRE;
- b. 3) Página _____ DLPA (Demonstração do Lucros e Prejuízos Acumulados);
- b. 4) Página _____
- b. 5) Página _____

As informações acima são verídicas e estão de acordo com o edital nº _____ desta Companhia de Saneamento de Alagoas - CASAL e assumo a inteira responsabilidade, bem como, as consequências pela inexatidão das informações acima elencadas.

Obs: Esta Declaração não exige o Licitante de apresentar o Balanço Patrimonial, as Demonstrações Contábeis, nem do próprio Termo (este deve estar chancelado pela Junta Comercial), que são imprescindíveis para andamento do processo.

_____, _____ de _____ de 20 ____.

Representante legal ou procurador da empresa

Contador da Empresa
CRC nº _____

MODELO F

**DECLARAÇÃO DO PROPONENTE DE QUE NÃO SE ENQUADRA EM NENHUM DOS IMPEDIMENTOS
CONSTANTES NO REGULAMENTO DE LICITAÇÕES E CONTRATOS DA CASAL**

A

COMPANHIA DE SANEAMENTO DE ALAGOAS – CASAL

REF. LICITAÇÃO CASAL Nº 65/2021 – 2ª CHAMADA

----- inscrito no CNPJ nº -----, por intermédio de seu representante legal o(a) SR.(ª) _____, RG nº _____, CPF nº _____, **DECLARA**, ter conhecimento da vedação constante nos art. 17 e 18 do Regulamento Interno de Licitações, Contratos e Convênios da CASAL, abaixo transcrito, e que não se enquadra em nenhuma de suas hipóteses:

Dos impedimentos para participar de licitações ou ser contratado pela CASAL

Art. 17. Não poderá participar, direta ou indiretamente, da licitação ou da execução de obra, serviço ou fornecimento a empresa:

- IX - cujo administrador ou sócio detentor de mais de 5% (cinco por cento) do capital social seja diretor ou empregado da CASAL;
- X - esteja cumprindo a pena suspensão do direito de licitar e contratar aplicada pela CASAL;
- XI - declarada inidônea pela União, por Estado, pelo Distrito Federal ou por Município, na forma do Art. 87, inc. IV da Lei nº 8.666/93 ou declarada impedida de licitar e contratar com os órgãos e entidades integrantes da Administração Pública do Estado de Alagoas, com base no Art. 7º da Lei nº 10.520/02, enquanto perdurarem os efeitos da sanção;
- XII - constituída por sócio de empresa que estiver suspensa, impedida ou declarada inidônea;
- XIII - cujo administrador seja sócio de empresa suspensa, impedida ou declarada inidônea;
- XIV - constituída por sócio que tenha sido sócio ou administrador de empresa suspensa, impedida ou declarada inidônea, no período dos fatos que deram ensejo à sanção;
- XV - cujo administrador tenha sido sócio ou administrador de empresa suspensa, impedida ou declarada inidônea, no período dos fatos que deram ensejo à sanção;
- XVI - que tiver, nos seus quadros de diretoria, pessoa que participou, em razão de vínculo de mesma natureza, de empresa declarada inidônea.

Parágrafo único. Aplica-se a vedação prevista no caput:

- III - à contratação do próprio empregado ou dirigente da CASAL, como pessoa física, bem como à participação dele em processos licitatórios, na condição de licitante;
- IV - a quem tenha relação de parentesco, até o terceiro grau civil, com:
 - a) dirigente da CASAL;

COMPANHIA DE SANEAMENTO DE ALAGOAS - CASAL
Rua Barão de Atalaia, 200-, Centro – Maceió – Alagoas | CEP: 57.020-510
CNPJ: 12.294.708/0001-81 - Fone: (82) 3315-3055 | 0800 082 0195

www.casal.al.gov.br

b) empregado de CASAL cujas atribuições envolvam a atuação na área responsável pela licitação ou contratação;

c) autoridade do Estado de Alagoas, assim entendido aqueles que exercem o cargo de Secretários de Estado, Diretores Gerais, Presidentes de Estatais e de Órgãos da Administração Direta, Indireta, Autárquica, Fundacional, bem como dos Serviços Sociais Autônomos e seus equivalentes.

III - cujo proprietário, mesmo na condição de sócio, tenha terminado seu prazo de gestão ou rompido seu vínculo com a CASAL há menos de 6 (seis) meses.

Art. 18 É vedada também a participação direta ou indireta nas licitações promovidas pela CASAL:

I - de pessoa física ou jurídica que tenha elaborado o anteprojeto ou o Projeto Executivo da licitação;

II - de pessoa jurídica que participar de consórcio responsável pela elaboração do anteprojeto ou do Projeto Executivo da licitação;

III - de pessoa jurídica da qual o autor do anteprojeto ou do Projeto Executivo da licitação seja administrador, controlador, gerente, responsável técnico, subcontratado ou sócio, neste último caso quando a participação superar 5% (cinco por cento) do capital votante.

§ 1º É permitida a participação das pessoas jurídicas e da pessoa física de que tratam os incisos II e III do caput deste artigo em licitação ou em execução de contrato, como consultor ou técnico, nas funções de fiscalização, supervisão ou gerenciamento exclusivamente a serviço da CASAL.

§ 2º Para fins do disposto no caput, considera-se participação indireta a existência de vínculos de natureza técnica, comercial, econômica, financeira ou trabalhista entre o autor do Projeto Executivo, pessoa física ou jurídica, e o licitante ou responsável pelos serviços, fornecimentos e obras, incluindo-se os fornecimentos de bens e serviços a estes necessários.

§ 3º O disposto no § 2º deste artigo aplica-se a empregados incumbidos de levar a efeito atos e procedimentos realizados pela CASAL no curso da licitação.

Por ser expressão da verdade.

_____ (local), -----de -----de -----

(Representante legal e CPF).

MODELO G
DECLARAÇÃO DE RESPONSABILIDADE TÉCNICA

OBJETO:

O abaixo assinado, _____, RG nº _____, na qualidade de Responsável Técnico legal da empresa _____, CNPJ _____, vem pela presente, indicar a V.S.^a, o(s) profissional(is) técnico(s), de acordo com as Resoluções nº 218 e nº 317 do Conselho Federal de Engenharia e Agronomia – CONFEA, caso venhamos a vencer a referida licitação.

1 Engenheiro Responsável Técnico

Nome:

CREA:

Assinatura: _____

2 Engenheiro

Nome:

CREA:

Assinatura: _____

3 Outros Técnicos

Nome:

CREA:

Assinatura: _____

Declaramos que todos os engenheiros e técnicos acima relacionados pertencem ao quadro técnico de profissionais, com relacionamento junto a empresa.

Os referidos responsáveis farão as Anotações de Responsabilidade Técnica -ART's junto ao CREA ou similar, registradas no respectivo órgão de classe, no prazo definido no Edital e seus anexos, ficando sujeita a aplicação das penalidades previstas no Edital da presente licitação.

Local e Data

Assinatura

Nome do Responsável legal

CPF

Proponente

(OBS: Informar tantos técnicos quantos a empresa tenha em seu quadro técnico para execução estes serviços).

MODELO H

(APRESENTAR EM PAPEL TIMBRADO DA LICITANTE)

DECLARAÇÃO DE QUE CONHECE O LOCAL DA PRESTAÇÃO DOS SERVIÇOS/OBRAS

Declaro, para os devidos fins que eu, _____, na qualidade de Responsável Técnico pela empresa _____, CNPJ _____, telefone () _____ conheço o local onde será realizado os serviços _____ (inserir o objeto), assumindo total responsabilidade por esse fato e informando que não o utilizará para quaisquer questionamentos futuros que ensejem avenças técnicas ou financeiras.

Local e data

.....
(Nome/assinatura do representante legal. CPF)

PROPONENTE

OU

DECLARAÇÃO DE NÃO PARTICIPAÇÃO DA VISITA TÉCNICA

Em atendimento à determinação do Edital referenciado, declaramos não ter participado da visita técnica por não necessitarmos de nenhuma outra informação complementar para elaboração de nossa proposta, além das constantes do processo licitatório, assumindo total responsabilidade por esse fato e informando que não o utilizará para quaisquer questionamentos futuros que ensejem avenças técnicas ou financeiras. Por ser verdade, firmamos a presente declaração para que produza seus efeitos de direito.

Local e data

.....
(Nome/assinatura do representante legal. CPF)

PROPONENTE

COMPANHIA DE SANEAMENTO DE ALAGOAS - CASAL
Rua Barão de Atalaia, 200-, Centro – Maceió – Alagoas | CEP: 57.020-510
CNPJ: 12.294.708/0001-81 - Fone: (82) 3315-3055 | 0800 082 0195
www.casal.al.gov.br

LICITAÇÃO ELETRÔNICA - LRE Nº 65/2021 – 2ª CHAMADA
LICITAÇÃO BB Nº 985104
PROCESSO PROTOCOLO SEI Nº 19620.0000009677/2021
ANEXO PROCESSO SEI Nº 19620.0000013423/2021

ANEXO V

MINUTA DE CONTRATO PARA SERVIÇO DE ENGENHARIA

CONTRATO Nº _____/2023 – CASAL
CONTRATO DE PRESTAÇÃO DE SERVIÇOS, QUE ENTRE
SI CELEBRAM, DE UM LADO A COMPANHIA DE SANEA-
MENTO DE ALAGOAS – CASAL E DE OUTRO LADO A
EMPRESA _____.

PREÂMBULO – DAS PARTES E DO FUNDAMENTO:

I CONTRATANTE: COMPANHIA DE SANEAMENTO DE ALAGOAS - CASAL, Sociedade De Economia Mista Estadual, vinculada à Secretaria de Estado de Governo, sediada a Rua Barão de Atalaia, nº 200, Centro, Maceió/AL, CEP: 57.020-510, doravante denominada simplesmente CASAL, inscrita no CNPJ/MF sob o nº 12.294.708/0001-81, neste ato representada por seu Diretor Presidente _____, inscrito no CPF/MF sob o nº..... e por seu Vice-Presidente Operacional, _____, inscrito no CPF/MF nº....., ambos residentes e domiciliados nesta Capital.

II CONTRATADA: _____, Estabelecida a Rua _____, inscrita no CNPJ/MF sob o nº _____, representada por _____, inscrito no CPF/MF nº _____, residente e domiciliado em _____, simplesmente denominada CONTRATADA.

III FUNDAMENTO LEGAL DA CONTRATAÇÃO: A presente contratação decorre da licitação na modalidade da Lei de Responsabilidade das Estatais - LRE nº 65/2021– CASAL – 2ª CHAMADA, devidamente homologada pelo Senhor Diretor Presidente da CASAL e pelo Vice-Presidente Operacional, conforme consta no Processo Administrativo SEI nº E: 19620.0000009677/2021, na forma da Lei Federal nº 13.303/2016, Lei Complementar nº 123/2006 e suas alterações, obrigando as partes de acordo com as cláusulas e condições a seguir expressas.

IV CHANCELA DA MINUTA CONTRATUAL: A presente minuta foi devidamente chancelada, conforme consta no Processo Administrativo SEI nº E: 19620.0000009677/2021, na forma da Lei Federal nº 13.303/2016 e no Regulamento Interno de Licitações Contratos e Convênios – RILC/CASAL.

1. CLÁUSULA PRIMEIRA – DO OBJETO: A Contratação de empresa especializada de engenharia para execução dos serviços de desassoreamento, limpeza, conservação e destinação final dos materiais residuais provenientes dos serviços executados, nas captações de água dos Sistemas



Pratagy, Sistema Aviação e Sistema Catolé, incluindo dragagens e limpeza/retira das plantas aquáticas popularmente conhecidas como “Baronezas” e como “Elodeas” presentes nos Reservatórios e Mananciais (Captações).

1.1. Para todo e qualquer efeito jurídico, constituem partes integrantes e indissociáveis do presente contrato, independentemente de transcrição, os seguintes documentos:

- a) Edital de **LICITAÇÃO ELETRÔNICA Nº 65/2021 – CASAL – 2ª CHAMADA**, e seus anexos, nestes incluso o Projeto Executivo, e em caso de eventual contradição deverá ser consultada a Administração Pública para se manifestar.
- b) Proposta Comercial da **CONTRATADA**.

2. CLÁUSULA SEGUNDA – DO PREÇO E DOS RECURSOS: A CONTRATADA se obriga a prestar os serviços, objeto deste CONTRATO pelo valor global estimado de R\$ _____ (_____), de acordo com sua Proposta.

2.1. Fica expressamente estabelecido que os preços propostos pela **CONTRATADA** incluem todos os custos diretos e indiretos, requeridos para execução dos serviços objeto deste instrumento.

2.2. As despesas decorrentes deste contrato terão a seguinte classificação orçamentária:

UNIDADE ORÇAMENTÁRIA 135.000 – RMM;
GRUPO DE DESPESA 300.000 – SERVIÇO DE TERCEIROS;
RUBRICA 307.303 – LIMPEZA, HIGIENE E VIGILÂNCIA

3. CLÁUSULA TERCEIRA GARANTIA

Deve ser apresentada CASAL no prazo de 10 (dez) dias úteis após a celebração do contrato, de Garantia no valor que corresponda a 5% (cinco por cento) do valor global do contrato.

3.1. A Contratada poderá optar por uma das seguintes modalidades de Garantia, conforme consta no Projeto Básico e no art. nº 164 do RILC/CASAL.

- d) Dinheiro;
- e) Seguro-garantia;
- f) Fiança bancária.

3.2. Na hipótese de prorrogação do contrato, a garantia deve ser atualizada para o valor global do contrato.

3.3. A garantia será restituída ou liberada após a execução e recebimento definitivo do objeto contratual, mediante a apresentação da certidão negativa de regularidade com o INSS relativa a baixa da matrícula do CEI e quando em dinheiro, atualizada monetariamente com base na variação do índice da caderneta de poupança.

3 – DO LOCAL PARA PRESTAÇÃO DOS SERVIÇOS: Os serviços serão executados no Município de Maceió e na Região Metropolitana de Maceió/AL.

3.1 Descrição e detalhamento quanto às localidades da prestação dos serviços, encontram-se contidas no Projeto Executivo, parte integrante deste instrumento, independentemente de sua transcrição.

4 CLÁUSULA QUARTA – DAS ESPECIFICAÇÕES TÉCNICAS: O conjunto das especificações contidas no Projeto Executivo, parte integrante deste instrumento, independentemente de sua transcrição, procura contemplar todas as situações que devem ocorrer quando da execução dos serviços. Caso surjam condições muito específicas não abordadas deve-se, preferencialmente, seguir as recomendações estabelecidas pela Legislação Brasileira, ou ainda, as próprias da CONTRATANTE.

5 CLÁUSULA QUINTA – DO MATERIAL: Todos os MATERIAIS necessários a completar a execução dos serviços serão fornecidos pela CONTRATADA, de acordo com o estabelecido em projeto, com cronograma físico de entrega que garanta o bom andamento da obra.

5.1 Os MATERIAIS fornecidos deverão ser novos, e de qualidade, modelo, marca e tipo aprovado pela FISCALIZAÇÃO, obedecendo a estas especificações e/ou normas e métodos da ABNT. Em caso de inexistência de Norma Brasileira, ficará a critério da FISCALIZAÇÃO a indicação de normas ou especificações a serem cumpridas.

5.2 Os MATERIAIS deverão ser submetidos a exame e aprovação por parte da FISCALIZAÇÃO, à qual caberá impugnar o seu emprego, se não forem atendidas as condições exigidas nas presentes especificações. Cada material será caracterizado por uma amostra, convenientemente autenticada pela FISCALIZAÇÃO, e servirá de referência para aceitação de outros fornecimentos. O material ou equipamento que, por qualquer motivo for recusado pela FISCALIZAÇÃO deverá dentro de 72 horas, ser retirado e substituído pela CONTRATADA sem ônus adicional.

5.3 Outras exigências quanto ao material, bem como a relação, constam do Projeto Executivo, parte integrante deste Contrato, independentemente de sua transcrição.

6 CLÁUSULA SEXTA – DA EXECUÇÃO DOS SERVIÇOS: Todos os serviços deverão ser executados dentro das normas e padrões da construção civil, com acompanhamento de profissional habilitado pelo Conselho Regional de Engenharia e Agronomia – CREA.

6.1 A descrição dos serviços a serem executados, os materiais e demais critérios para sua execução, encontram-se no Projeto Executivo, parte integrante deste instrumento, independente de sua transcrição.

7 CLÁUSULA SÉTIMA – FECHAMENTOS DE VIAS E ACESSOS: As vias de acesso fechadas ao trânsito deverão ser protegidas com barreiras e com a devida sinalização e indicação de desvio, devendo, durante a noite, ser iluminadas e em casos especiais, deverão ser postados vigias ou sinaleiros, devidamente equipados.

7.1 Nos cruzamentos ou em outros locais onde não for possível utilizar desvio, o serviço deverá ser efetuado por etapas, de modo a não bloquear o trânsito.

7.2 Os serviços deverão ser executados sem interrupção, até a liberação da área, podendo ser programados para fins de semana ou para os horários de menor movimento.

8. CLÁUSULA OITAVA – DA VIGÊNCIA, DA EXECUÇÃO E DA PRORROGAÇÃO: O prazo de vigência do contrato é de 12 (doze) meses, contados a partir da ciência da CONTRATADA na Ordem de Serviço emitida pela CASAL.

8.1. O prazo de execução do serviço é de 12 (doze) meses, contados a partir da ciência da CONTRATADA na Ordem de Serviço emitida pela CASAL.

8.2. O contrato poderá ser prorrogado por iguais e sucessivos períodos, até que haja a conclusão dos serviços, limitados a 60 (sessenta) meses.

9. CLÁUSULA NONA – DOS ACRÉSCIMOS: O contrato pode ser alterado qualitativa e quantitativamente, por acordo das partes e mediante prévia justificativa da autoridade competente, vedando-se alterações que resultem em violação ao dever de licitar.

9.1. A alteração qualitativa do objeto poderá ocorrer quando houver modificação do projeto ou das especificações, para melhor adequação técnica aos objetivos da CASAL.

9.2. A alteração quantitativa poderá ocorrer, nas mesmas condições contratuais, quando for necessário acréscimos ou supressões do objeto até o limite máximo de 25% (vinte e cinco por cento) do valor inicial atualizado do contrato.

9.3. Nenhum acréscimo ou supressão poderá exceder os limites estabelecidos no subitem 9.2 deste contrato, salvo as supressões resultantes de acordos celebrados entre os contratantes.

9.4. As alterações qualitativas, podem ultrapassar os limites previstos, desde que observadas as seguintes situações:

I - não acarrete para a CASAL encargos contratuais superiores aos oriundos de uma eventual rescisão contratual por razões de interesse da Companhia, acrescidos aos custos da instauração de um novo processo licitatório;

II - não inviabilize a execução contratual, à vista do nível de capacidade técnica e econômico-financeira da contratada;

III - decorra de fatos supervenientes que impliquem em dificuldades não previstas ou imprevisíveis por ocasião da contratação inicial;

IV - não ocasione a transfiguração do objeto originalmente contratado em outro de natureza e propósito diversos;

V - seja necessária à completa execução do objeto original do contrato, à otimização do cronograma de execução e à antecipação dos benefícios sociais e econômicos decorrentes;

VI - demonstre, na motivação do ato que autorizar o aditamento contratual, que as consequências de uma rescisão contratual, seguida de nova licitação e contratação, importam em gravame para a CASAL.

10. CLÁUSULA DÉCIMA - DO REAJUSTE: Os preços contratados são fixos e irrealizáveis durante o período de 12 meses. Caso ultrapasse o referido período, os mesmos poderão ser reajustados pela variação do índice da construção civil (INCC/FGV).

10.1 O marco inicial para a concessão do reajustamento de preços deste contrato é a data limite em que foi apresentada a proposta comercial.

11. CLÁUSULA DÉCIMA PRIMEIRA – DO PAGAMENTO: O valor da Nota Fiscal Fatura deverá corresponder aos serviços executados durante o período do contrato, conforme o quantitativo apurado pelo Gestor do Contrato e Cronograma Físico e Financeiro, Anexo deste Contrato.

11.1. O pagamento será procedido após apresentação da Nota Fiscal Fatura protocolada e devidamente conferida e atestada pelo Gestor do Contrato, contando-se o prazo de 30 (trinta) dias a partir do seu lançamento no sistema de controle de pagamento da CASAL.

11.2. A CONTRATADA quando do faturamento deverá apresentar, ao Gestor do Contrato, os seguintes documentos, com data de validade atualizada:

a) Prova de regularidade com a Fazenda Pública Federal, mediante a apresentação da Certidão Negativa de Débitos relativos aos Tributos Federais e à Dívida Ativa da União;

b) Prova de regularidade com a Fazenda Pública Estadual, mediante a apresentação da Certidão Negativa de Débitos Tributários e de Dívida Ativa Estadual;

c) Prova de regularidade relativa ao Fundo de Garantia por Tempo de Serviço (FGTS), mediante a apresentação do Certificado de Regularidade do FGTS (CRF);

11.3. A não apresentação dos documentos acima elencados, ao Gestor do Contrato, no prazo de 30 (trinta) dias, ensejará a rescisão deste contrato.

11.4. Nenhum pagamento será feito sem que a CONTRATADA tenha recolhido o valor da multa eventualmente aplicada.

11.5. A emissão antecipada do documento fiscal não implicará adiantamento para pagamento da obrigação. Havendo erro na Nota Fiscal a mesma será devolvida à CONTRATADA.

11.6. Qualquer irregularidade que impeça a liquidação da despesa será comunicada à contratada, ficando o pagamento pendente até que se providenciem as medidas saneadoras, não acarretando ônus para a CASAL.

11.7. Os pagamentos serão efetuados através de depósito bancário em conta corrente da CONTRATADA: Banco: Agência: C/C:

11.8. No caso de pagamento não efetuado no prazo estabelecido acima, o valor em atraso será corrigido pelo Índice Nacional de Preços ao Consumidor Amplo – IPCA, desde o inadimplemento até a data do efetivo pagamento.

12. CLÁUSULA DÉCIMA SEGUNDA – DA MÃO DE OBRA: A mão-de-obra necessária à execução dos serviços será de única e exclusiva responsabilidade da CONTRATADA, a quem compete arcar com as despesas decorrentes dos impostos, taxas, salários, encargos sociais e trabalhistas e o seguro do pessoal utilizado nos serviços aqui contratados.

12.1 Todas as obrigações ou encargos previstos na Legislação Trabalhista e da Previdência Social deverão ser providenciados e pagos pela CONTRATADA, incluindo licenças, taxas, impostas, seguras etc. Igualmente, os registros no CREA-AL e na Prefeitura Municipal, e/ou quaisquer outros órgãos do Estado, Município, ou quaisquer outros que se fizerem necessários à normalização da construção, serão obrigação da CONTRATADA.

12.2 A CONTRATADA se compromete a somente utilizar nos serviços deste Contrato, pessoal amparado pela Legislação Trabalhista e Previdenciária em vigor.

12.3 A direção geral dos serviços caberá ao profissional habilitado, na forma da Legislação vigente.

12.4 Os profissionais utilizados na execução dos serviços devem possuir experiência, idoneidade moral e técnica, além de estarem habilitados a prestar esclarecimentos sobre os serviços às pessoas credenciadas pela CASAL.

13. CLÁUSULA DÉCIMA TERCEIRA – DA FISCALIZAÇÃO: A fiscalização do contrato será exercida pelo funcionário **XXXXXXXXX**, mat.XXXX, XXXXXXXXXXXX da Unidade de Negócio XXXXXXXX –, denominado **FISCAL**. Telefone: XXXXXXXXXXXX. E-mail: XXXXXXXXXXXXXXXXXX

13.1. A gestão e a fiscalização do contrato consistem na verificação da conformidade da sua esmerada execução e da alocação dos recursos necessários, de forma a assegurar o perfeito cumprimento do pactuado, devendo ser exercido pelo gestor do contrato designado pela CASAL, que poderá ser auxiliado pelo fiscal técnico e fiscal administrativo do contrato, cabendo ao responsável legal ou preposto da CONTRATADA o acompanhamento dessas atividades, termos do art. 203 do Regulamento Interno de Licitações, Contratos e Convênios – RILC da CASAL;

13.2. Conhecer e reunir-se com o preposto da CONTRATADA (art. 203, § 2º do RILC) com a finalidade de definir e estabelecer as estratégias da execução do objeto, bem como traçar metas de controle, fiscalização e acompanhamento do contrato;

13.3. O serviço será fiscalizado por intermédio de engenheiro(s), biólogo(s) ou profissional habilitado designado(s) e respectivos auxiliares, elementos esses doravante indicados pelo nome FISCALIZAÇÃO;

13.4. O fiscal possui funções específicas para melhor desenvolver seu trabalho sendo necessário atender aos seguintes requisitos mínimos:

- a) Ter conhecimento prévio de sua competência e atuação de modo que seja responsável pela execução de atividades e/ou pela vigilância e garantia da regularidade e adequação dos serviços;
- b) O fiscal deverá conhecer o projeto básico/executivo, fundamental para vigiar/sindicar/atestar toda a atividade exercida, que é parte integrante deste instrumento, independentemente de sua transcrição;
- c) Ter pleno conhecimento dos termos contratuais que irá fiscalizar, principalmente de suas cláusulas, que vai permitir ao fiscal constatar se o objeto está sendo executado conforme o contratado, ou se for o caso, exigir a correta execução;
- d) Conhecer e reunir-se com o preposto da CONTRATADA com a finalidade de definir e estabelecer as estratégias da execução do objeto, bem como traçar metas de controle, fiscalização e acompanhamento do contrato;
- e) Exigir da CONTRATADA o fiel cumprimento de todas as condições contratuais assumidas, constantes das cláusulas;
- f) Comunicar ao Gestor do contrato a necessidade de alterações do quantitativo do objeto ou modificação da forma de sua execução, em razão do fato superveniente ou de outro qualquer, que possa comprometer a aderência contratual e seu efetivo resultado;
- g) Recusar serviço ou fornecimento irregular, não aceitando material ou serviço diverso daquele que se encontra especificado no Projeto Básico e no contrato;

13.5. Serão realizadas fiscalizações diárias por técnicos da CASAL visando acompanhar os serviços a serem executados pela CONTRATADA e observar se as atividades estão sendo desempenhadas de modo satisfatório.

13.6. A fiscalização exercerá rigoroso controle em relação à quantidade, particularidade e qualidade na execução dos serviços, aplicando as penalidades previstas, quando não atendidas às respectivas disposições contratuais.

13.7. Os serviços executados e não aprovados pela fiscalização deverão obrigatoriamente ser refeitos sem qualquer ônus para a CASAL.

13.8. Todas as ordens dadas pela FISCALIZAÇÃO ao(s) engenheiro(s) condutor(es) da Supervisão do serviço serão consideradas como se fossem dirigidas a CONTRATADA; de mesmo modo, todo e qualquer ato efetuado ou disposição tomada pelo(s) referido(s) engenheiro(s), ou ainda omissões de responsabilidade do(s) mesmo(s), serão consideradas para todo e qualquer efeito como tendo sido da CONTRATADA.

13.9. Ficam reservados a FISCALIZAÇÃO o direito e a autoridade para resolver todo e qualquer caso singular, duvidoso, omissivo, não previsto no Contrato, nas Especificações, no Projeto Básico, no Projeto Executivo e em tudo o mais que de qualquer forma se relacione ou venha a se relacionar, direta ou indiretamente, com a obra em questão e seus complementos.

13.10. A FISCALIZAÇÃO terá plena autoridade para suspender, por meios amigáveis ou não, os serviços, total ou parcialmente, sempre que julgar conveniente por motivo técnico, de segurança, disciplinar ou outros. Em todos os casos, os serviços só poderão ser reiniciados por outra ordem da FISCALIZAÇÃO.

14. CLÁUSULA DÉCIMA QUARTA – DA GESTÃO: A gestão do Contrato será exercida pelo funcionário **XXXXXXXXX**, mat.XXXX, XXXXXXXXXXXX da Unidade de Negócio XXXXXXXX –, denominado **GESTOR**. Telefone: XXXXXXXXXXXX. E-mail: XXXXXXXXXXXXXXXXXX.

As atribuições do Gestor de Contrato são as seguintes:

- a) Controlar o prazo de vigência do instrumento contratual sob sua responsabilidade, e encaminhar a solicitação de prorrogação;

- b)** Verificar se a entrega de materiais, execução de obras ou a prestação de serviços está sendo cumprida integral ou parceladamente;
 - c)** Anotar em formulário próprio todas as ocorrências relacionadas com a execução do contrato, determinando o que for necessário à regularização das faltas ou defeitos observados;
 - d)** Atestar as notas fiscais, encaminhando à unidade competente para pagamento;
 - e)** Comunicar à unidade competente, formalmente, irregularidades cometidas passíveis de penalidade, após os contatos prévios com a CONTRATADA;
 - f)** Solicitar à unidade competente esclarecimentos de dúvidas relativas ao contrato sob sua responsabilidade;
 - g)** Acompanhar o cumprimento, pela CONTRATADA, do cronograma físico-financeiro;
 - h)** Estabelecer prazo para correção de eventuais pendências na execução do contrato e informar à autoridade competente ocorrências que possam gerar dificuldades à conclusão da obra ou em relação a terceiros;
 - i)** Encaminhar à autoridade competente eventuais pedidos de modificações no cronograma físico-financeiro, substituições de materiais e equipamentos, formulados pela CONTRATADA;
- 14.1** Outras atribuições previstas em Lei e na Norma Interna de Gestão de Contratos da CASAL, que fazem parte integrante deste instrumento, independentemente de sua transcrição.

15. CLÁUSULA DÉCIMA QUINTA – DO RECEBIMENTO PROVISÓRIO E DEFINITIVO: O recebimento provisório e definitivo da Obra será realizado conforme norma de recebimento de obras e serviços de engenharia, RD 003/2017 de 30/01/2017, atendendo também ao que prescreve o art. 198, do RILC/CASAL.

15.1 As obras e serviços de engenharia serão recebidos provisoriamente, pelo responsável por seu acompanhamento e fiscalização, mediante Relatório Final da Obra (Anexo III da Resolução de Diretoria nº 003/2017 de 30/01/2017), assinado pelas partes em até 30 (trinta) dias da comunicação escrita do contratado, conforme consta da Lei 13.303/2016 e do RILC/CASAL.

15.2 As obras e serviços de engenharia serão recebidos definitivamente, pela Comissão de Recebimento de Obras e Serviços de Saneamento - CROSS, até o prazo máximo de observação ou vistoria de 90 (noventa) dias, salvo em casos excepcionais devidamente justificados; mediante elaboração do Relatório Técnico para o Recebimento de Obra/Serviço para Operacionalização dos Sistemas (Anexo II da Resolução de Diretoria nº 003/2017 de 30/01/2017).

15.3 Deverão ser observados os requisitos e critérios para o recebimento dos sistemas pela CASAL (período de operação compartilhada), onde para sistemas de abastecimento de água o período será de 90 (noventa) dias. Este período poderá ser excepcionalmente prorrogado desde que devidamente justificado.

15.4 Para o recebimento da obra deverão ser adotados os seguintes procedimentos:

- a) Solicitar o Recebimento do Sistema;
- b) Tomar ciência da documentação necessária ao Recebimento do Sistema (Anexo IV da Resolução de Diretoria nº 003/2017 de 30/01/2017);
- c) Providenciar a complementação/correção da documentação, se for o caso, e conforme orientação da SUNECS/SUNEI;
- d) Obedecer a todas as cláusulas do Termo de Compromisso de Operação Compartilhada (Anexo VI da Resolução de Diretoria nº 003/2017 de 30/01/2017);
- e) Emitir Termo de Entrega do Sistema para a CASAL.

16. CLÁUSULA DÉCIMA SEXTA – DAS OBRIGAÇÕES DA CONTRATADA: A CONTRATADA tem a obrigação de manter durante toda a execução do Contrato as mesmas condições de compatibilidade de habilitação e qualificação exigidas na licitação e por ele assumidas.

16.1. Não transferir a outrem, no todo ou em parte, o presente contrato, sem prévia e expressa anuência do CONTRATANTE.

16.2. Substituir o material/equipamento fornecido e/ou refazer o serviço em desacordo com as características e especificações exigidas, sem ônus para a CONTRATANTE.

16.3. Sujeitar-se a fiscalização por parte da CONTRATANTE, prestando todos os esclarecimentos necessários, atendendo as reclamações formuladas e cumprindo todas as orientações, do mesmo, visando o fiel desempenho das atividades.

16.4. A CONTRATADA estará obrigada a satisfazer aos requisitos e atender a todas as exigências e condições a seguir estabelecidas no edital, bem como todos os requisitos constantes no presente projeto básico e executivo.

16.5. A CONTRATADA deverá apresentar ao gestor do contrato, no prazo de 15 (quinze) dias após a assinatura do contrato, a Anotação de Responsabilidade Técnica – ART, referente ao serviço que será executado, contendo na mesma todos os dados referentes ao contrato.

16.6. Todos os estudos necessários para a obtenção das licenças são de responsabilidade da CONTRATADA.

16.7. Outras obrigações previstas no RILC/CASAL.

17. CLÁUSULA DÉCIMA SÉTIMA – DAS OBRIGAÇÕES DA CONTRATANTE: A CONTRATANTE deve:

a) Fornecer à Contratada os Procedimentos, Normas, Padrões e Especificações necessários à correta execução dos serviços.

b) Fornecer os desenhos técnicos em meio digital (CD), mediante solicitação da licitante e critérios determinados pela mesma assessoria.

c) Esclarecer toda e qualquer dúvida com referência à execução dos serviços, de imediato, se possível, quando solicitado verbalmente, ou no prazo máximo de 03 (três) dias úteis, quando oficializado por escrito.

d) Comunicar à CONTRATADA, com antecedência de 72 (setenta e duas) horas, para os devidos ajustes, qualquer alteração desde que esta não implique em aumento de custos para a CONTRATADA.

e) Intervir junto a outros órgãos, a fim de agilizar as autorizações dos serviços, caso estas sejam necessárias.

f) Emitir o Boletim de Medição dos serviços executados mensalmente, efetuando o pagamento dos mesmos até o 30º (trigésimo) dia útil subsequente à conformação das Notas Fiscais.

g) Abrir o “Livro de Ocorrências” e registrar todos os fatos relevantes acontecidos durante a vigência do contrato, principalmente aqueles que prejudiquem direta ou indiretamente a qualidade e a efetividade dos serviços.

17.1. Outras obrigações inerentes a CONTRATADA, previstas em lei e nas normas internas da CONTRATANTE, independentemente de sua transcrição.

18. CLÁUSULA DÉCIMA OITAVA – DA SEGURANÇA E MEDICINA DO TRABALHO: A CONTRATADA deverá obedecer às normas regulamentadoras sobre Segurança e Medicina do Trabalho a seguir especificadas:

a) NR 6 – Equipamento de proteção individual – EPI.

b) A empresa CONTRATADA deve fornecer os EPI's de acordo com o cargo de cada trabalhador e conforme orientação do SESMT da própria empresa.

c) NR 7 – Programa de controle Médico de Saúde Ocupacional – PCMSO.

18.1 Para isso, a CONTRATADA deverá cumprir fielmente o estabelecido na legislação nacional no que concerne à segurança, bem como obedecer a todas as normas apropriadas e específicas para a segurança de cada tipo de serviço.

18.2. Concerne a CONTRATADA o fornecimento de Equipamentos de Proteção Individual (EPI's) a todo seu quadro de pessoal de acordo com o exigido pelas normas técnicas - a depender do serviço a ser executado.

19. CLÁUSULA DÉCIMA NONA – DA SINALIZAÇÃO: A CONTRATADA deverá sinalizar com equipamento adequado, os locais de execução dos serviços, conforme a exigência do Código Nacional de Trânsito e Norma Interna da CASAL.

19.1. Os Equipamentos de Proteção Coletiva – EPC devem ser utilizados pela CONTRATADA, como a sinalização na rua (cones, fitas zebradas e placas de sinalização).

19.2. Os locais de trabalho devem ser analisados com antecedência pela Gerência de Segurança e Medicina do trabalho, para que seja feita a análise do ambiente de trabalho e, se possível, a eliminação do risco. Os serviços só devem começar quando devidamente autorizado pelo responsável.

19.3. Todo o equipamento de proteção deve estar disponível antes do início dos serviços.

19.4. Em todo o perímetro dos serviços, será executada a sinalização da obra com: cerca para isolamento de área através de rede de sinalização de polietileno de alta densidade; Cones delimitadores de tráfego refletivos; e placas indicativas, sem instalações de iluminação.

19.5. Qualquer acidente ou problema decorrente de falta de sinalização adequada será de inteira responsabilidade da CONTRATADA, que arcará com todos e quaisquer ônus devido.

20. CLÁUSULA VIGÉSIMA – DO CONTROLE AMBIENTAL: A CONTRATADA assumirá todas as responsabilidades quanto a acidentes ambientais provocados por falhas em seus equipamentos ou pela desatenção das equipes de trabalho.

20.1. Manter os equipamentos atendendo aos limites de controle ambiental quanto à poluição sonora, em estrita observância aos padrões aplicáveis (municipais, estaduais e federais), sob pena de imediata substituição dos mesmos. Em particular, deverá ser dada importância especial ao controle de emissão de fumaça negra pelos veículos, devendo atender as prescrições do CONAMA, e aos limites estabelecidos na legislação vigente.

21. CLÁUSULA VIGÉSIMA PRIMEIRA – DAS SANÇÕES: O desatendimento injustificado das obrigações assumidas pela CONTRATADA sujeitará as penalidades descritas abaixo conforme previsão dos arts. 213 e 220 do RILC/CASAL:

a) ADVERTÊNCIA, por escrito, pela inexecução parcial do contrato, pelo cumprimento irregular das cláusulas contratuais, pela paralisação da prestação dos serviços;

b) MULTA moratória, na forma prevista no Projeto Básico;

c) MULTA compensatória, na forma prevista no Projeto Básico;

d) SUSPENSÃO do direito de participar de licitação e impedimento de contratar com a CASAL, por até 02 (dois) anos.

21.1. As sanções previstas nas alíneas “a” e “c” desta cláusula poderão ser aplicadas juntamente com a da alínea “b”.

22. CLÁUSULA VIGÉSIMA SEGUNDA – DOS CASOS OMISSOS: Os casos omissos ou situações não explicitadas serão decididos pelas partes, segundo as disposições contidas na Lei nº 13.303/2016 e com base no Regulamento Interno de Licitações, Contratos e Convênios/RILC da CASAL, nas normas administrativas, federais e estaduais, que fazem parte integrante deste Contrato independentemente de suas transcrições.

23. CLÁUSULA VIGÉSIMA TERCEIRA – DA RESCISÃO: A rescisão contratual se dará conforme prevista nos arts. 209 a 212 do RILC/CASAL.

23.1. A inexecução total ou parcial do contrato poderá ensejar a sua rescisão, com as consequências cabíveis.

23.2. A rescisão do contrato poderá ser:

- a) por ato unilateral e escrito de qualquer das partes;
- b) amigável, por acordo entre as partes, reduzida a termo no processo de contratação, desde que haja conveniência para a CASAL;
- c) judicial, nos termos da legislação.

24. CLÁUSULA VIGÉSIMA QUARTA – DO FORO: As partes elegem o Foro da Cidade de Maceió/AL, que prevalecerá sobre qualquer outro, por mais privilegiado que seja para dirimir quaisquer dúvidas oriundas do presente Contrato.

E, por estarem assim justos e contratados, firmam o presente contrato em 02 (duas) vias de igual teor e forma na presença das testemunhas, que subscrevem depois de lido e achado conforme para a produção dos seus jurídicos e legais efeitos.

Maceió,dede 20____

TESTEMUNHAS:

DIRETOR-PRESIDENTE/CASAL

VICE-PRESIDENTE OPERACIONAL/CASAL

P/ CONTRATADA



COMPANHIA DE SANEAMENTO DE ALAGOAS - CASAL
Rua Barão de Atalaia, 200-, Centro – Maceió – Alagoas | CEP: 57.020-510
CNPJ: 12.294.708/0001-81 - Fone: (82) 3315-3055 | 0800 082 0195
www.casal.al.gov.br

CONTRATO Nº XXXX/2023

ANEXO I
PLANILHA DE CUSTOS





COMPANHIA DE SANEAMENTO DE ALAGOAS - CASAL
Rua Barão de Atalaia, 200-, Centro – Maceió – Alagoas | CEP: 57.020-510
CNPJ: 12.294.708/0001-81 - Fone: (82) 3315-3055 | 0800 082 0195
www.casal.al.gov.br

CONTRATO Nº XXXX/2023

ANEXO II
CRONOGRAMA FÍSICO FINANCEIRO

