



ESTADO DE ALAGOAS
COMPANHIA DE SANEAMENTO DE ALAGOAS

Senhor Licitante,

Solicito a V.S^ª. preencher o protocolo de entrega de edital abaixo, remetendo-o a CPL/CASAL, por meio do e-mail cpl@casal.al.gov.br.

A não remessa de recibo exime a CPL/CASAL da comunicação de eventuais retificações ocorridas no instrumento convocatório, bem como, de quaisquer informações adicionais. O edital será publicado no Diário Oficial do Estado de Alagoas, no site da CASAL www.casal.al.gov.br, onde o licitante interessado faz um cadastro e através de senha individual **acessa o Edital, estando disponível apenas para consulta na sala da Comissão Permanente de Licitações – CPL/CASAL**, situada a Rua Barão de Atalaia, 200, Centro, Maceió/AL, no horário das 08:00 às 11:00 horas e das 14:00 às 17:00 horas, onde os licitantes poderão colher informações sobre o certame. Pedidos de esclarecimentos e outras informações podem ser solicitados através do e-mail cpl@casal.al.gov.br

Maceió, 20 de março de 2017.

ADELY ROBERTA MEIRELES DE OLIVEIRA
CPL/CASAL

Casal
Companhia de Saneamento de Alagoas



ESTADO DE ALAGOAS
COMPANHIA DE SANEAMENTO DE ALAGOAS

TOMADA DE PREÇOS Nº 10/2017 – CASAL 16/05/2017 – 09:00h (Horário local)

**EDITAL EXCLUSIVO PARA PARTICIPAÇÃO DE EMPRESAS DE PEQUENO PORTE E MICROEMPRESAS,
EM OBSERVÂNCIA AO INCISO I DO ART. 48 DA LEI COMPLEMENTAR Nº 123/2006 E DA LEI
COMPLEMENTAR 147/2014 E SUAS ALTERAÇÕES.**

**CONSTRUÇÃO DE CASAS DE CLORAÇÃO NAS ÁREAS DO: POÇO DO REGINALDO 2C, POÇO DO REGINALDO 05, POÇO
CIDADE UNIVERSITÁRIA 01, POÇO CIDADE UNIVERSITÁRIA 02 E ESTAÇÃO ELEVATÓRIA DO DISTRITO INDUSTRIAL**

PROTOCOLO DE ENTREGA DO EDITAL

RAZÃO SOCIAL:
C.N.P.J. N.º
ENDEREÇO:
CEP CIDADE / ESTADO
TELEFONE: FAX
EMAIL:
NOME DE PESSOA PARA CONTATO:
RESPONSÁVEL PELO RECEBIMENTO DO EDITAL:
R. G. N.º e / ou CPF N.º
ENDEREÇO:
CEP CIDADE / ESTADO
TELEFONE: FAX
E-MAIL:
Recebemos cópia do instrumento convocatório acima identificado.

Maceió / AL de de 2017.

.....
Assinatura

Casal
Companhia de Saneamento de Alagoas



**ESTADO DE ALAGOAS
COMPANHIA DE SANEAMENTO DE ALAGOAS**

**CONSTRUÇÃO DE CASAS DE CLORAÇÃO NAS ÁREAS DO: POÇO DO REGINALDO 2C, POÇO DO REGINALDO 05,
POÇO CIDADE UNIVERSITÁRIA 01, POÇO CIDADE UNIVERSITÁRIA 02 E ESTAÇÃO ELEVATÓRIA DO DISTRITO
INDUSTRIAL**

**EDITAL EXCLUSIVO PARA PARTICIPAÇÃO DE EMPRESAS DE PEQUENO PORTE E MICROEMPRESAS,
EM OBSERVÂNCIA AO INCISO I DO ART. 48 DA LEI COMPLEMENTAR Nº 123/2006 E SUAS
ALTERAÇÕES.**

Casal
Companhia de Saneamento de Alagoas



ESTADO DE ALAGOAS
COMPANHIA DE SANEAMENTO DE ALAGOAS

TOMADA DE PREÇOS Nº 10/2017 – CASAL

A COMPANHIA DE SANEAMENTO DE ALAGOAS – CASAL, Sociedade de Economia Mista Estadual, vinculada à Secretaria de Estado de Infraestrutura, sediada a Rua Barão de Atalaia, nº 200, Centro, Maceió/AL, CEP: 57.020-510, inscrita no CNPJ/MF sob o nº 12.294.708/0001-81, através da CPL/CASAL, instituída pela Resolução de Diretoria nº 12/2016 publicada no Diário Oficial do Estado de Alagoas, edição no dia 06 de maio de 2016, torna público para conhecimento dos interessados, que de acordo com o Processo Administrativo Protocolo nº 15599/2016, Comunicação Interna nº 85/2016 – SUPTRA, S.C. nº 18393, na forma da legislação pertinente a licitações e contratos administrativos, fará realizar no dia **16/05/2017, às 09:00 horas (horário local)**, na sala de Licitações da CASAL, situada à Rua Barão de Atalaia nº 200, Centro, Maceió/AL, CEP: 57.020-510, licitação na modalidade **TOMADA DE PREÇOS Nº 10/2017-CASAL**, do tipo menor preço global, com regime de empreitada, objetivando a contratação de empresa para o objeto descrito abaixo.

1.0 – OBJETO

Constitui o objeto desta Tomada de Preços, a contratação de empresa de engenharia para executar os serviços de construção de Casas de Cloração nas áreas do: Poço do Reginaldo 2C, Poço do Reginaldo 05, Poço Cidade Universitária 01, Poço Cidade Universitária 02 e Estação Elevatória do Distrito Industrial, mediante condições contidas no Projeto Básico, anexo a este Edital e na Lei nº 8.666/1993, e suas alterações estabelecidas nas Leis Federais nº 8.883/1994 e Lei Complementar nº 123/2006, alterada pela Lei Complementar nº 147/2014.

1.2 Serviços a serem executados:

- ✓ Escavações e reaterros
- ✓ Limpeza do terreno
- ✓ Fundações
- ✓ Estrutura da casa de cloração
- ✓ Revestimento
- ✓ Coberta
- ✓ Pintura
- ✓ Execução de Bota-Fora
- ✓ Equipamentos de proteção individual

1.3 Fica determinado que o valor máximo global para esta licitação é de R\$ 54.323,57 (cinquenta e quatro mil, trezentos e vinte e três reais e cinquenta e sete centavos).

1.4. Edital exclusivo para participação de empresas de pequeno porte e microempresas, em observância ao inciso I do art. 48 da lei complementar nº 123/2006, alterada pela Lei Complementar nº 147/2014.

2.0 – DOS RECURSOS FINANCEIROS

2.1 As despesas decorrentes terão a seguinte classificação:

- Unidade Orçamentária:..... 134.100 – GEDOP
- Grupo de Despesa: 600.000 – ABASTECIMENTO ÁGUA/ESGOTO SANITÁRIO
- Rubrica: 616.611 – CONSTRUÇÃO DE SISTEMAS.



ESTADO DE ALAGOAS
COMPANHIA DE SANEAMENTO DE ALAGOAS

3.0 – DA GARANTIA

3.1. A CONTRATADA fica obrigada a apresentar na assinatura do Contrato, Garantia dos serviços a executar, no percentual de 5% (cinco por cento), sobre o valor dos serviços contratados, podendo optar por uma das seguintes modalidades de Garantia:

- a) Dinheiro;
- b) Seguro-garantia;
- c) Fiança bancária.

3.2. A garantia será entregue a CPL/CASAL, que emitirá um recibo declaratório do seu recebimento. A garantia recebida pela CPL será encaminhada, a original para a Superintendência Financeira e Contábil para arquivo, uma cópia para o Gestor do Contrato e outra cópia será anexada ao processo administrativo.

3.3. A garantia será devolvida ao final do contrato, sendo que a garantia em dinheiro será devolvida corrigida monetariamente pela TR.

3.4. A garantia deve ter o seu valor atualizado sempre que o valor do contrato seja alterado através de reajuste/repactuação/ acréscimos.

4.0 – DOS ANEXOS INTEGRANTES DO EDITAL

4.1 São partes integrantes deste Edital:

ANEXO I – PROJETO BÁSICO;

ANEXO II – PLANILHA DE CUSTOS e CRONOGRAMA FÍSICO FINANCEIRO;

ANEXO III - MODELOS DE DECLARAÇÕES DE HABILITAÇÃO;

ANEXO IV – MINUTA DE CONTRATO.

5.0 – DA VISITA TÉCNICA

5.1. O licitante poderá fazer, de iniciativa própria, uma visita técnica ao local da realização dos serviços, as suas expensas.

5.2. Quando da licitação, deve apresentar declaração de que conhece o local onde será realizado os serviços, responsabilizando-se por esta informação, não podendo alegar desconhecimento dos fatos. A não apresentação desta declaração implica em sua inabilitação.

5.3. Caso o licitante opte pela visita técnica, esta poderá ser realizada até 3 dias antes da data de realização da licitação, sendo de responsabilidade das licitantes o deslocamento até o local da visita devendo o responsável técnico ou representante da empresa apresentar uma carta de apresentação ou comprovante de vínculo com a empresa licitante. O agendamento da visita técnica será realizado através do funcionário Franklin Freitas monte Bispo, Tel.: 3315-3135, email: franklin.bispo@casal.al.gov.br.

6.0 - DA PARTICIPAÇÃO

6.1 Poderão participar desta Tomada de Preços pessoas jurídicas no ramo de atividade econômica pertinente ao objeto Tomada de Preços deste Edital, cadastradas no máximo até 03(três) dias antes da data da sessão de abertura destas, bem como, possuir os requisitos mínimos de qualificação exigidos no item que trata da habilitação e que comprovem sua condição de Micro Empresa – ME – ou Empresa de Pequeno Porte - EPP , na data da realização da sessão pública

6.2. Não poderão participar as empresas ou instituições das quais participem, dirigentes ou servidores das entidades promotoras desta licitação, relacionadas no preâmbulo ou que não



ESTADO DE ALAGOAS
COMPANHIA DE SANEAMENTO DE ALAGOAS

comproven sua condição de de Micro Empresa – ME – ou Empresa de Pequeno Porte - EPP , na data da realização da sessão pública.

6.3. Não poderão participar as empresas ou instituições que se encontrem sob falência, concordata ou recuperação judicial, concurso de credores, dissolução, liquidação ou ainda, que tenham sido declaradas inidôneas ou estejam punidas com suspensão do direito de licitar com a administração pública.

6.4. Não poderão participar as empresas, inclusive suas filiais, que façam parte de um mesmo grupo econômico ou financeiro, e/ou empresas que tenham diretores, acionistas com mais de 5% de participação, ou representantes legais comuns e as que dependam econômica ou financeiramente de outra empresa ou a subsidiem.

6.5. Não poderão participar desta licitação empresas que estejam inadimplentes com a fazenda pública federal, estadual e municipal da sua sede e/ou filiais.

6.6. Não serão admitidas nesta licitação empresas que operem sob regime de consórcio, nem a subcontratação total ou parcial do fornecimento objeto desta Tomada de Preços.

7.0 - DO CREDENCIAMENTO

7.1. O credenciamento iniciará 01 (uma) hora antes da abertura da sessão pública.

7.2. Cada licitante poderá, nos atos do presente certame ter um único representante legal devidamente credenciado, mediante apresentação de um dos seguintes instrumentos, sempre acompanhados do documento de identidade:

7.2.1. Procuração lavrada por instrumento público ou particular, com firma reconhecida, indicando a outorga de poderes na forma exigida, onde constem os poderes do outorgante, acompanhada do contrato social, ou estatuto, ou ato constitutivo, ou registro comercial.

7.2.2. Cópia autenticada do contrato social, ou estatuto, ou ato constitutivo, ou registro comercial, acompanhado de cópia de documento de identidade, que comprove a sua condição de sócio, gerente ou administrador da licitante.

7.3. Os documentos relativos ao credenciamento deverão ser apresentados antes do início do certame, separadamente dos envelopes “DOCUMENTAÇÃO DE HABILITAÇÃO” e “PROPOSTA DE PREÇOS”.

7.4. Não será admitida a participação de um mesmo representante para mais de uma licitante.

7.5. A não apresentação ou a incorreção do documento de credenciamento não impedirá o proponente de entregar os envelopes de proposta e de habilitação, mas o impedirá de manifestar-se no certame.

7.6. O representante responsabilizar-se-á pelos assuntos atinentes à participação da empresa neste procedimento licitatório, com poderes para formular ofertas de preços e praticar todos os demais atos pertinentes ao certame.

7.7. A declaração de que o licitante esta credenciado será proferida pela Presidente da CPL/CASAL quando da abertura da sessão pública.

7.8. Abaixo modelo sugestivo de carta de credenciamento;



ESTADO DE ALAGOAS
COMPANHIA DE SANEAMENTO DE ALAGOAS

CRENCIAMENTO

Através da presente, credenciamos o(a) Sr.(a), portador(a) da Cédula de Identidade nº.e CPF sob nº., a participar da Licitação na modalidade Tomada de Preços nº 10/2017 - CASAL da Companhia de Saneamento de Alagoas - CASAL, na qualidade de REPRESENTANTE LEGAL, outorgando-lhe poderes para pronunciar-se em nome da empresa, bem como formular propostas e praticar todos os demais atos inerentes ao certame. (O credenciamento deve vir acompanhado da cópia do Contrato Social autenticada).

Local e data

Diretor ou Representante Legal

8.0 - DO RECEBIMENTO DOS ENVELOPES

- 8.1.** A reunião, para recebimento e abertura dos envelopes contendo os documentos da habilitação e proposta de preços, será pública, dirigida pela CPL/CASAL.
- 8.2.** No dia, local e hora marcados, antes do início da sessão, os interessados ou seus representantes legais deverão proceder ao respectivo credenciamento, nos termos deste Edital.
- 8.3.** Declarada aberta a sessão pela CPL/CASAL, não mais serão admitidos novos proponentes, dando-se início ao recebimento dos envelopes:
- 8.3.1.** Do envelope de documentação para habilitação (ENVELOPE "A");
- 8.3.2.** Do envelope de proposta de preços (ENVELOPE "B").
- 8.4.** A indicação nos envelopes, caso esteja incompleta ou com algum erro de transcrição, desde que não cause dúvida quanto ao seu conteúdo ou não atrapalhe o andamento do processo, não será motivo para exclusão do procedimento licitatório.
- 8.5.** Qualquer motivação dos interessados contra ofertas e documentos apresentados pelos licitantes deverá ser feita nesta reunião, exclusivamente pelo representante legal credenciado para apresentar as empresas em nome das quais pretendam registrar a impugnação.
- 8.6.** Os documentos de habilitação e as propostas de preços deverão ser rubricados primeiramente pela CPL/CASAL e em seguida pelos licitantes presentes.

9.0 - DOS PROCEDIMENTOS DE APRESENTAÇÃO, DA HABILITAÇÃO E DAS PROPOSTAS

9.1. APRESENTAÇÃO DOS ENVELOPES

- 9.1.1.** Os envelopes, devidamente lacrados, deverão ser entregues pelo representante credenciado de cada licitante no dia, hora e local indicados no preâmbulo deste edital.
- 9.1.2.** Os envelopes deverão conter o nome e o endereço da licitante e o seguinte endereçamento:
- 9.1.2.1. ENVELOPE "A" – "DOCUMENTOS DE HABILITAÇÃO"**
COMPANHIA DE SANEAMENTO DE ALAGOAS - CASAL
TOMADA DE PREÇOS Nº 10/2017 - CASAL
DIA 16/05/2017 às 09:00 horas (Horário local)

OBJETO: Construção de Casas de Cloração nas áreas do: Poço do Reginaldo 2C, Poço do Reginaldo 05, Poço Cidade Universitária 01, Poço Cidade Universitária 02 e Estação Elevatória do Distrito Industrial, construção de Casas de Cloração nas áreas do: Poço do Reginaldo 2C, Poço do Reginaldo 05, Poço da Cidade Universitária 01, Poço Cidade Universitária 02 e Estação Elevatória do Distrito Industrial, mediante condições contidas no Projeto Básico, anexo a este Edital e na Lei nº 8.666/1993, e suas alterações estabelecidas nas Leis Federais nº 8.883/1994 e Lei Complementar nº 123/2006, alterada pela Lei Complementar nº 147/2014.

Identificação da Licitante: (Razão Social, fone, fax, e-mail)



ESTADO DE ALAGOAS
COMPANHIA DE SANEAMENTO DE ALAGOAS

9.1.2.2. ENVELOPE “B” – “PROPOSTA DE PREÇOS”

COMPANHIA DE SANEAMENTO DE ALAGOAS - CASAL

TOMADA DE PREÇOS Nº 10/2017 - CASAL

DIA 16/05/2017 ÀS 09:00 h (Horário local)

OBJETO: Construção de Casas de Cloração nas áreas do: Poço do Reginaldo 2C, Poço do Reginaldo 05, Poço Cidade Universitária 01, Poço Cidade Universitária 02 e Estação Elevatória do Distrito Industrial, construção de Casas de Cloração nas áreas do: Poço do Reginaldo 2C, Poço do Reginaldo 05, Poço da Cidade Universitária 01, Poço Cidade Universitária 02 e Estação Elevatória do Distrito Industrial, mediante condições contidas no Projeto Básico, anexo a este Edital e na Lei nº 8.666/1993, e suas alterações estabelecidas nas Leis Federais nº 8.883/1994 e Lei Complementar nº 123/2006, alterada pela Lei Complementar nº 147/2014.

Identificação da Licitante: (Razão Social, fone, fax, e-mail).

9.1.3. No verso de cada envelope (A e B) deverá constar o nome e o endereço da licitante.

9.1.4. A CPL/CASAL não receberá envelopes fora do prazo estipulado; poderá receber envelopes encaminhados pelo correio, Sedex ou correlatos, todavia, não assumirá nenhuma responsabilidade sobre os enviados por estes meios.

9.2. DOS DOCUMENTOS DE HABILITAÇÃO

Para habilitação nesta Tomada de Preços, a licitante deverá apresentar a seguinte documentação, em original ou cópia autenticada por tabelião de notas ou por empregado da CASAL lotado na Comissão Permanente de Licitação da CASAL até 01 (um) dia antes da realização da sessão pública. No caso do Licitante que optar por autenticação dos documentos por funcionários da Companhia de Saneamento do Estado de Alagoas – CASAL, lotado na Comissão Permanente de Licitação, deverá apresentar os mesmos perfeitamente legíveis juntamente com o original, para a referida autenticação até 01 (um) dia útil antes da realização da Licitação, no horário das 08:00 horas até às 11:00 horas e das 14:00 horas às 17:00 horas.

9.2.1. HABILITAÇÃO JURÍDICA

a) Registro comercial, no caso de empresa individual;

b) Ato constitutivo, estatuto ou contrato social em vigor, devidamente registrado, em se tratando de sociedades comerciais, e, no caso de sociedade por ações, acompanhado de documentos de eleição de seus administradores; bem como suas alterações ou a última alteração consolidada.

c) Inscrição do ato constitutivo, no caso de sociedades civis, acompanhada de prova da diretoria em exercício;

d) Decreto de autorização, em se tratando de empresa ou sociedade estrangeira em funcionamento no País, e ato de registro ou autorização para funcionamento expedido pelo órgão competente, quando a atividade assim o exigir.

e) Declaração de inexistência de fato impeditivo para sua habilitação, conforme Anexo III deste edital;

e) Declaração de que não possui em seu quadro de pessoal empregado(s) menor (es) de 18 (dezoito) anos em trabalho noturno, perigoso ou insalubre e menor de 16 (dezesesseis) em qualquer trabalho, salvo na condição de aprendiz, e somente a partir dos 14 (quatorze) anos, nos termos do inciso XXXIII do art. 7º da Constituição Federal de 1988 (Lei Federal nº 9.854/1999), conforme ANEXO III deste Edital;



ESTADO DE ALAGOAS
COMPANHIA DE SANEAMENTO DE ALAGOAS

f) Certidão emitida pela CPL/CASAL de que a empresa licitante atendeu as todas as condições exigidas para cadastramento até o terceiro dia anterior à data do recebimento das propostas (§ 2º do art. 21 da Lei nº 8.666/1993).

9.2.2. QUALIFICAÇÃO TÉCNICA

a) Apresentar atestado (s) técnico(s) de desempenho de atividade da mesma natureza do objeto ora licitado.

b) O (s) atestado (s) técnico (s) deve (m) ser fornecido (s) por pessoa jurídica de direito público ou privado e deve(m) ser acompanhado(s) da respectiva CAT (Certidão de Acervo Técnico) emitida pelo CREA.

c) Apresentar atestado técnico relevante do seguinte item:

- Execução de Rede de distribuição de água com extensão mínima de 1000 metros;

d) Os atestados técnicos podem ser somados para atingir o quantitativo.

e) Certidão de Registro da empresa e de seu responsável técnico junto ao Conselho Regional de Engenharia e Agronomia – CREA.

f) A licitante deve comprovar que possui em seu quadro permanente, engenheiro(s) devidamente habilitado(s), detentor(es) de atestado de responsabilidade técnica.

g) A comprovação de que o responsável técnico é vinculado a empresa, pode ser feita das seguintes formas:

- Cópia autenticada da CTPS ou;
- Cópia de contrato de trabalho de prestação de serviço autônomo com a chancela do CREA ou;
- Cópia do Contrato ou estatuto social quando sócio da empresa.

São dispensáveis os itens acima se em certidão emitida pelo CREA, com data atualizada, constar data do início do contrato do responsável técnico com o respectivo nome e qualificação.

h) O licitante deve apresentar relação da equipe técnica para execução dos serviços ora licitados, com suas respectivas qualificações, **declarando** que fica ciente que os profissionais indicados para fins de comprovação da capacidade técnico-operacional deverão participar do serviço objeto da licitação, admitindo-se suas substituição por profissionais de experiência equivalente ou superior, desde que aprovada pela CASAL.

i) O licitante deve apresentar declaração formal das disponibilidades dos equipamentos considerados essenciais para o cumprimento do objeto ora licitado.

j) O licitante deve apresentar declaração que visitou ou que conhece o local de execução do serviço, na hipótese de ser o vencedor não pode alegar desconhecimento desse fato.

9.2.3. QUALIFICAÇÃO ECONÔMICA FINANCEIRA

9.2.3.1. Demonstrações Contábeis do último exercício social, já exigíveis, e apresentados na forma da lei, que comprovem a boa situação financeira do licitante, assinadas por Contador ou Técnico Contábil, devidamente registrado no Conselho Regional de Contabilidade e pelo representante legal da empresa. Serão considerados aceitos, como na forma da lei, o balanço patrimonial e demonstrações contábeis assim apresentados:

- a) Sociedades Empresárias** – Fotocópia das páginas correspondentes do Livro Diário, devidamente autenticadas na Junta Comercial ou outro órgão equivalente do Registro de



ESTADO DE ALAGOAS
COMPANHIA DE SANEAMENTO DE ALAGOAS

Comércio da Sede ou domicílio do licitante, com os competentes Termos de Abertura e Encerramento.

b) Sociedade por Ações - Publicação no Diário Oficial da União ou do Estado ou do Distrito Federal, conforme o lugar em que esteja situada a sede do licitante, e em jornal de grande circulação, editado na localidade em que está situada a sede do licitante, conforme o caput do art. 289 e o parágrafo 5º da Lei nº 6.404/76 e comprovação de autenticação pelo Órgão do Registro do Comércio do domicílio ou sede do licitante;

c) Sociedades Simples, Fundações ou outras Entidades sem Fins Lucrativos – Fotocópia das páginas correspondentes do Livro Diário devidamente autenticadas no Cartório de Registro Civil das Pessoas Jurídicas da Sede ou domicílio do licitante, com os competentes Termos de Abertura e Encerramento.

9.2.3.2. As empresas com menos de 01 (um) ano de existência, que ainda não tenham balanço de final de exercício, deverão apresentar Demonstrações contábeis envolvendo seus direitos, obrigações e patrimônio líquido relativo ao período de sua existência, obedecidos os aspectos legais e formais de sua elaboração. Os índices para comprovar a boa situação financeira da empresa não serão exigidos neste caso.

9.2.3.3. As empresas que apresentarem cópias das demonstrações contábeis registradas na Junta comercial ou outro órgão equivalente do Registro de Comércio, as quais contenham autenticação apenas em alguma(s) página(s) do Livro Diário apresentarão declaração, conforme modelo constante do anexo III, juntamente com os competentes Termos de Abertura e Encerramento, para fins de comprovação de registro do balanço patrimonial e demonstrações contábeis, **com firma reconhecida em cartório.**

9.2.3.4. As empresas sujeitas a apresentação da Escrituração Contábil Digital (ECD) nos termos do art. 2º do Decreto Federal no 6.022/2007, com a utilização do Sistema Público de Escrituração Digital (SPED) deverão apresentar em fotocópias autenticadas extraídas do livro digital, o Balanço Patrimonial, a Demonstração de Resultado, os Termos de Abertura e Encerramento do livro digital e o Termo de Autenticação na Junta Comercial ou Recibo de Entrega de Escrituração Contábil Digital (conforme DECRETO No 8.683, DE 25 DE FEVEREIRO DE 2016), todos emitidos pelo Programa Validador e Autenticador (PVA).

9.2.3.5. A comprovação da boa situação financeira da empresa deve ser apresentada em uma folha, em separado, contendo identificação da licitante, assinada por Contador ou Técnico Contábil, devidamente registrado no Conselho Regional de Contabilidade e pelo representante legal da empresa, calculados pelas fórmulas a seguir:

a) Índice de Liquidez Geral

$$LG \geq 1,0$$

Ativo circulante + Ativo realizável a longo prazo

$$LG = \frac{\text{Ativo circulante + Ativo realizável a longo prazo}}{\text{Passivo circulante + Passivo exigível a longo prazo}}$$

Passivo circulante + Passivo exigível a longo prazo



ESTADO DE ALAGOAS
COMPANHIA DE SANEAMENTO DE ALAGOAS

b) Índice de Liquidez Corrente

$$LC \geq 1,0$$

$$LC = \frac{\text{Ativo circulante}}{\text{Passivo circulante}}$$

c) Grau de Endividamento Geral

$$EG \leq 1,3$$

$$EG = \frac{\text{Passivo circulante} + \text{Passivo exigível a longo prazo}}{\text{Ativo total}}$$

- d) Em se tratando de microempresa ou empresa de pequeno porte, a mesma deverá comprovar esta condição, através de certidão expedida pela Junta Comercial ou pelo Registro Civil das Pessoas Jurídicas, ou por seu enquadramento no Simples Nacional, conforme o caso, para que possa usufruir os benefícios concedidos pela LC 123/2006, alterada pela LC 147 de 14 de agosto de 2014, com validade na data da licitação.
- e) No caso da empresa possuir filiais e concorrer com uma de suas filiais, a documentação apresentada deverá referir-se apenas a filial concorrente ou apenas à matriz, salvo disposição em contrário, sendo que a contratação será realizada com a pessoa jurídica que apresentou a documentação.
- f) O licitante deverá comprovar que possui Patrimônio Líquido mínimo de 10% (dez por cento) do valor de referência do objeto licitado, comprovado através do Balanço Patrimonial.
- g) Certidão negativa de falência ou concordata ou recuperação judicial, expedida pelo distribuidor da sede da pessoa jurídica ou de execução patrimonial expedida no domicílio da pessoa física.

8.2.4. REGULARIDADE FISCAL

- a)** Inscrição do CNPJ
- b)** Prova de Regularidade com a Fazenda Federal através de Certidão de Quitação de Tributos Federais (SRF), conjunta a Certidão Negativa quanto a Dívida Ativa da União (DAU), com validade na data de realização da licitação.
- c)** Prova de Regularidade com a Fazenda Estadual da licitante através de certidão negativa de débitos, com validade na data de realização da licitação;
- d)** Prova de Regularidade com a Fazenda Municipal da sede da licitante através de Certidão de Quitação de Débitos Municipais, com validade na data de realização da licitação.
- e)** Prova de Regularidade com a Seguridade Social e com o Fundo de Garantia por Tempo de Serviços, através de:
- e.1.** INSS - Certidão Negativa de Débitos – CND, com validade na data de realização da licitação;
- e.2.** FGTS – Certidão de Regularidade de Situação, com validade na data de realização da licitação;
- f)** Certidão Negativa de Débitos Trabalhistas - CNDT.



ESTADO DE ALAGOAS
COMPANHIA DE SANEAMENTO DE ALAGOAS

8.2.5. Não serão aceitos “protocolos de entrega” ou “solicitação de documentos” em substituição aos documentos requeridos no presente Edital, salvo em virtude de força maior ou caso fortuito, aceitável a juízo da Comissão Permanente de Licitação.

8.2.6. Não serão aceitas, sob qualquer alegação, ainda que antecipadamente, documentação incompleta para posterior complementação, nem documentação por transmissão via fac-símile (fax).

8.2.7. As Micro e Pequenas Empresas apresentarão toda a documentação exigida neste edital, mesmo que apresente alguma restrição.

8.2.8. As Micro e Pequenas Empresas, quando apresentarem documentação fiscal com alguma restrição, terão um prazo de 05 (cinco) dias úteis, a partir de sua constatação, para regularização da situação, podendo ser prorrogável por igual período, a critério da administração.

8.2.9. Caso não haja regularização conforme disposto no subitem anterior serão aplicadas as sanções administrativas previstas neste edital e seus anexos.

8.3. DA APRESENTAÇÃO DA PROPOSTA DE PREÇOS

8.3.1. A proposta comercial deverá ser apresentada exatamente conforme a planilha de custos e cronograma físico financeiro, Anexo II deste edital, em 01 (uma) via em papel timbrado, assinada pelo responsável técnico da licitante, contendo nome, nº do CREA e sua qualificação técnica, sem emendas, rasuras ou entrelinhas, no idioma português, ressalvada as expressões técnicas, e conter obrigatoriamente os seguintes componentes:

8.3.1.1. O Objeto a ser executado, conforme consta no item 1.1 do Edital;

8.3.1.2. Conter o preço global, expresso em moeda nacional, reais-R\$, em algarismos e por extenso, prevalecendo o menor preço em algarismo em caso de divergência;

8.3.1.3. Planilha de Custos e cronograma físico financeiro, conforme Anexo II, com duas casas decimais e com detalhamento de todos os elementos que influam nos preços propostos para a contratação;

8.3.1.4. Declaração expressa da licitante de estar de acordo com todas as normas e condições deste edital e seus anexos, conforme modelo no Anexo III;

8.3.1.5. Indicação do prazo de validade da proposta, que será 60(sessenta) dias contados da data de sua apresentação, conforme Anexo a este Edital;

8.3.1.6. Indicação de que o prazo de pagamento será conforme o disposto neste instrumento convocatório.

8.3.1.7. Declaração da licitante de estarem incluídos nos preços todos os custos e despesas, incidentes na prestação do serviço licitado, conforme Anexo III, deste edital;

8.3.1.8. Indicação da conta bancária da licitante (banco, agência e número da conta corrente), conforme Anexo III.

8.3.1.9. Nome completo e qualificação (estado civil, profissão, naturalidade, CPF, RG, endereço) de quem vai assinar o contrato.

8.3.2. A omissão de qualquer despesa necessária à realização do objeto será interpretada como não existente ou já incluída nos preços, não podendo a licitante pleitear acréscimo após a entrega das propostas;

8.3.3. Não serão aceitas cotações com quantidades inferiores às solicitadas no Anexo II.

8.3.4. Será desclassificada a proposta elaborada em desacordo com os termos deste Edital e seus Anexos ou que se opuserem as quaisquer dispositivos legais vigentes.

8.3.5. A apresentação da proposta implicará plena aceitação, por parte do licitante, das condições estabelecidas neste Edital e seus Anexos.

8.3.6. Após a abertura das propostas não serão admitidos pedidos de cancelamento, retificação de preços ou de quaisquer outras condições oferecidas.



ESTADO DE ALAGOAS
COMPANHIA DE SANEAMENTO DE ALAGOAS

8.4. DO JULGAMENTO E DA CLASSIFICAÇÃO DAS PROPOSTAS DE PREÇOS

8.4.1. Os envelopes das licitantes serão abertos em sessões públicas, incontinenter, a entrega dos mesmos. As sessões serão realizadas no local, dia e horário indicado no preâmbulo do Edital, com a participação dos membros da Comissão Permanente de Licitação e representantes das licitantes.

8.4.2. Inicialmente ocorrerá a abertura dos envelopes com os documentos de HABILITAÇÃO (envelope “A”), bem assim será processado o julgamento e divulgação do resultado com indicação das empresas HABILITADAS e INABILITADAS.

8.4.3. Havendo renúncia expressa dos presentes de interpor recursos ao resultado divulgado, a sessão terá prosseguimento para abertura do envelope “B”, com as propostas de preços.

8.4.4. Não ocorrendo a renúncia na forma estabelecida acima, a abertura dos envelopes “B” – Propostas de Preços, será realizada depois de decorrido o prazo para interposição de recursos e/ou efetuado o julgamento dos recursos interpostos, em data a ser fixada pela Comissão Permanente de Licitação.

8.4.5. Para efeito de julgamento será considerado o menor preço global.

8.4.6. A Comissão Permanente de Licitação poderá propor a CASAL, anulação ou revogação desta Licitação, sem que decorra para as licitantes qualquer direito a indenização compensação ou reclamação.

8.4.7. As propostas serão rubricadas pela Comissão Permanente de Licitação e interessadas presentes as sessões das quais serão lavradas atas circunstanciais.

8.4.8. Será considerada vencedora desta licitação a empresa habilitada que apresentar o menor preço global.

8.4.9. O resultado final, com a indicação da empresa vencedora será comunicado por e-mail a todas as participantes, após publicação no Diário oficial do Estado de Alagoas.

8.4.10. A Comissão Permanente de Licitação poderá propor à Diretoria da CASAL, a anulação ou revogação desta Tomada de Preços, sem que decorra para as licitantes qualquer direito a indenização, compensação ou reclamação.

8.4.11. Em caso de empate entre duas licitantes concorrentes, será realizado um sorteio entre as empatadas.

8.4.12. Serão desclassificadas, a critério da Comissão Permanente de Licitação, as propostas:

- a) Que não atenderem os requisitos deste edital;
- b) Que apresentarem condições não previstas;
- c) Que cotarem preços excessivos ou vis.

8.4.13 - A licitante vencedora fica obrigada a manter, durante a execução do contrato, todas as condições de habilitação e qualificação exigidas na licitação, como também fornecer mensalmente, junto com a nota fiscal e fatura certidão negativa de débitos com o Fisco Municipal, Estadual e Federal.

9.0 - DA ADJUDICAÇÃO E DA HOMOLOGAÇÃO

9.1. A declaração do objeto deste certame será viabilizada pela CPL/CASAL, caso não haja recurso.

9.2. Após a declaração ao vencedor da licitação, não havendo manifestação dos licitantes quanto à intenção de interposição de recurso, a CPL/CASAL divulgará a empresa vencedora, sendo o procedimento submetido à Autoridade Superior, para adjudicação, homologação e contratação.



ESTADO DE ALAGOAS
COMPANHIA DE SANEAMENTO DE ALAGOAS

10.0 - DA IMPUGNAÇÃO DO ATO CONVOCATÓRIO E DO PEDIDO DE ESCLARECIMENTO

10.1. Até 05 (cinco) dias úteis antes da data e horário fixados para abertura dos envelopes de habilitação, qualquer pessoa poderá impugnar o ato convocatório da Tomada de Preços através de documentos protocolados na CASAL, encaminhados à CPL/CASAL, esta terá até 03 (três) dias úteis para decidir sobre o assunto.

10.2. Decairá do direito de impugnar os termos do edital de licitação perante a Administração o licitante que não o fizer até o 2º (segundo) dia útil que anteceder a abertura dos envelopes de habilitação.

10.3. Os pedidos de esclarecimentos referentes ao processos licitatórios deverão ser enviados a Presidente da Comissão de Licitação, até três dias úteis anteriores à data fixada para abertura da sessão pública, preferencialmente por meio eletrônico via internet, no endereço: **cpl@casal.al.gov.br**.

10.4. As respostas aos pedidos de esclarecimentos ocorrerão até 24 h úteis antes da abertura da sessão pública do certame, sendo divulgadas no site da CASAL – www.casal.al.gov.br – como anexo ao aviso do Edital e via email para os licitantes interessados.

11.0 - DOS RECURSOS

11.1. Das decisões da Comissão Permanente de Licitação, caberá recurso para a Diretoria da CASAL, no prazo de 05 (cinco) dias úteis, contados da lavratura da ata,

- a) nos casos de habilitação ou inabilitação do licitante;
- b) julgamento das propostas;
- c) anulação ou revogação da licitação.

11.2. Representação no prazo de 05 (cinco) dias úteis da intimação da decisão relacionada com o objeto licitado.

11.3. Interposto, o recurso será comunicado aos demais licitantes que poderão impugná-lo no prazo de 05 (cinco) dias úteis.

11.4. O recurso será dirigido a autoridade superior, por intermédio da que praticou o ato recorrido, a qual poderá reconsiderar sua decisão, no prazo de 05 (cinco) dias úteis, ou nesse mesmo prazo, fazê-lo subir, devidamente informado, devendo neste caso, a decisão ser proferida dentro do prazo de 05 (cinco) dias úteis, contado do recebimento do recurso.

11.5. Nenhum prazo de recurso se inicia sem que os autos do processo estejam com vista fraqueada ao interessado.

11.6. Decairá do direito ao recurso a licitante que, tendo concorrido sem impugnar os termos desta Tomada de Preços ou as decisões da Comissão Permanente de Licitação apontar falhas ou irregularidades, após o julgamento desfavorável.

12.0 - DA CONTRATAÇÃO

12.1. A contratação do objeto da presente licitação será efetuada conforme as condições estabelecidas neste Edital em seus Anexos, bem como a documentação e a proposta da licitante vencedora, naquilo que não contrariar os termos deste, com previsão de adaptação às normas vigentes.

12.2. Como condição para celebração do contrato, o licitante vencedor deverá apresentar as mesmas condições de habilitação.

12.3. A empresa classificada em primeiro lugar, declarada vencedora, será convocada para assinar o contrato, no prazo máximo de 05 (cinco) dias a contar da notificação.



ESTADO DE ALAGOAS
COMPANHIA DE SANEAMENTO DE ALAGOAS

12.3.1. A empresa vencedora sendo convocada e não comparecendo para assinar o contrato, ou não comprovando que mantém as condições de habilitação, será convocado outro licitante, na ordem de classificação, e assim sucessivamente, sem prejuízo da aplicação das sanções legais cabíveis.

12.4. Ficam os licitantes liberados dos compromissos assumidos, decorridos 60 (sessenta) dias da data da sessão de abertura, sem a convocação para a contratação.

13.0 - DA EXECUÇÃO

13.1. A execução do contrato será efetuada conforme as condições estabelecidas neste Edital, em seus Anexos, bem como a documentação e a proposta da licitante vencedora, naquilo que não contrariar os termos deste, com previsão de adaptação às normas vigentes.

13.2. A inexecução total ou parcial do contrato ensejará sua rescisão com as consequências contratuais previstas em Lei, reconhecendo desde já a empresa licitante os direitos da Administração previstos em Lei.

13.3. A execução dos serviços deverá seguir o Cronograma ajustado com o Gestor do Contrato ao início dos trabalhos, observado o prazo de vigência do contrato.

14.0 - DO PAGAMENTO

14.1. Os serviços deverão ser computados rigorosamente baseados nas medições que ocorrerão mensalmente e serão realizadas através de fiscal designado pela Superintendência de Engenharia da CASAL.

14.2. Os valores apurados na medição e aprovados pelo gestor do contrato, serão apresentados através de Nota Fiscal Fatura em 02 (duas) vias. O valor da Nota Fiscal Fatura deverá corresponder aos serviços executados durante o mês, conforme o quantitativo apurado pelo Gestor do Contrato.

14.2. O pagamento será procedido após a apresentação da Nota Fiscal Fatura protocolada e devidamente conferida e atestada pelo Gestor do Contrato, contando-se o prazo de 30 (trinta) dias a partir do seu lançamento no sistema de controle de pagamento da CASAL.

14.3. A CONTRATADA do faturamento, deverá apresentar ao Gestor do contrato, os seguintes documentos, com data de validade atualizada:

- a) Certidão Negativa de Débitos do INSS;
- b) Certidão Negativa de Débitos do FGTS;
- c) Certidão Negativa atualizada de Débito junto a Fazenda Federal, Estadual e Municipal;
- d) Certidão Negativa de Débitos de Débitos Trabalhistas – CNDT.

A não apresentação dos documentos acima elencados, no prazo de 30 (trinta) dias, ensejará a rescisão do contrato.

14.4. Nenhum pagamento será feito sem que a licitante vencedora tenha recolhido o valor de multa eventualmente aplicada.

14.5. A emissão antecipada do documento fiscal não implicará adiantamento para o pagamento da obrigação. Havendo erro na nota fiscal, a mesma será devolvida à licitante vencedora.

14.6. Os pagamentos serão efetuados através de depósito bancário em conta corrente da CONTRATADA.

14.7. No caso de pagamento não efetuado no prazo estabelecido neste Edital, o valor em atraso será corrigido pelo Índice Nacional de Preços ao Consumidor Amplo – IPCA, desde do inadimplemento até a data do efetivo pagamento.

15.0 - DA VIGÊNCIA DO CONTRATO/DO REAJUSTE/DOS ACRÉSCIMOS

15.1. O prazo de vigência do Contrato decorrente da presente licitação será de 04 (quatro) meses, a contar da assinatura da Ordem de Serviço, podendo ser prorrogado por motivo de força maior, caso fortuito, por suspensão total ou parcial dos serviços pela CASAL ou por não conclusão dos serviços.



ESTADO DE ALAGOAS
COMPANHIA DE SANEAMENTO DE ALAGOAS

15.2. O prazo da execução dos serviços é 03 (três) meses, a contar da assinatura da Ordem de Serviço.

15.3. Os preços contratados são fixos e irremovíveis pelo período contratual.

15.4. O contrato pode ter acréscimos ou supressões até 25% (cinquenta cento) do valor atualizado do contrato (§ 1º do art. 65 da Lei nº 8.666/1993).

16.0 - DA RESCISÃO

16.1. O presente Contrato poderá ser rescindido, independentemente de notificação judicial, a critério da Diretoria da CASAL, sem que a **CONTRATADA**, tenha direito a qualquer indenização, salvo o pagamento dos serviços que estiverem regulares e efetivamente executados, ocorrendo quaisquer das seguintes hipóteses:

- a) Infringência de qualquer Cláusula deste Contrato;
- b) Em caso de falência ou concordata da **CONTRATADA**;
- c) Se este Contrato for cedido ou transferido no todo ou em parte, sem previa autorização escrita da CASAL.

16.2. O presente Contrato poderá ser rescindido também por acordo mútuo ou conveniência da CASAL.

16.3. A não obediência total ou parcial das obrigações assumidas pela contratada, assim como a não obediência às orientações emanadas da fiscalização, ensejará na rescisão do contrato, observando o exposto nos Artigos 78 a 81 da Lei nº 8.666/1993, e encaminhamento do processo à Diretoria da CASAL, para as providências que se fizerem necessárias.

17.0 - DAS SANÇÕES ADMINISTRATIVAS

17.1. A recusa injusta da licitante vencedora em efetivar os serviços ora licitados no prazo estipulado neste instrumento, caracteriza descumprimento da obrigação assumida, sujeitando-a a suspensão de participar em licitação e de contratar com a CASAL, durante 02 (dois) anos;

17.2. Fica sujeita a pena de detenção de 02 (dois) a 04 (quatro) anos e multa, a licitante que frustrar ou fraudar, mediante ajuste, combinação ou qualquer outro expediente, o caráter competitivo do procedimento licitatório, com o intuito de obter, para si ou para outrem, vantagem decorrente da adjudicação do objeto da licitação.

17.3. A Administração poderá, garantida a prévia defesa e o contraditório, no prazo de 05 (cinco) dias úteis, aplicar as seguintes sanções:

- a) ADVERTÊNCIA, por escrito, pela inexecução parcial do contrato, pelo cumprimento irregular das cláusulas contratuais, pela paralisação da prestação dos serviços;
- b) MULTA de 2% (dois por cento) sobre o valor da fatura mensal, limitada, por sua vez de incidência, a 10% (dez por cento) do valor global do contrato;
- c) IMPEDIMENTO DE CONTRATAR com a Administração, por prazo não superior a 02 (dois) anos;

17.4. Na hipótese de a preponente incorrer em multa, esta deverá ser paga dentro do prazo máximo de 15 (quinze) dias a contar do recebimento da notificação ou do não acolhimento da defesa, sob pena de a CASAL descontar o respectivo valor nos pagamentos vincendo.

18.0 DAS DISPOSIÇÕES FINAIS

18.1. Todas as obrigações a serem ajustadas pelas partes e suas respectivas penalidades estão previstas na minuta de contrato, Anexo IV.



ESTADO DE ALAGOAS
COMPANHIA DE SANEAMENTO DE ALAGOAS

18.2. As licitantes ficam cientes de que é reservado à Administração o direito de apresentar redução ou acréscimo, no volume dos quantitativos de fornecimento, até o limite previsto na Lei n.º 8.666/93, sem que caiba à licitante vencedora o direito a qualquer reclamação.

18.3. As normas disciplinadoras da licitação serão sempre interpretadas em favor da ampliação da disputa entre interessados, desde que não comprometam o interesse da Administração, a finalidade e a segurança da contratação.

18.4. O Edital, assim como o Projeto Básico, estará disponível no site da CASAL (www.casal.al.gov.br) e na sala da Comissão Permanente de Licitação – CPL da CASAL, situada na Rua Barão de Atalaia, n.º 200, Centro, nesta Capital, no horário das 08:00 às 11:00 horas e de 14:00 às 17:00 horas.

18.5. A eventual tolerância a qualquer infração ao disposto neste instrumento não implicará aceitação, novação ou precedente.

18.6. Na contagem dos prazos estabelecidos para este procedimento licitatório, excluir-se-á o dia do início e incluir-se-á o do vencimento, só se iniciando e vencendo os prazos em dia de expediente na CASAL e considerar-se-ão os dias consecutivos, exceto quando explicitamente disposto em contrário.

18.7. A presente licitação, no interesse da Administração, poderá ser adiada, revogada ou anulada, sempre em despacho fundamentado, nos termos da lei.

18.8. Os casos omissos ou situações não explicitadas serão decididas pelas partes, segundo as disposições contidas na Lei nº 8666/93, suas alterações e demais regulamentos e normas administrativas federais e estaduais, que fazem parte integrante deste contrato, independentemente de transcrição.

18.9. As licitantes poderão colher informações adicionais eventualmente necessárias sobre o certame, junto à Comissão Permanente de Licitação – CPL da CASAL, situada na Rua Barão de Atalaia, n.º 200, Centro, nesta Capital, no horário das 08:00 às 11:00 horas e de 14:00 às 17:00 horas, ou através do e-mail cpl@casal.al.gov.br.

18.10. Ao receber o Edital a licitante deverá declarar o endereço em que recebe notificações, e-mail, obrigando-se a comunicar qualquer mudança posterior, sob pena de reputar-se válida a notificação encaminhada ao endereço e/ou fax fornecido.

18.11. A participação nesta licitação implica no total conhecimento e na plena aceitação dos termos e condições neste edital e seus anexos, bem como as normas administrativas vigentes.

18.12. O contratado tem a obrigação de manter, durante toda a execução do contrato, todas as condições de habilitação exigidas na licitação.

Maceió/AL, 20 de março de 2017.

ADELY ROBERTA MEIRELES DE OLIVEIRA
CPL/CASAL

VISTO:

OSMAR LISBOA
Vice Presidente de Gestão e Serviços de Engenharia/CASAL



ESTADO DE ALAGOAS
COMPANHIA DE SANEAMENTO DE ALAGOAS

EDITAL DE TOMADA DE PREÇOS Nº 10/2017 – CASAL

GERÊNCIA DE PROJETOS E CUSTOS – GEPRO
SUPERVISÃO DE ANÁLISE E ELABORAÇÃO DE PROJETOS –
SUPAEP



PROJETO BÁSICO

CONSTRUÇÃO DE CASAS DE CLORAÇÃO NAS ÁREAS DO: POÇO DO REGINALDO 2C, POÇO DO REGINALDO 05,
POÇO CIDADE UNIVERSITÁRIA 01, POÇO CIDADE UNIVERSITÁRIA 02 E ESTAÇÃO ELEVATÓRIA DO DISTRITO
INDUSTRIAL

Casal
Companhia de Saneamento de Alagoas

MACEIÓ – DEZEMBRO DE 2016



ESTADO DE ALAGOAS
COMPANHIA DE SANEAMENTO DE ALAGOAS

1. INTRODUÇÃO

1.1 Sistemas de Abastecimento de Água de Maceió

Na atualidade, Maceió utiliza quatro sistemas principais de abastecimento d'água: três através dos mananciais superficiais dos riachos Catolé, Aviação e Pratagy, e o último através de poços profundos, que são resultado do sistema de aquíferos constituído pela formação Barreiras e pelo membro Marituba da formação Piaçabuçu, que apresentam grandes espessuras de arenitos e areias que deram origem a excelentes aquíferos.

Os poços profundos dividem-se entre os que estão interligados ao macro-sistema de abastecimento de água: os sistemas Catolé, Aviação e Pratagy, e aqueles que trabalham isoladamente. A CASAL define ainda 4 micro-sistemas isolados que atendem a áreas específicas: o sistema Fernão Velho, Distrito Industrial, José Tenório Lins e Riacho Doce. Os três últimos utilizam poços profundos para a captação de água, e o sistema Fernão Velho utiliza manancial superficial, a barragem da Lapinha.

A Figura 1 a seguir ilustra como é realizado o abastecimento de água em Maceió de acordo com cada sistema.



Figura 1 – Área de atendimento dos sistemas de abastecimento de água de Maceió.

2. OBJETO

Contratar empresa de engenharia civil especializada para realizar a construção de 5 (cinco) casas de cloração. Deverá ser construída 1 (uma) casa de cloração para cada área discriminada abaixo:

- Área do Poço Reginaldo 02C
- Área do Poço Reginaldo 05
- Área do Poço Cidade Universitária 01
- Área do Poço Cidade Universitária 02
- Área da Estação Elevatória do Distrito Industrial

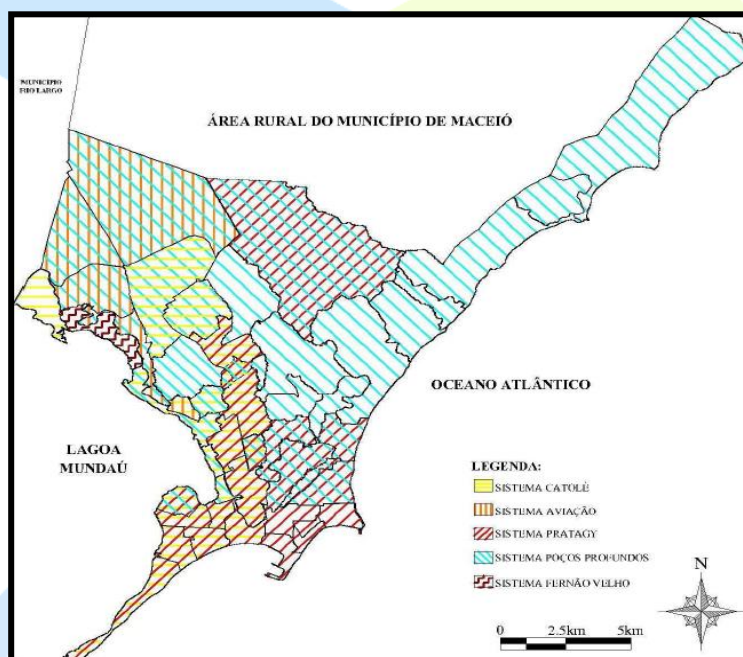

ESTADO DE ALAGOAS
COMPANHIA DE SANEAMENTO DE ALAGOAS

3. JUSTIFICATIVA

De acordo com o artigo 24 da Portaria 2914/2011 “toda água para consumo humano, fornecida coletivamente, deverá passar por processo de desinfecção ou cloração”. Deste modo, no documento com nº de Protocolo Interno 15599/2016, a GEDOP através da SUPTRA, solicita que sejam construídas 5 (cinco) casas de cloração nas áreas citadas abaixo:

- Área do Poço Reginaldo 02C
- Área do Poço Reginaldo 05
- Área do Poço Cidade Universitária 01
- Área do Poço Cidade Universitária 02
- Área da Estação Elevatória do Distrito Industrial

Com a construção das casas de cloração (ou abrigos de cloração) a CASAL passará a cumprir o determinado na Portaria, na região abastecida por esses poços, no que diz respeito à cloração da água.

4. SERVIÇOS PROPOSTOS

Para que sejam atendidas as solicitações supracitadas são propostos alguns serviços especializados de engenharia. A planilha abaixo apresenta a descrição sucinta dos serviços. Todos os serviços deverão ser executados dentro das normas e padrões da construção civil, com acompanhamento de profissional habilitado pelo Conselho Regional de Engenharia e Agronomia – CREA.

ITEM	DISCRIMINAÇÃO	QUANT	UNID
1	Serviços preliminares		
1.1	Limpeza terreno	64,50	m ²
1.2	Regularização terreno	33,00	m ²
1.3	Escavação para fundação em terreno de 1ª categoria, profundidade até 1,5m	10,44	m ³
2	Fundações		
2.1	Cinta da laje em concreto armado, fck=20MPa	2,32	m ³
2.2	Alvenaria dobrada (1 vez)	6,96	m ²
2.3	Concreto magro	3,48	m ³
3	Estrutura		
3.1	Alvenaria de vedação de blocos cerâmicos vazados	115,68	m ²
3.2	Concreto simples 15 MPa - Laje de fundo	3,30	m ³
3.3	Aquisição e instalação de porta de ferro com 1,70m de largura, com 2 folhas	5,00	Unid.
3.4	Cobogós cerâmicos	2,50	m ²
4	Coberta		
4.1	Concreto simples 20 Mpa - laje de coberta	12,90	m ³



ESTADO DE ALAGOAS
COMPANHIA DE SANEAMENTO DE ALAGOAS

4.2	Cinta de amarração em blocos de concreto tipo "U" preenchida com concreto armado fck=20MPa	55,00	m
5	Revestimento		
5.1	Argamassa para chapisco de traço 1:3 (cimento:areia)	233,30	m ²
5.2	Argamassa para emboço de traço 1:2:6 (cimento:cal:areia)	233,30	m ²
5.3	Argamassa para reboco de traço 1:2:9 (cimento:cal:areia)	233,30	m ²
5.4	Cerâmica Tipo A 30x30cm na cor branca	78,00	m ²
6	Pintura		
6.1	Pintura com tinta látex PVA, 2 demãos	155,30	m ²
7	Pontos elétricos e hidráulicos		
7.1	Ponto de interruptor de 1 seção com tomada incluindo interruptor e tomada	5,00	Unid.
7.2	Ponto de luz no teto	5,00	Unid.
7.3	Luminária para lâmpada fluorescente de 60Watts, incluindo lâmpada	5,00	Unid.
7.4	1 ponto de tomada dupla incluindo tomada (2 módulos)	5,00	Unid.
7.5	1 ponto de água fria interno	5,00	Unid.

5. ESPECIFICAÇÕES TÉCNICAS

O conjunto das especificações apresentadas a seguir procura contemplar todas as situações que devem ocorrer quando da execução da obra. Caso surjam condições muito específicas não abordadas deve-se, preferencialmente, seguir as recomendações estabelecidas pelas Normas Brasileiras, ou ainda, as próprias da CONCESSIONÁRIA.

5.1.SERVIÇOS

5.1.2. Escavações e reaterros

O serviço de escavação para a execução dos serviços de fundação será realizado mecanicamente em terrenos de 1ª com profundidade até 1,5 metros. Antes de iniciar a escavação, deverá ser realizada pesquisa de interferência do local, para que não sejam danificados quaisquer tubos, caixas, cabos, postes etc., que estejam na zona atingida pela escavação ou em área próxima à mesma.

Os materiais provenientes das escavações e que se prestarem ao reaterro deverão ser colocados ao lado das cavas, a uma distância considerável de suas bordas. Os reaterros deverão ser executados em camadas de 20cm. Após o serviço, toda a área afetada deverá ser limpa e varrida, removendo-se todos os detritos originados pelo serviço.

5.1.3. Limpeza do terreno

Nas áreas onde se desenvolverão os serviços para a construção das casas de cloração deverá ser realizada a remoção de vegetação e/ou solo superficial impróprio. Os detritos e/ou entulhos resultantes da



ESTADO DE ALAGOAS
COMPANHIA DE SANEAMENTO DE ALAGOAS

desobstrução deverão ser removidos para locais adequados fora da área da obra, sob total responsabilidade da CONTRATADA.

5.1.4. Fundações

As fundações a serem executadas para as casas de cloração serão sapatas corridas com largura de 30cm. Após a regularização do solo será executada uma camada de concreto simples de 20cm de altura, seguida de alvenaria de embasamento com 40cm de altura e por fim a conta de concreto armado de fck=20Mpa, de dimensões 20x20cm.

5.1.5. Estrutura da casa de cloração

A alvenaria de vedação das casas de cloração será executada com blocos cerâmicos vazados. Após a regularização do solo com camada, a laje de fundo será executada, com uma camada de 0,10m de concreto simples de fck=20 Mpa. O piso deverá apresentar uma leve declividade no sentido da porta.

A porta dos abrigos será metálica de duas folhas. Os mesmos não apresentam janelas. A ventilação ficará por conta de entradas de 0,5x0,5m nas paredes laterais fechadas com cobogós cerâmicos.

5.1.6. Revestimento

As paredes em alvenaria terão revestimento com argamassa de cimento e areia de traço 1:3 para chapisco, argamassa de cimento, cal e areia de traço 1:2:6 para emboço e de traço 1:2:9 para emboço.

Os pisos e paredes dos abrigos serão revestidos com cerâmicas do tipo classe A, 30x30cm, na cor branca. As paredes deverão ter revestimento cerâmico até 1,5 metros de altura.

5.1.7. Coberta

A cobertura da casa de cloração será exercida por meio de uma laje de concreto simples, fck=20Mpa e espessura de 0,15m. Assim como o piso, a laje de cobertura deverá possuir um leve declive no sentido da porta, na mesma inclinação. A laje ficará apoiada sobre a cinta de amarração da alvenaria.

5.1.8. Pintura

A pintura interna e externa das casas de cloração será executada com tinta látex PVA, na cor branca, em duas demãos, sobre o revestimento de argamassa.

5.1.9. Execução de Bota-Fora

Os resíduos gerados pelas demolições, bem como o empolamento de 20% da retirada do solo, serão carregados em caminhão coletor de entulhos para disposição final. O solo escavado será carregado em caminhão tipo caçamba, com capacidade aproximada de 6m³ e transportado até local de despejo num raio de distância inferior a 10km.

5.1.10. Equipamentos de proteção individual

Concerne à Contratada o fornecimento de Equipamentos de Proteção Individual (EPI's) a todo seu quadro de pessoal de acordo com o exigido pelas normas técnicas - a depender do serviço a ser executado.

6. OBRIGAÇÕES DAS LICITANTES

Comprovar, na data prevista para entrega da proposta, que possui em seu quadro permanente, um engenheiro devidamente habilitado, detentor de Atestado de Responsabilidade Técnica por execução de serviços, com características semelhantes e compatíveis ao objeto licitado. Essa comprovação deverá ser fornecida pelo CREA de origem com visto do CREA/ AL.

A comprovação de que os profissionais indicados como responsáveis pertencem ao quadro permanente da empresa deve ser feita através de cópia da Carteira de Trabalho e Previdência Social – CTPS ou, ficha funcional ou, no caso de sócio, através da cópia do Estatuto ou Contrato Social.



**ESTADO DE ALAGOAS
COMPANHIA DE SANEAMENTO DE ALAGOAS**

Apresentar Declaração Formal das disponibilidades dos equipamentos considerados essenciais para o cumprimento do objeto da licitação.

Apresentar as certidões de regularidades fiscal, junto às Fazendas Estadual e Municipal, bem como, junto ao INSS e FGTS. Afora isso, como se trata de serviços de engenharia, deverá apresentar também a documentação do CREA (registro da empresa/responsável técnico).

O atestado deverá conter no mínimo as seguintes informações:

- Identificação da pessoa jurídica emitente;
- Nome e cargo do signatário;
- Objeto contratual;
- Prazo de execução dos serviços;
- Quantidade de serviços executados.

6.1. Habilitação profissional

O licitante deverá apresentar relação do pessoal técnico especializado para execução dos serviços ora licitados, com suas respectivas qualificações, e fica ciente que os profissionais indicados para fins de comprovação da capacidade técnico-operacional deverão participar do serviço objeto da licitação, admitindo-se sua substituição por profissionais de experiência equivalente ou superior, desde que aprovada pela CASAL.

A licitante, quando apresentar acervo técnico de seu responsável técnico, deve comprovar que o mesmo faz parte de seu quadro de empregados, mediante apresentação de cópia autenticada do contrato de trabalho ou carteira profissional ou da ficha de registro de empregados que demonstrem a identificação profissional, onde conste o nome do profissional com a chancela do órgão competente ou registro emitido pelo CREA. Quando se tratar de dirigente ou sócio da empresa licitante, certidão do CREA, devidamente atualizada. O acervo técnico do responsável técnico será, obrigatoriamente, comprovado pela respectiva CAT emitida pelo CREA.

São consideradas inabilitadas, as empresas cujos registros no cadastro da CASAL estejam suspensos ou cancelados por qualquer razão.

6.2. Capacidade técnica

Para participar desta Licitação, os interessados deverão comprovar a Capacidade Operacional da Empresa para o desempenho dos serviços objeto deste Projeto Básico, através da apresentação de atestado(s) técnico, do seu responsável técnico, emitido(s) por pessoas jurídicas de direito público ou privado, acompanhados das respectivas Certidões de Acervo Técnico – CAT expedidas pelo CREA, além das exigências pertinentes da área de licitação, a apresentação de atestado técnico relevante dos seguintes itens:

- Execução de Rede de distribuição de água com extensão mínima de 1000 metros;

Os atestados técnico podem ser somados para atingir o quantitativo dos serviços relevantes.

7. OBRIGAÇÕES DA CONTRATANTE

Fornecer à Contratada os Procedimentos, Normas, Padrões e Especificações necessários à correta execução dos serviços.

Fornecer os desenhos técnicos em meio digital(CD) através da Comissão Permanente de Licitação – CPL, mediante solicitação da licitante e critérios determinados pela mesma comissão.

Esclarecer toda e qualquer dúvida com referência à execução dos serviços, de imediato, se possível,



ESTADO DE ALAGOAS
COMPANHIA DE SANEAMENTO DE ALAGOAS

quando solicitado verbalmente, ou no prazo máximo de 03 (três) dias úteis, quando oficializado por escrito.

Comunicar à Contratada, com antecedência de 72 (setenta e duas) horas, para os devidos ajustes, qualquer alteração desde que esta não implique em aumento de custos para a Contratada.

Intervir junto a outros órgãos, a fim de agilizar as autoridades dos serviços, caso estas sejam necessárias.

Emitir o Boletim de Medição dos serviços executados mensalmente, efetuando o pagamento dos mesmos até o 30º (trigésimo) dia útil subsequente à conformação das Notas Fiscais.

Abrir o “Livro de Ocorrências” e registrar todos os fatos relevantes acontecidos durante a vigência do contrato, principalmente aqueles que prejudiquem direta ou indiretamente a qualidade e a efetividade dos serviços.

8. OBRIGAÇÕES DA CONTRATADA

A CONTRATADA deverá obedecer às Normas Internas da CASAL, os quais fazem parte integrante do contrato a ser firmado com a licitante vencedora, independente de transcrição, como também, do Código de Defesa do Consumidor, não cabendo em qualquer hipótese alegar desconhecimento desses instrumentos legais ou quaisquer outros que digam respeito às atividades para as quais vier a ser contratada.

A CONTRATADA deverá executar os serviços, com veículos e equipamentos contendo Logomarca afixada na parte lateral conforme adesivo padronizado pela CASAL, contendo os seguintes dizeres:

- Nome da CONTRATADA
- Logomarca da CASAL
NOME DA CONTRATADA
A SERVIÇO DA CASAL

A CONTRATADA executará os serviços para a CASAL obedecendo as Normas Técnicas, Especificações, Procedimentos e demais elementos que integrem o presente Projeto independente da transcrição.

A CONTRATADA deverá ser a única empregadora de seu pessoal e comprometer-se a observar rigorosamente todas as prescrições relativas às Leis de Trabalho e da Previdência ou correlata em vigor no País.

A CONTRATADA deverá manter, junto a CASAL, um profissional de nível superior como responsável técnico, devidamente credenciado como preposto, para representar a CONTRATADA e receber da CASAL as instruções, bem como proporcionar toda a assistência e facilidade necessária ao relacionamento CASAL/CONTRATADA.

A CONTRATADA deverá assegurar que todos os empregados se apresentem para o trabalho devidamente fardados, portando crachá de identificação com fotografia.

A CONTRATADA deverá apresentar a CASAL, mensalmente, quando do envio das Notas Fiscais referente à prestação do serviço, o comprovante do recolhimento previdenciário e do FGTS, relativos ao mês anterior, de todos os funcionários envolvidos com a execução direta dos serviços objeto do contrato.

A CONTRATADA será responsável por quaisquer reclamações relativas a danos e prejuízos causados a terceiros em consequência dos serviços objeto deste Projeto, responsabilizando-se pelo pagamento, sem qualquer reembolso por parte da CASAL, de indenização decorrente de acidentes ou fatos que causem, prejuízos aos serviços ou a terceiros, quando resultantes de imprudência, imperícia ou negligência de seus empregados.



ESTADO DE ALAGOAS
COMPANHIA DE SANEAMENTO DE ALAGOAS

A CONTRATADA deverá sinalizar com equipamento adequado, os locais de execução dos serviços, conforme a exigência do Código Nacional de Trânsito e Norma Interna da CASAL.

A CONTRATADA deverá comunicar de imediato a CASAL qualquer ocorrência de impedimento ao andamento dos serviços, oficializando no prazo máximo de 24 (vinte e quatro) horas.

A CONTRATADA deverá efetuar as suas próprias expensas, o reparo das falhas, de mão de obra que se verificarem durante e após a execução dos serviços no prazo máximo de 48 (quarenta e oito) horas.

A CONTRATADA deverá cumprir as normas legais, regulamentares e administrativas aplicáveis à segurança, higiene e medicina do trabalho, fornecendo aos seus empregados os equipamentos de proteção individual.

A CONTRATADA deverá fornecer todos os equipamentos, ferramentas e materiais necessários à execução dos serviços.

A CONTRATADA assumirá todas as responsabilidades quanto a acidentes ambientais provocados por falhas em seus equipamentos ou pela desatenção das equipes de trabalho.

Serão de inteira responsabilidade da CONTRATADA emplacamento, taxas, multas, e seguro de cada veículo, assim como quaisquer consequências decorrentes, de sinistros (colisão e danos a terceiros) ocasionados por seus equipamentos e tramitações relacionadas a estes fatos quando ocasionados por terceiros.

Será de inteira responsabilidade da CONTRATADA o cumprimento das obrigações trabalhistas de seus funcionários.

Manter os equipamentos atendendo aos limites de controle ambiental quanto à poluição sonora, em estrita observância aos padrões aplicáveis (municipais, estaduais e federais), sob pena de imediata substituição dos mesmos. Em particular, deverá ser dada importância especial ao controle de emissão de fumaça negra pelos veículos, devendo atender as prescrições do CONAMA, e aos limites estabelecidos na legislação vigente.

A CONTRATADA deverá permitir o pronto acesso da fiscalização da CASAL, a todas e quaisquer fontes de informações referentes aos serviços prestados, sempre que solicitada antecipadamente.

A CONTRATADA deverá manter os preços unitários mensais contratuais apresentados na planilha orçamentária no certame licitatório. Esses deverão incluir todas as despesas diretas, e os eventuais impostos incidentes, ficando sempre certo de que não caberá à CASAL, nenhum outro ônus além do pagamento do preço proposto.

A CONTRATADA deverá promover a seleção, ministrar treinamento admissional, reciclagem periódica aos seus empregados, visando garantir a execução de suas atividades com segurança.

A CONTRATADA deverá ser a única responsável pela execução e qualidade dos serviços dos quais trata a presente licitação.

9. DA FISCALIZAÇÃO

Serão realizadas fiscalizações diárias por técnicos da CASAL visando acompanhar os serviços a serem executados pela CONTRATADA e observar se as atividades estão sendo desempenhadas de modo satisfatório.

A fiscalização exercerá rigoroso controle em relação à quantidade, particularidade e qualidade na execução dos serviços, aplicando as penalidades previstas, quando não atendidas as respectivas disposições contratuais.



ESTADO DE ALAGOAS
COMPANHIA DE SANEAMENTO DE ALAGOAS

Os serviços executados e não aprovados pela fiscalização deverão obrigatoriamente ser refeitos sem qualquer ônus para a CASAL.

Todas as ordens dadas pela FISCALIZAÇÃO ao(s) engenheiro(s) condutor(es) da obra serão consideradas como se fossem dirigidas a CONTRATADA; de mesmo modo, todo e qualquer ato efetuado ou disposição tomada pelo(s) referido(s) engenheiro(s), ou ainda omissões de responsabilidade do(s) mesmo(s), serão consideradas para todo e qualquer efeito como tendo sido da CONTRATADA.

10. DA CONTRATAÇÃO

A contratação do objeto da presente licitação será efetuada conforme as condições estabelecidas no Edital e seus Anexos, bem como a proposta da licitante vencedora, naquilo que não contrataria os termos deste, com previsão de adaptação às normas vigentes.

Como condição para celebração do contrato, a licitante vencedora deverá manter as mesmas condições de habilitação.

A empresa classificada em primeiro lugar, declarada vencedora, será convocada para assinar o contrato, no prazo máximo de 05 (cinco) dias a contar da notificação.

A empresa vencedora será convocada, e não comparecendo para assinar o contrato, ou não comprovando que mantém as condições de habilitação, será convocada outra licitante, na ordem de classificação, e assim sucessivamente, sem prejuízo da aplicação dos sanções legais cabíveis.

Após a emissão da Ordem de Serviço, o gestor do contrato solicitará à GESMET parecer sobre os EPI's disponibilizados pela contratada para averiguar se estão de acordo com as NB's e se atendem aos serviços que serão executados.

A GESMET terá até 03 (três) dias úteis para fazer a vistoria e emitir parecer sobre aos EPI's disponibilizados pela CONTRATADA quanto à concordância com as NB's e ao atendimento dos serviços que serão executados.

O referido parecer terá poder para levar à suspensão do Contrato, caso se detecte que os EPI's não atendam às NB's e aos serviços que serão executados.

Ficam as licitantes liberadas dos compromissos assumidos, decorridos 60 (sessenta) dias da data da sessão de abertura, sem a convocação para a contratação.

11. REQUISITOS LEGAIS

11.1. Registro no CREA-AL

A CONTRATADA deverá apresentar ao gestor do contrato, no prazo de 15 dias após a assinatura do contrato, a Anotação de Responsabilidade técnica- ART referente ao serviço que será executado, contendo na mesma todos os dados referentes ao contrato.

11.2. Licenças Ambientais e registro municipal

A CONTRATADA deverá apresentar ao gestor do contrato a Licença Ambiental e registro da obra no município no prazo de 30(trinta) dias após a assinatura do contrato.

Todos os estudos necessários para a obtenção das licenças são de responsabilidade da CONTRATADA.

12. GESTOR E FISCAL DO CONTRATO

O Gestor de contrato será o funcionário Franklin Freitas monte Bispo, Engenheiro Químico, e o Fiscal do contrato será o funcionário Carlos Estephano Barreto de Magalhães, Téc. Industrial, Mat.2888. Do mesmo modo, a Ordem de serviço será emitida pela mesma Superintendência.



ESTADO DE ALAGOAS
COMPANHIA DE SANEAMENTO DE ALAGOAS

13. PRAZO DE VIGÊNCIA DO CONTRATO

O prazo de vigência do Contrato é de 4 (quatro) meses contados a partir da assinatura da Ordem de Serviço emitida pela CASAL.

14. ACRÉSCIMO

O Contrato pode ter acréscimos ou supressões até 25% (vinte e cinco por cento) do valor inicial atualizado do Contrato §1º do art. 65 da Lei nº 8.666/93.

15. POSSIBILIDADE DE PRORROGAÇÃO

O Contrato poderá ser prorrogado por igual período até a conclusão dos serviços ora contratados.

16. ESTIMATIVA DE CUSTOS

Em anexo apresenta-se uma planilha contendo os quantitativos e custos necessários à execução dos serviços propostos. Os anexos serão conforme o previsto no Parágrafo 1º do Art.65 da Lei 8666/93.

17. FORMA DE PAGAMENTO

O pagamento será procedido após apresentação da Nota Fiscal Fatura protocolada e devidamente conferida e atestada pelo gestor do Contrato conforme medição mensal e cronograma físico financeiro, contando-se o prazo de 30 (trinta) dias a partir do seu lançamento no sistema de controle de pagamento da CASAL.

PARÁGRAFO PRIMEIRO: A CONTRATADA quando do faturamento, deverá apresentar ao gestor do contrato os seguintes documentos, com data de validade atualizada:

- Certidão negativa de Débitos do INSS;
- Certidão negativa de Débitos do FGTS;
- Certidão negativa atualizada de débitos junto as fazendas Federal, Estadual e Municipal;
- Certidão Negativa de Débitos Trabalhistas – CNDT.

PARÁGRAFO SEGUNDO: A não apresentação dos documentos acima elencados, ao gestor do contrato, no prazo de 30 (trinta) dias, ensejará a rescisão do contrato.

PARÁGRAFO TERCEIRO: Nenhum pagamento será feito sem que a CONTRATADA tenha recolhido o valor da multa eventualmente aplicada.

PARÁGRAFO QUARTO: A emissão antecipada do documento fiscal não implicará adiantamento para pagamento da obrigação. Havendo erro na Nota Fiscal a mesma será devolvida à CONTRATADA.

PARÁGRAFO QUINTO: Qualquer irregularidade que impeça a liquidação da despesa será comunicada à CONTRATADA, ficando o pagamento pendente até que se providenciem as medidas saneadoras, não acarretando ônus para a CASAL.

PARÁGRAFO SEXTO: Os pagamentos serão efetuados através de depósito bancário em conta corrente da CONTRATADA: Banco..... Agência..... C/C.....

PARÁGRAFO SÉTIMO: No caso de pagamento não efetuado no prazo estabelecido, o valor em atraso será corrigido pelo IPCA, desde o inadimplemento até a data do efetivo pagamento.



**ESTADO DE ALAGOAS
COMPANHIA DE SANEAMENTO DE ALAGOAS**

18. PRAZO DE EXECUÇÃO

O prazo para execução dos serviços é de 3 (três) meses a partir da assinatura da Ordem de Serviço.

19. VISITA TÉCNICA

O licitante poderá fazer, de iniciativa própria, uma visita técnica ao local da realização dos serviços, as suas expensas.

Quando da licitação, deve apresentar declaração de que conhece o local onde será realizado os serviços, responsabilizando-se por esta informação, não podendo alegar desconhecimentos dos fatos. A não apresentação desta declaração implica em sua inabilitação.

Caso o licitante opte pela visita técnica, esta poderá ser realizada até 3 dias antes da data de realização da licitação, sendo de responsabilidade das licitantes o deslocamento até o local da visita devendo o responsável técnico ou representante da empresa apresentar uma carta de apresentação ou comprovante de vínculo com a empresa licitante. O agendamento da visita técnica será realizado através do funcionário Franklin Freitas monte Bispo, Tel.: 3315-3135, email: franklin.bispo@casal.al.gov.br.

20. CASOS OMISSOS

Os casos omissos ou não previstos nesta especificação serão dirimidos pela CASAL.

Para quaisquer detalhes adicionais, a respeito dos serviços descritos neste documento, a empresa CONTRATADA deve solicitar consultoria aos técnicos subordinados a esta Superintendência, para os devidos esclarecimentos.

21. PENALIDADES

Pela inexecução total, parcial ou inadequada das obrigações assumidas pela CONTRATADA, poderão ser aplicadas as seguintes sanções, não cumulativas, assegurando o direito de defesa prévia por 05 (cinco) dias úteis;

- a) *ADVERTÊNCIA, por escrito, pela inexecução parcial do contrato, pelo cumprimento irregular das cláusulas contratuais, pela paralisação da prestação dos serviços;*
- b) *MULTA de 2% (dois por cento) sobre o valor da fatura mensal, limitada, por sua vez de incidência, a 10% (dez por cento) do valor global do contrato;*
- c) *IMPEDIMENTO DE CONTRATAR com a Administração, por prazo não superior a 02 (dois) anos.*

Na hipótese de a proponente incorrer em multa, esta deverá ser paga dentro do prazo máximo de 15 (quinze) dias a contar do recebimento da notificação ou do não acolhimento da defesa, sob pena de a CASAL descontar o respectivo valor nos pagamentos vincendo.

22. GARANTIA

A Ordem de serviço para dar início aos trabalhos ora contratados, só será assinada após entrega por parte do licitante contratado de Garantia no valor que corresponda a 5% (cinco por cento) do valor total do contrato.

O Contratado poderá optar por uma das seguintes modalidades de Garantia, nos termos do artigo 56 da Lei nº 8.666/1993:

- a) Dinheiro;
- b) Seguro-garantia;



**ESTADO DE ALAGOAS
COMPANHIA DE SANEAMENTO DE ALAGOAS**

c) Fiança bancária.

Na hipótese de prorrogação do contrato, a garantia deve ser atualizada para o valor do contrato.

A garantia será entregue a CPL/CASAL, que emitirá um recibo declaratório do seu recebimento.

A garantia será devolvida ao final do contrato, sendo que garantia em dinheiro, esta será corrigida pela TR.

23. RECEBIMENTO PROVISÓRIO/DEFINITIVO

Após a conclusão da obra e entrega do relatório final de obra emitido pelo fiscal ou gestor da obra, a CROSS -Comissão de Recebimento de Obras e Serviços de Saneamento- será acionada e ficará responsável pelo recebimento da obra.

Maceió – AL, 21 de Dezembro de 2016.

**Tatiana Frassy Falcão de Alencar
Eng. Civil - CREA 021.131.026-3
SUPAEP/GEPRO - Matrícula 3147**

Casal
Companhia de Saneamento de Alagoas



ESTADO DE ALAGOAS
COMPANHIA DE SANEAMENTO DE ALAGOAS

EDITAL DE TOMADA DE PREÇOS Nº 10/2017 – CASAL – ANEXO II

		Companhia de Saneamento de Alagoas				
OBRA: Construção de casas de cloração e Estação elevatória						
LOCAL: Poço Cidade Universitária 01, Poço Cidade Universitária 02 e Distrito Industrial						
DATA: JAN/17 DATA BASE: Sinapi / Outubro - Orse / Agosto						
BDI SERVIÇOS: 20,76%						
BDI MATERIAIS: 11,10%						
ITEM	CÓDIGO	DISCRIMINAÇÃO	UNID	QUANT	P.UNIT	P. TOTAL
I						
INSTALAÇÃO DA OBRA						
1.1		Mobilização da Obra	%	5,00	51.736,73	2586,84
					Sub Total I	2.586,84
II						
SERVIÇOS						
2.1						
Serviços Preliminares						
2.1.1	73948/016 - SINAPI	Limpeza do terreno	m ²	64,50	3,84	247,68
2.1.2	5622 - SINAPI	Regularização terreno	m ²	33,00	4,91	162,03
2.1.3	2497 - ORSE	Escavação para fundação em terreno de 1ª categoria, profundidade até 1,5m	m ³	10,44	38,09	397,66
2.2						
Fundações						
2.2.1	94974 - SINAPI	Concreto magro fck= 15 MPa	m ³	3,48	389,48	1.355,39
2.2.2	6456 - ORSE	Cinta da laje em concreto armado, fck= 20MPa	m ³	2,32	1554,69	3.606,88
2.2.3	72131 - SINAPI	Alvenaria dobrada (1 vez)	m ²	6,96	118,49	824,69
2.3						
Estrutura						
2.3.1	87504 - SINAPI	Alvenaria de vedação de blocos cerâmicos vazados	m ²	115,68	58,33	6.747,61
2.3.2	96 - ORSE	Concreto simples 15 Mpa - Laje de fundo	m ³	3,30	364,66	1.203,38
2.3.3	8510 - ORSE	Aquisição e instalação de porta de ferro com 1,70m de largura, com 2 folhas	unid	5,00	1924,19	9.620,95
2.3.4	95465 - SINAPI	Cobogós cerâmicos	m ²	2,50	119,46	298,65
2.4						
Coberta						
2.4.1	98 - ORSE	Concreto simples 20 Mpa - laje de cobertura	m ³	12,90	373,80	4.822,02
2.4.2	93204 - SINAPI	Cinta de amarração em blocos de concreto tipo "U" preenchida com concreto armado fck= 20MPa	m	55,00	34,65	1.905,75
2.5						
Revestimento						
2.5.1	3310- ORSE	Chapisco de traço 1:3 (cimento:areia)	m ²	233,30	5,14	1.199,16
2.5.2	1908 - ORSE	Emboço de traço 1:2:6 (cimento:cal:areia)	m ²	233,30	26,34	6.145,12
2.5.3	3316 - ORSE	Reboco de traço 1:2:9 (cimento:cal:areia)	m ²	233,30	28,37	6.618,72
2.5.4	87248 - SINAPI	Cerâmica Tipo A 30x30cm na cor branca	m ²	78,00	35,25	2.749,50
2.6						
Pintura						
2.6.1	88487 - SINAPI	Pintura com tinta látex PVA, 2 demãos	m ²	155,30	8,95	1.389,94
2.7						
Pontos elétricos e hidráulicos						
2.7.1	92023 - SINAPI	Ponto de interruptor de 1 seção com tomada incluindo interruptor e tomada	unid	5,00	41,48	207,40
2.7.2	93128 - SINAPI	Ponto de luz no teto	unid	5,00	118,45	592,25
2.7.3	74041/002 - SINAPI	Luminária para lâmpada fluorescente de 60Watts, incluindo lâmpada	unid	5,00	82,55	412,75
2.7.4	COMPOSIÇÃO	1 ponto de tomada dupla incluindo tomada (2 módulos)	unid	5,00	159,00	795,00
2.7.5	1200 - ORSE	1 ponto de água fria interno	unid	5,00	86,84	434,20
					Sub Total II	51.736,73
TOTAL						R\$ 54.323,57



**ESTADO DE ALAGOAS
COMPANHIA DE SANEAMENTO DE ALAGOAS**

EDITAL DE TOMADA DE PREÇOS Nº 10/2017 – CASAL – ANEXO II – CRONOGRAMA FÍSICO FINANCEIRO

		Companhia de Saneamento de Alagoas			
CRONOGRAMA FÍSICO - FINANCEIRO					
OBRA: Construção de casas de cloração e Estação elevatória					
LOCAL: Poço Cidade Universitária 01, Poço Cidade Universitária 02 e Distrito Industrial					
DATA: JAN/17					
ITEM	DESCRIÇÃO	VALOR (R\$)	30 DIAS	60 DIAS	90 DIAS
1.1	Mobilização da Obra	2586,84	34%	33%	33%
			879,53	853,66	853,66
2.1	Serviços Preliminares				
2.1.1	Limpeza do terreno	247,68	34%	33%	33%
			84,21	81,73	81,73
2.1.2	Regularização terreno	162,03	34%	33%	33%
			55,09	53,47	53,47
2.1.3	Escavação para fundação em terreno de 1ª categoria, profundidade até 1,5m	397,66	100%		
			397,66		
2.2	Fundações				
2.2.1	Concreto magro fck= 15 MPa	1355,39	100%		
			1.355,39		
2.2.2	Cinta da laje em concreto armado, fck= 20MPa	3606,88	100%		
			3.606,88		
2.2.3	Alvenaria dobrada (1 vez)	824,69	34%	33%	33%
			280,39	272,15	272,15
2.3	Estrutura				
2.3.1	Alvenaria de vedação de blocos cerâmicos vazados	6747,61	34%	33%	33%
			2.294,19	2.226,71	2.226,71
2.3.2	Concreto simples 15 Mpa - Laje de fundo	1203,38	100%		
			1.203,38		
2.3.3	Aquisição e instalação de porta de ferro com 1,70m de largura, com 2 folhas	9620,95		50%	50%
				4.810,48	4.810,48
2.3.4	Cobogós cerâmicos	298,65	50%	50%	
			149,33	149,33	
2.4	Coberta				
2.4.1	Concreto simples 20 Mpa - laje de cobertura	4822,02	50%	50%	
			2.411,01	2.411,01	
2.4.2	Cinta de amarração em blocos de concreto tipo "U" preenchida com concreto armado fck= 20MPa	1905,75	50%	50%	
			952,88	952,88	
2.5	Revestimento				
2.5.1	Chapisco de traço 1:3 (cimento:areia)	1199,16	50%	50%	
			599,58	599,58	
2.5.2	Emboço de traço 1:2:6 (cimento:cal:areia)	6145,12	50%	50%	
			3.072,56	3.072,56	
2.5.3	Reboco de traço 1:2:9 (cimento:cal:areia)	6618,72	34%	33%	33%
			2.250,36	2.184,18	2.184,18
2.5.4	Cerâmica Tipo A 30x30cm na cor branca	2749,50			100%
					2.749,50
2.6	Pintura				
2.6.1	Pintura com tinta látex PVA, 2 demãos	1389,94			100%
					1.389,94
2.7	Pontos elétricos e hidráulicos				
2.7.1	Ponto de interruptor de 1 seção com tomada incluindo interruptor e tomada	207,40			100%
					207,40
2.7.2	Ponto de luz no teto	592,25			100%
					592,25
2.7.3	Luminária para lâmpada fluorescente de 60Watts, incluindo lâmpada	412,75			100%
					412,75
2.7.4	1 ponto de tomada dupla incluindo tomada (2 módulos)	795,00			100%
					795,00
2.7.5	1 ponto de água fria interno	434,20			100%
					434,20
D	FATURAMENTO DA OBRA	R\$ 54.323,57	R\$ 19.592,43	R\$ 17.667,72	R\$ 17.063,41



ESTADO DE ALAGOAS
COMPANHIA DE SANEAMENTO DE ALAGOAS

TOMADA DE PREÇOS Nº 10/2017 – CASAL

ANEXO III

MODELOS DE DECLARAÇÕES

RAZÃO SOCIAL DA LICITANTE	CNPJ
---------------------------	------

1. DECLARAÇÕES:

1.1. A licitante **DECLARA** expressamente que está de acordo com todas as normas e condições desta Tomada de Preços e seus anexos;

1.2. A licitante **DECLARA**, que o prazo de validade da proposta de preços, que não será inferior a 60 (sessenta) dias contados da data de sua apresentação;

1.3. A licitante **DECLARA**, que estão incluídas nesta proposta de preços, as despesas com todos os impostos, taxas, encargos sociais, encargos fiscais, encargos previdenciários e quaisquer outras despesas que incidam ou venham a incidir sobre o objeto da licitação.

1.4. A licitante **DECLARA**, que acatará o pagamento da administração conforme o item 13.0 deste edital, ao tempo que indica os dados bancários da licitante:

Banco:.....

Agência:.....

N.º da conta:.....

1.5. A licitante **DECLARA**, sob as penas da lei, de que cumpre os requisitos legais para qualificação como microempresa ou empresa de pequeno porte, estando aptas a usufruir do tratamento favorecido estabelecido nos arts. 42 à 49 da Lei Complementar nº 123/2006, alterada pela alterada pela Lei Complementar nº 147/2014.

1.6. A licitante **DECLARA**, sob as penas da lei, que até a presente data inexistem fatos impeditivos para sua habilitação no processo licitatório, modalidade Tomada de Preços nº 03/2017 - CASAL, realizado pela Companhia de Saneamento de Alagoas, ciente da obrigatoriedade de declarar ocorrências posteriores;

1.7. A licitante **DECLARA**, para fins do disposto no inciso V do art. 27 da Lei Fed. nº 8.666, de 21.06.1993, acrescido pela Lei Federal nº 9.854, de 27.10.1999, regulamentada pelo Decreto nº 4.358, de 05.09.2002, que não emprega menor de dezoito anos em trabalho noturno, perigoso ou insalubre e não emprega menor de dezesseis anos, nos termos do Inciso XXXIII do Art. 7º da Constituição Federal de 1988 (Lei nº 9.854/1999).

RESSALVA: Emprega Menor, a partir de quatorze anos, na condição de Aprendiz.

OBS.: Se a licitante possuir maiores de 14 anos aprendizes deverá declarar essa condição.

OBS.: o item **1.5** somente será preenchido por empresas que cumprem os requisitos legais de MICROEMPRESA ou EMPRESA DE PEQUENO PORTE.

Local e data

.....
(Nome e assinatura do responsável pela proponente em papel timbrado da empresa)



ESTADO DE ALAGOAS
COMPANHIA DE SANEAMENTO DE ALAGOAS

TOMADA DE PREÇOS Nº 10/2017 – CASAL

MODELO DE DECLARAÇÃO DE ENQUADRAMENTO COMO ME OU EPP

A empresa _____, inscrita no CNPJ sob o nº _____, sediada no endereço _____, nº _____, _____, telefone/fax nº _____, por intermédio do seu representante legal Sr(a). _____, portador(a) da Carteira de Identidade nº _____ - SSP/____ e do CPF nº _____, DECLARA, sob as penas da lei, de que cumprem os requisitos do art. 3º da Lei Complementar nº 123/2006, alterada pela alterada pela Lei Complementar nº 147/2014.

Para qualificação como microempresa ou empresa de pequeno porte, estando apta a usufruir do tratamento favorecido estabelecido nos artigos 42 a 49 da mesma Lei Complementar.

Local e data

(Nome e assinatura do responsável pela proponente em papel timbrado da empresa)



Casal
Companhia de Saneamento de Alagoas



ESTADO DE ALAGOAS
COMPANHIA DE SANEAMENTO DE ALAGOAS

TOMADA DE PREÇOS Nº 10/2017 – CASAL

ANEXO IV

MINUTA DE CONTRATO DE PRESTAÇÃO DE SERVIÇOS

CONTRATO Nº ____/2017 – CASAL
CONTRATO DE EXECUÇÃO DE SERVIÇOS QUE ENTRE SI
CELEBRAM A COMPANHIA DE SANEAMENTO DE
ALAGOAS – CASAL E A EMPRESA _____

PRÊAMBULO – DAS PARTES E DO FUNDAMENTO:

1) **CONTRATANTE:** COMPANHIA DE SANEAMENTO DE ALAGOAS - CASAL, Sociedade De Economia Mista Estadual, vinculada À Secretaria de Estado de Infraestrutura, sediada a Rua Barão de Atalaia, nº 200, Centro, Maceió/AL, CEP: 57.020-510, doravante denominada simplesmente CASAL, inscrita no CNPJ/MF sob o nº 12.294.708/0001-81, portadora da Inscrição Estadual nº 24.008.146-3, neste ato representada por seu Diretor Presidente _____, _____, inscrito no CPF/MF sob o nº..... e por seu Vice-Presidente de Gestão de Engenharia, _____, _____, inscrito no CPF/MF nº, ambos residentes e domiciliados nesta Capital.

2) **CONTRATADA:** _____, Estabelecida a Rua _____, inscrita no CNPJ/MF sob o nº _____, representada por _____, inscrito no CPF/MF nº _____, residente e domiciliado em _____.

FUNDAMENTO LEGAL DA ADJUDICAÇÃO: A presente adjudicação decorre da licitação na modalidade de Tomada de Preço nº 10/2017 – CASAL, devidamente homologado pelo Senhor Diretor Presidente da CASAL, conforme consta no Administrativo Protocolo nº 15599/2016, Comunicação Interna nº 85/2016 – SUPTRA, S.C. nº 18393, em estrita observância à Lei nº 8.666/1993 e Lei Estadual nº 5.237/91, Lei Complementar nº 123/2006, alterada pela Lei Complementar nº 147/2014, obrigando as partes de acordo com as cláusulas e condições a seguir expressas:

1. CLÁUSULA PRIMEIRA – DO OBJETO: a contratação de empresa de engenharia para executar os serviços de construção de Casas de Cloração nas áreas do: Poço do Reginaldo 2C, Poço do Reginaldo 05, Poço Cidade Universitária 01, Poço Cidade Universitária 02 e Estação Elevatória do Distrito Industrial, construção de Casas de Cloração nas áreas do: Poço do Reginaldo 2C, Poço do Reginaldo 05, Poço da Cidade Universitária 01, Poço Cidade Universitária 02 e Estação Elevatória do Distrito Industrial,, mediante condições contidas no Projeto Básico, anexo a este Edital e na Lei nº 8.666/1993, e suas alterações estabelecidas nas Leis Federais nº 8.883/1994 e Lei Complementar nº 123/2006, alterada pela Lei Complementar nº 147/2014.



ESTADO DE ALAGOAS
COMPANHIA DE SANEAMENTO DE ALAGOAS

1.1. Serviços a serem executados:

- ✓ Escavações e reaterros
- ✓ Limpeza do terreno
- ✓ Fundações
- ✓ Estrutura da casa de cloração
- ✓ Revestimento
- ✓ Coberta
- ✓ Pintura
- ✓ Execução de Bota-Fora
- ✓ Equipamentos de proteção individual

1.2. Para todo e qualquer efeito jurídico, constituem partes integrantes e indissociáveis do presente contrato, independentemente de transcrição, os seguintes documentos:

- a) Edital da TOMADA DE PREÇOS Nº 03/2017 – CASAL, e seus anexos, nestes incluso o Projeto Básico, e em caso de eventual contradição deverá ser consultada a Administração Pública para se manifestar.
- b) Proposta comercial da **CONTRATADA**.

2. CLÁUSULA SEGUNDA – DO VALOR E DOS RECURSOS: O presente contrato tem seu valor total fixado em R\$ _____ (_____).

2.1. Fica expressamente estabelecido que os preços propostos pela **CONTRATADA** incluem todos os custos diretos e indiretos, requeridos para execução dos serviços objeto deste instrumento.

2.2. As despesas decorrentes deste contrato terão a seguinte classificação orçamentária:

- Unidade Orçamentária:..... 134.100 – GEDOP
- Grupo de Despesa: 600.000 – ABASTECIMENTO ÁGUA/ESGOTO SANITÁRIO
- Rubrica: 616.611 – CONSTRUÇÃO DE SISTEMAS

3. CLÁUSULA TERCEIRA – DA GARANTIA: A **CONTRATADA** fica obrigada a apresentar na assinatura do Contrato, Garantia dos serviços a executar, no percentual de 5% (cinco por cento), sobre o valor dos serviços contratados, podendo optar por uma das seguintes modalidades de Garantia:

- Dinheiro;
- Seguro-garantia;
- Fiança bancária.

3.1. A garantia será entregue a CPL/CASAL, que emitirá um recibo declaratório do seu recebimento. A garantia recebida pela CPL será encaminhada, a original para a Superintendência Financeira e Contábil para arquivo, uma cópia para o Gestor do Contrato e outra cópia será anexada ao processo administrativo.

3.2. A garantia será devolvida ao final do contrato, sendo que a garantia em dinheiro será devolvida corrigida monetariamente pela TR.

3.3. A garantia deve ter o seu valor atualizado sempre que o valor do contrato seja alterado através de reajuste/repactuação/ acréscimos.

4. CLÁUSULA QUARTA – DO PAGAMENTO: O valor da Nota Fiscal Fatura deverá corresponder aos serviços executados durante o mês, conforme o quantitativo apurado pelo Gestor do Contrato e Cronograma Físico e Financeiro, Anexo I deste Contrato.



ESTADO DE ALAGOAS
COMPANHIA DE SANEAMENTO DE ALAGOAS

- 4.1.** O pagamento será procedido após apresentação da Nota Fiscal Fatura protocolada e devidamente conferida e atestada pelo gestor do Contrato, contando-se o prazo de 30 (trinta) dias a partir do seu lançamento no sistema de controle de pagamento da CASAL.
- 4.2.** A CONTRATADA quando do faturamento deverá apresentar, ao gestor do Contrato, os seguintes documentos, com data de validade atualizada:
Certidão Negativa de Débito do INSS;
Certidão Negativa de Débito do FGTS;
Certidão Negativa atualizada de Débito junto as Fazendas Federal, Estadual e Municipal.
Certidão Negativa de Débitos Trabalhistas - CNDT
- 4.3.** A não apresentação dos documentos acima elencados, ao gestor do Contrato, no prazo de 30 (trinta) dias, ensejará a rescisão deste contrato.
- 4.4.** Nenhum pagamento será feito sem que a CONTRATADA tenha recolhido o valor da multa eventualmente aplicada.
- 4.5.** A emissão antecipada do documento fiscal não implicará adiantamento para pagamento da obrigação. Havendo erro na Nota Fiscal a mesma será devolvida à CONTRATADA.
- 4.6.** Qualquer irregularidade que impeça a liquidação da despesa será comunicada à contratada, ficando o pagamento pendente até que se providenciem as medidas saneadoras, não acarretando ônus para a CASAL. Os pagamentos serão efetuados através de depósito bancário em conta corrente da CONTRATADA: Banco Agência C/C
- 4.7.** No caso de pagamento não efetuado no prazo estabelecido na alínea “a”, o valor em atraso será corrigido pelo Índice Nacional de Preços ao Consumidor Amplo – IPCA, desde do inadimplemento até a data do efetivo pagamento.

5. CLÁUSULA QUINTA – DO TRANSPORTE: Por força deste instrumento, a **CONTRATADA** fica obrigada a utilizar no transporte de pessoal alocado para realização dos serviços objeto deste contrato, veículo adequado, devidamente identificado com nome de fantasia ou razão social da **CONTRATADA**, identificando também o referido veículo com a informação “**A SERVIÇO DA CASAL**”.

6. CLÁUSULA SEXTA – DA MÃO DE OBRA: A mão-de-obra necessária à execução dos serviços será de única e exclusiva responsabilidade da **CONTRATADA**, a quem compete arcar com as despesas decorrentes dos impostos, taxas, salários, encargos sociais e trabalhistas e o seguro do pessoal utilizado nos serviços aqui contratados.

6.1. A CONTRATADA se compromete a somente utilizar nos serviços deste Contrato, pessoal amparado pela Legislação Trabalhista e Previdenciária em vigor.

6.2. A direção geral dos serviços caberá ao profissional habilitado, na forma da Legislação em vigor.

6.3. Os profissionais utilizados na execução dos serviços devem possuir experiência, idoneidade moral e técnica, bem como deverão permanecer no local de serviço durante as horas normais de trabalho, além de estarem habilitados a prestar esclarecimentos sobre os serviços às pessoas credenciadas pela CASAL, bem como devem se apresentar para o trabalho devidamente fardados, portando crachá de identificação com fotografia e utilizando os equipamentos de proteção individual - EPI'S.

7. CLÁUSULA SÉTIMA – DO PRAZO DE VIGÊNCIA E DE EXECUÇÃO: O prazo de vigência do Contrato decorrente da presente licitação será de 04 (QUATRO) meses, a contar da assinatura da Ordem de Serviço, podendo ser prorrogado até a conclusão dos serviços.

7.1. O prazo da execução dos serviços é 03 (TRÊS) meses, a contar da assinatura da Ordem de Serviço.



ESTADO DE ALAGOAS
COMPANHIA DE SANEAMENTO DE ALAGOAS

8. CLÁUSULA OITAVA – DO REAJUSTE E DOS ACRÉSCIMOS: Os preços contratados são fixos e irrevogáveis.

8.1. O contrato pode ter acréscimos ou supressões até 25% (vinte e cinco por cento) do valor atualizado do contrato (§ 1º do art. 65 da Lei nº 8.666/1993).

9. CLÁUSULA NONA – DA EXECUÇÃO E DAS ESPECIFICAÇÕES TÉCNICAS: Os serviços a serem executados deverão obedecer o disposto no Projeto Básico, que integra o presente contrato, independentemente de transcrição. Caso surjam condições muito específicas não abordadas deve-se preferencialmente, seguir as recomendações estabelecidas pelas Normas Brasileiras ou ainda as próprias da CASAL.

9.1. A contratada não poderá alegar, em hipótese alguma, como justificativa ou defesa, por qualquer razão, desconhecimento, incompreensão, dúvidas ou esquecimentos das cláusulas e condições destas Especificações e do Contrato, bem como de tudo o que estiver contido no Projeto, nas Normas, Especificação e Métodos da ABNT - Associação Brasileira de Normas Técnicas e da CASAL - Companhia de Saneamento de Alagoas.

9.2. A condução da obra ficará a cargo de pelo menos um engenheiro registrado no CREA. Deverá esse engenheiro ser auxiliado em cada frente de trabalho por um encarregado devidamente habilitado.

9.1. Os insumos inerentes a prestação dos serviços contratados são de responsabilidade do CONTRATADO.

9.2. A emissão da ART junto ao CREA/AL é de responsabilidade da CONTRATADA

9.3. Todos os MATERIAIS necessários a completar a execução dos serviços serão fornecidos pela CONTRATADA, de acordo com o estabelecido em projeto, com cronograma físico de entrega que garanta o bom andamento da obra.

9.4. Os MATERIAIS fornecidos deverão ser novos, e de qualidade, modelo, marca e tipo aprovado pela FISCALIZAÇÃO, obedecendo a estas especificações e/ou normas e métodos da ABNT.

9.5. A CONTRATADA deverá permanentemente ter e colocar à disposição da Fiscalização os meios necessários e aptos a permitir a medição dos serviços executados, bem como a inspeção das instalações da obra, dos materiais e dos equipamentos.

10. CLÁUSULA DÉCIMA – DA FISCALIZAÇÃO: A CASAL exercerá ampla fiscalização sobre os serviços contratados, por intermédio de engenheiro(s) designado(s) e respectivos auxiliares, devendo a CONTRATADA, facilitar-lhes o pleno exercício de suas funções.

10.1. A obra será fiscalizada por intermédio de engenheiro(s) designado(s) e respectivos auxiliares, doravante indicados pelo nome FISCALIZAÇÃO.

10.2. Somente cessará a responsabilidade da CONTRATADA, quando os serviços forem recebidos pela CASAL.

10.3. A fiscalização poderá sustar a execução de qualquer trabalho que esteja sendo feito em desacordo com o disposto neste contrato, bem como poderá rejeitar os trabalhos de qualquer pessoa física ou jurídica que esteja vinculada à CONTRATADA, a qualquer título, por conveniência dos serviços, devendo a CONTRATADA, refazê-los ou substituí-los, no prazo de 48 (quarenta e oito) horas, a contar do recebimento da notificação, sendo de sua responsabilidade as despesas advindas e demais consequências.

10.4. Os serviços executados e não aprovados pela fiscalização deverão obrigatoriamente ser refeitos sem qualquer ônus para a CASAL.

10.5. A fiscalização exercerá rigoroso controle em relação à quantidade, particularidade e qualidade na execução dos serviços, aplicando as penalidades previstas, quando não atendidas às respectivas disposições contratuais.



ESTADO DE ALAGOAS
COMPANHIA DE SANEAMENTO DE ALAGOAS

10.6. Ficam reservados à fiscalização o direito e a autoridade para resolver todo e qualquer caso singular, duvidoso, omissivo, não previsto no Contrato ou no Projeto Básico.

10.7. É de responsabilidade da fiscalização da CASAL, exigir da **CONTRATADA** a documentação comprobatória do registro no CREA/AL, condicionando o atesto da fatura para pagamento, mediante apresentação do competente registro.

10.8. A FISCALIZAÇÃO poderá exigir, a qualquer tempo, de pleno direito, que sejam adotadas pela contratada, providências suplementares necessárias à segurança dos serviços e ao bom andamento da obra.

11. CLÁUSULA DÉCIMA PRIMEIRA – DA GESTÃO E DA FISCALIZAÇÃO: Por força deste instrumento, fica determinado que o empregado o gestor de contrato será o funcionário Franklin Freitas Monte Bispo, Engenheiro Químico, e o Fiscal do contrato será o funcionário Carlos Estephano Barreto de Magalhães, Téc. Industrial, Mat.2888. Do mesmo modo, a Ordem de serviço será emitida pela mesma Superintendência.

11.1. Cabe ao Gestor comunicar com antecedência, a Vice-Presidência de Gestão de Engenharia qualquer alteração necessária as obras e serviços.

11.2. Fica estabelecido que na ausência do empregado acima nominado, por qualquer motivo, a gestão do presente contrato será indicada através de nomeação por parte do Vice-Presidente de Gestão de Engenharia.

11.3. Deve solicitar o contratado a atualização da garantia sempre que for alterado o valor do contrato, seja através de reajuste/repactuação/acréscimos.

11.4. Serão realizadas fiscalizações diárias por técnicos da CASAL visando acompanhar os serviços a serem executados pela CONTRATADA e observar se as atividades estão sendo desempenhadas de modo satisfatório.

11.5. A fiscalização exercerá rigoroso controle em relação à quantidade, particularidade e qualidade na execução dos serviços, aplicando as penalidades previstas, quando não atendidas as respectivas disposições contratuais.

11.6. Os serviços executados e não aprovados pela fiscalização deverão obrigatoriamente ser refeitos sem qualquer ônus para a CASAL.

11.7. Todas as ordens dadas pela FISCALIZAÇÃO ao(s) engenheiro(s) condutor(es) da obra serão consideradas como se fossem dirigidas a CONTRATADA; de mesmo modo, todo e qualquer ato efetuado ou disposição tomada pelo(s) referido(s) engenheiro(s), ou ainda omissões de responsabilidade do(s) mesmo(s), serão consideradas para todo e qualquer efeito como tendo sido da CONTRATADA.

12. CLÁUSULA DÉCIMA SEGUNDA – DO RECEBIMENTO PROVISÓRIO E DO DEFINITIVO: Os serviços executados serão recebidos provisoriamente e definitivamente pelo Gestor do Contrato, conforme norma de recebimento de obras e serviços de engenharia, RD 001/2016 de 19/01/2016, atendendo também ao que prescreve o art. 73 da lei nº 8.666/93.

12.1. O recebimento provisório se dará por atesto assinado no momento da entrega dos serviços ao fiscal nomeado pela CASAL, atesto esse que deve conter a descrição do objeto e eventuais ressalvas e observações sobre a entrega.

12.2. O recebimento definitivo se dará por atesto assinado, até 90 (noventa) dias úteis após o recebimento provisório, conforme previsto na Norma Interna de Recebimento de Obras e Serviços de Engenharia.

12.3. Após a conclusão da obra e entrega do relatório final de obra emitido pelo fiscal ou gestor da obra, a CROSS -Comissão de Recebimento de Obras e Serviços de Saneamento- será acionada e ficará responsável pelo recebimento da obra.



ESTADO DE ALAGOAS
COMPANHIA DE SANEAMENTO DE ALAGOAS

13. CLÁUSULA DÉCIMA TERCEIRA – DAS OBRIGAÇÕES DA CONTRATADA: Obriga-se a CONTRATADA a Contratada tem a obrigação de manter durante toda a execução do Contrato as mesmas condições de compatibilidade de habilitação e qualificação exigidas na licitação e por ele assumidas;

13.1. A CONTRATADA deverá obedecer às Normas Internas da CASAL, os quais fazem parte integrante do contrato a ser firmado com a licitante vencedora, independente de transcrição, como também, do Código de Defesa do Consumidor, não cabendo em qualquer hipótese alegar desconhecimento desses instrumentos legais ou quaisquer outros que digam respeito às atividades para as quais vier a ser contratada.

13.2. A CONTRATADA deverá executar os serviços, com veículos e equipamentos contendo Logomarca afixada na parte lateral conforme adesivo padronizado pela CASAL, contendo os seguintes dizeres:

- Nome da CONTRATADA
- Logomarca da CASAL
NOME DA CONTRATADA
A SERVIÇO DA CASAL

13.3. A CONTRATADA executará os serviços para a CASAL obedecendo as Normas Técnicas, Especificações, Procedimentos e demais elementos que integrem o presente Projeto independente da transcrição.

13.4. A CONTRATADA deverá ser a única empregadora de seu pessoal e comprometer-se a observar rigorosamente todas as prescrições relativas às Leis de Trabalho e da Previdência ou correlata em vigor no País.

13.5. A CONTRATADA deverá manter, junto a CASAL, um profissional de nível superior como responsável técnico, devidamente credenciado como preposto, para representar a CONTRATADA e receber da CASAL as instruções, bem como proporcionar toda a assistência e facilidade necessária ao relacionamento CASAL/CONTRATADA.

13.6. A CONTRATADA deverá assegurar que todos os empregados se apresentem para o trabalho devidamente fardados, portando crachá de identificação com fotografia. A CONTRATADA deverá apresentar a CASAL, mensalmente, quando do envio das Notas Fiscais referente à prestação do serviço, o comprovante do recolhimento previdenciário e do FGTS, relativos ao mês anterior, de todos os funcionários envolvidos com a execução direta dos serviços objeto do contrato.

13.7. A CONTRATADA será responsável por quaisquer reclamações relativas a danos e prejuízos causados a terceiros em consequência dos serviços objeto deste Projeto, responsabilizando-se pelo pagamento, sem qualquer reembolso por parte da CASAL, de indenização decorrente de acidentes ou fatos que causem, prejuízos aos serviços ou a terceiros, quando resultantes de imprudência, imperícia ou negligência de seus empregados.

13.8. A CONTRATADA deverá sinalizar com equipamento adequado, os locais de execução dos serviços, conforme a exigência do Código Nacional de Trânsito e Norma Interna da CASAL.

13.9. A CONTRATADA deverá comunicar de imediato a CASAL qualquer ocorrência de impedimento ao andamento dos serviços, oficializando no prazo máximo de 24 (vinte e quatro) horas.

13.10. A CONTRATADA deverá efetuar as suas próprias expensas, o reparo das falhas, de mão de obra que se verificarem durante e após a execução dos serviços no prazo máximo de 48 (quarenta e oito) horas.



ESTADO DE ALAGOAS
COMPANHIA DE SANEAMENTO DE ALAGOAS

13.11. A CONTRATADA deverá cumprir as normas legais, regulamentares e administrativas aplicáveis à segurança, higiene e medicina do trabalho, fornecendo aos seus empregados os equipamentos de proteção individual.

13.12. A CONTRATADA deverá fornecer todos os equipamentos, ferramentas e materiais necessários à execução dos serviços.

13.13. A CONTRATADA assumirá todas as responsabilidades quanto a acidentes ambientais provocados por falhas em seus equipamentos ou pela desatenção das equipes de trabalho.

Serão de inteira responsabilidade da CONTRATADA emplacamento, taxas, multas, e seguro de cada veículo, assim como quaisquer consequências decorrentes, de sinistros (colisão e danos a terceiros) ocasionados por seus equipamentos e tramitações relacionadas a estes fatos quando ocasionados por terceiros.

13.14. Será de inteira responsabilidade da CONTRATADA o cumprimento das obrigações trabalhistas de seus funcionários.

13.15. Manter os equipamentos atendendo aos limites de controle ambiental quanto à poluição sonora, em estrita observância aos padrões aplicáveis (municipais, estaduais e federais), sob pena de imediata substituição dos mesmos. Em particular, deverá ser dada importância especial ao controle de emissão de fumaça negra pelos veículos, devendo atender as prescrições do CONAMA, e aos limites estabelecidos na legislação vigente.

13.16. A CONTRATADA deverá permitir o pronto acesso da fiscalização da CASAL, a todas e quaisquer fontes de informações referentes aos serviços prestados, sempre que solicitada antecipadamente.

13.17. A CONTRATADA deverá manter os preços unitários mensais contratuais apresentados na planilha orçamentária no certame licitatório. Esses deverão incluir todas as despesas diretas, e os eventuais impostos incidentes, ficando sempre certo de que não caberá à CASAL, nenhum outro ônus além do pagamento do preço proposto.

13.18. A CONTRATADA deverá promover a seleção, ministrar treinamento admissional, reciclagem periódica aos seus empregados, visando garantir a execução de suas atividades com segurança.

13.19. A CONTRATADA deverá ser a única responsável pela execução e qualidade dos serviços dos quais trata a presente licitação.

13.20. Não transferir a outrem, no todo ou em parte, o presente contrato, sem prévia e expressa anuência do CONTRATANTE;

14. CLÁUSULA DÉCIMA QUARTA – DAS OBRIGAÇÕES DA CONTRATANTE: A CONTRATANTE deve fornecer à Contratada os Procedimentos, Normas, Padrões e Especificações necessários à correta execução dos serviços.

14.1. Fornecer os desenhos técnicos em meio digital(CD) através da Comissão Permanente de Licitação – CPL, mediante solicitação da licitante e critérios determinados pela mesma comissão.

Esclarecer toda e qualquer dúvida com referência à execução dos serviços, de imediato, se possível, quando solicitado verbalmente, ou no prazo máximo de 03 (três) dias úteis, quando oficializado por escrito.

14.2. Comunicar à Contratada, com antecedência de 72 (setenta e duas) horas, para os devidos ajustes, qualquer alteração desde que esta não implique em aumento de custos para a Contratada.

Intervir junto a outros órgãos, a fim de agilizar as autoridades dos serviços, caso estas sejam necessárias.

14.3. Emitir o Boletim de Medição dos serviços executados mensalmente, efetuando o pagamento dos mesmos até o 30º (trigésimo) dia útil subsequente à conformação das Notas Fiscais.



ESTADO DE ALAGOAS
COMPANHIA DE SANEAMENTO DE ALAGOAS

14.4. Abrir o “Livro de Ocorrências” e registrar todos os fatos relevantes acontecidos durante a vigência do contrato, principalmente aqueles que prejudiquem direta ou indiretamente a qualidade e a efetividade dos serviços.

15. CLÁUSULA DÉCIMA QUINTA – DAS PENALIDADES: A recusa injusta da licitante contratada em efetivar os serviços ora licitados no prazo estipulado neste instrumento, caracteriza descumprimento da obrigação assumida, sujeitando-a a suspensão de participar em licitação e de contratar com a CASAL, durante 02 (dois) anos;

15.1 Pela inexecução total, parcial ou inadequada das obrigações assumidas pela CONTRATADA, poderão ser aplicadas as seguintes sanções, não cumulativas, assegurando o direito de defesa prévia por 05 (cinco) dias úteis;

- a) ADVERTÊNCIA, por escrito, pela inexecução parcial do contrato, pelo cumprimento irregular das cláusulas contratuais, pela paralisação da prestação dos serviços;
- b) MULTA de 2% (dois por cento) sobre o valor da fatura mensal, limitada, por sua vez de incidência, a 10% (dez por cento) do valor global do contrato;
- c) IMPEDIMENTO DE CONTRATAR com a Administração, por prazo não superior a 02 (dois) anos.

15.2. O atraso injustificado no cumprimento do Contrato, sujeitará a CONTRATADA, à multa equivalente a 0,2%(zero virgula dois por cento) ao dia, incidente sobre o valor total do Contrato; inclusive a rescisão unilateral deste, além da aplicação das demais sanções previstas pela Lei Nº 8.666/1993.

15.3. Na hipótese de o contratado incorrer em multa, esta deverá ser paga dentro do prazo máximo de 15 (quinze) dias a contar do recebimento da notificação ou do não acolhimento da defesa, sob pena de a CASAL descontar o respectivo valor nos pagamentos vincendos.

16. CLÁUSULA DÉCIMA SEXTA – DA RESCISÃO: O presente Contrato poderá ser rescindido, independentemente de notificação judicial, a critério da Diretoria da CASAL, sem que a **CONTRATADA**, tenha direito a qualquer indenização, salvo o pagamento dos serviços que estiverem regulares e efetivamente executados, ocorrendo quaisquer das seguintes hipóteses:

- a) Infringência de qualquer Cláusula deste Contrato;
- b) Em caso de falência ou concordata da **CONTRATADA**;
- c) Se este Contrato for cedido ou transferido no todo ou em parte, sem previa autorização escrita da CASAL.

16.1. O presente Contrato poderá ser rescindido também por acordo mútuo ou conveniência da CASAL.

16.2. A não obediência total ou parcial das obrigações assumidas pela contratada, assim como a não obediência às orientações emanadas da fiscalização, ensejará na rescisão do contrato, observando o exposto nos Artigos 78 a 81 da Lei nº 8.666/1993, e encaminhamento do processo à Diretoria da CASAL, para as providências que se fizerem necessárias.

17. CLÁUSULA DÉCIMA SÉTIMA – DOS CASOS OMISSOS: Os casos omissos ou situações não explicitadas serão decididas pelas partes, segundo as disposições contidas na Lei 8666/93, suas alterações e demais regulamentos e normas administrativas federais e estaduais, que fazem parte integrante deste contrato, independentemente de transcrição.

18. CLÁUSULA DÉCIMA OITAVA – DO FORO: As partes elegem o Foro da Comarca de Maceió/AL, que prevalecerá sobre qualquer outro, por mais privilegiado que seja para dirimir quaisquer dúvidas oriundas do presente Contrato.



ESTADO DE ALAGOAS
COMPANHIA DE SANEAMENTO DE ALAGOAS

E, por estarem assim justos e contratados, firmam o presente contrato em 02 (duas) vias de igual teor e forma na presença das testemunhas, que subscrevem depois de lido e achado conforme para a produção dos seus jurídicos e legais efeitos.

Maceió, ____ de _____ de 2017.

TESTEMUNHAS:

DIRETOR PRESIDENTE/CASAL

NOME E CPF

VICE-PRESIDENTE DE GESTÃO DE ENGENHARIA

NOME E CPF

Representante
P/ CONTRATADA

Casal
Companhia de Saneamento de Alagoas