



**ESTADO DE ALAGOAS  
COMPANHIA DE SANEAMENTO DE ALAGOAS**

Senhor Licitante,

Solicito a V.S<sup>ª</sup>. preencher o protocolo de entrega de edital abaixo, remetendo-o a CPL/CASAL, por meio do e-mail [cpl@casal.al.gov.br](mailto:cpl@casal.al.gov.br).

A não remessa de recibo exime a CPL/CASAL da comunicação de eventuais retificações ocorridas no instrumento convocatório, bem como, de quaisquer informações adicionais.

O edital será publicado no Diário Oficial do Estado de Alagoas, no site da CASAL [www.casal.al.gov.br](http://www.casal.al.gov.br), onde o licitante faz um cadastro e através de senha individual **acessa o Edital, estando disponível apenas para consulta na sala da Comissão Permanente de Licitações – CPL/CASAL**, situada a Rua Barão de Atalaia, 200, Centro, Maceió/AL, no horário das 08:00 às 11:00 horas e das 14:00 às 17:00 horas, onde os licitantes poderão colher informações sobre o certame. Pedidos de esclarecimentos e outras informações podem ser solicitados através do e-mail: [cpl@casal.al.gov.br](mailto:cpl@casal.al.gov.br).

Maceió (AL), 25 agosto de 2017.

**ADELY ROBERTA MEIRELES DE OLIVEIRA**  
**CPL/CASAL**

**Casal**  
Companhia de Saneamento de Alagoas



ESTADO DE ALAGOAS  
COMPANHIA DE SANEAMENTO DE ALAGOAS

**TOMADA DE PREÇOS Nº 11/2017 – CASAL – 05/10/2017 – 9:00 HORAS (HORÁRIO LOCAL)**

CONTRATAÇÃO DE EMPRESA ESPECIALIZADA EM OBRAS DE ENGENHARIA PARA A CONTINUAÇÃO DA CONSTRUÇÃO DO NOVO LABORATÓRIO DE ANÁLISES FÍSICO-QUÍMICAS DE ÁGUA E ESGOTO DA CASAL, NO BAIRRO BENEDITO BENTES, NA ÁREA DA ESTAÇÃO DE TRATAMENTO DE ÁGUA DO SISTEMA PRATAGY, EM MACEIÓ, ALAGOAS.

RAZÃO SOCIAL: .....  
CNPJ N.º .....  
ENDEREÇO: .....  
CEP ..... CIDADE / ESTADO .....  
TELEFONE: .....  
E-MAIL: .....  
NOME DE PESSOA PARA CONTATO: .....  
RESPONSÁVEL PELO RECEBIMENTO DO EDITAL: .....  
R. G. Nº e / ou CPF Nº .....  
ENDEREÇO: .....  
CEP ..... CIDADE / ESTADO .....  
TELEFONE: .....  
E-MAIL: .....

Recebemos cópia do instrumento convocatório acima identificado.

Maceió / AL ..... de ..... de 2017.

.....  
*Assinatura*

Casal  
Companhia de Saneamento de Alagoas



ESTADO DE ALAGOAS  
COMPANHIA DE SANEAMENTO DE ALAGOAS

**CONTRATAÇÃO DE EMPRESA ESPECIALIZADA EM OBRAS DE ENGENHARIA PARA A CONTINUAÇÃO DA CONSTRUÇÃO DO NOVO LABORATÓRIO DE ANÁLISES FÍSICO-QUÍMICAS DE ÁGUA E ESGOTO DA CASAL, NO BAIRRO BENEDITO BENTES, NA ÁREA DA ESTAÇÃO DE TRATAMENTO DE ÁGUA DO SISTEMA PRATAGY, EM MACEIÓ, ALAGOAS.**

Casal  
Companhia de Saneamento de Alagoas



**ESTADO DE ALAGOAS  
COMPANHIA DE SANEAMENTO DE ALAGOAS**

**TOMADA DE PREÇOS Nº 11/2017 – CASAL**

A COMPANHIA DE SANEAMENTO DE ALAGOAS – CASAL, Sociedade de Economia Mista Estadual, vinculada à Secretaria de Estado de Infraestrutura, sediada a Rua Barão de Atalaia, nº 200, Centro, Maceió/AL, CEP: 57.020-510, inscrita no CNPJ/MF sob o nº 12.294.708/0001-81, através da CPL/CASAL, instituída pela Resolução de Diretoria nº 10/2017 publicada no Diário Oficial do Estado de Alagoas, edição no dia 13 de março de 2017, torna público para conhecimento dos interessados, que de acordo com o Processo Administrativo Protocolo 4234/2016, CI nº 30/2016 - GEQPRO, na forma da legislação pertinente a licitações e contratos administrativos, **fará realizar no dia 05/10/2017, às 09:00 horas (horário local)**, na sala de Licitações da CASAL, situada à Rua Barão de Atalaia nº 200, Centro, Maceió/AL, CEP: 57.020-510, licitação na modalidade TOMADA DE PREÇOS Nº 11/2017-CASAL, do tipo menor preço global, com regime de empreitada, objetivando a contratação de empresa para objeto descrito abaixo.

**1.0 – OBJETO**

**1.1** Constitui o objeto desta Tomada de Preços a contratação de empresa especializada em obras de engenharia para a continuação da construção do novo laboratório de análises físico-químicas de água e esgoto da casa, no bairro Benedito Bentes, na área da Estação de Tratamento de Água do Sistema Pratygy, em Maceió, Alagoas, mediante condições contidas no Projeto Básico, anexo a este Edital e na Lei nº 8.666/1993, e suas alterações estabelecidas nas Leis Federais nº 8.883/1994 e Lei Complementar nº 123/2006, alterada pela Lei Complementar nº 147/2014.

**1.2** Fica determinado que o valor máximo global para esta licitação é de R\$ 402.919,31 (Quatrocentos e dois mil, novecentos e dezenove reais e trinta e um centavos).

**1.3** As plantas encontram-se a disposição dos interessados, apenas para consulta, na sala da CPL/CASAL.

**2.0 – DA VISITA TÉCNICA**

**2.1.** Deverá ser realizada visita técnica para os licitantes ao local da obra, podendo ser realizada até 3 dias antes da data de realização da licitação. A declaração da visita técnica deverá ser assinada por Alfredo Brechó Monteiro, Engenheiro Químico, tel: (82) 98883-7637, lotado na GEQPRO.

**2.2.** A declaração da visita técnica deverá ser assinada, com carimbo e matrícula, pelo técnico da Casa que acompanhará a licitante na visita técnica.

**3.0 – DOS SERVIÇOS**

**3.1.** Os serviços a serem executados encontram-se discriminados no Projeto Básico, parte integrante deste ato convocatório.

**4.0 – DOS RECURSOS FINANCEIROS**

**4.1.** As despesas decorrentes terão a seguinte classificação:

UNIDADE ORÇAMENTÁRIA ..... 133.200 – GEQPRO.  
GRUPO DE DESPESA ..... 600.000 – ABASTECIMENTO ÁGUA/ESGOTO SANITÁRIO  
RUBRICA ..... 616.612 – AMPLIAÇÃO E MELHORIA DE SISTEMAS

**5.0 – DOS ANEXOS INTEGRANTES DO EDITAL**

**5.1** São partes integrantes deste Edital:

**ANEXO I** – PROJETO BÁSICO;

**ANEXO II** – PLANILHA DE CUSTOS e CRONOGRAMA FÍSICO FINANCEIRO;



**ESTADO DE ALAGOAS**  
**COMPANHIA DE SANEAMENTO DE ALAGOAS**

**ANEXO III – MODELOS DE DECLARAÇÕES DE HABILITAÇÃO;**  
**ANEXO IV – MINUTA DE CONTRATO.**

**6.0 - DA PARTICIPAÇÃO**

**6.1** Poderão participar desta Tomada de Preços pessoas jurídicas no ramo de atividade econômica pertinente ao objeto Tomada de Preços deste Edital, cadastradas no máximo até 03 (três) dias antes da data da sessão de abertura destas, bem como, possuir os requisitos mínimos de qualificação exigidos no item que trata da habilitação.

**6.2.** Não poderão participar as empresas ou instituições das quais participem, dirigentes ou servidores das entidades promotoras desta licitação, relacionadas no preâmbulo.

**6.3.** Não poderão participar as empresas ou instituições que se encontrem sob falência, concordata ou recuperação judicial, concurso de credores, dissolução, liquidação ou ainda, que tenham sido declaradas inidôneas ou estejam punidas com suspensão do direito de licitar com a administração pública.

**6.4.** Não poderão participar as empresas, inclusive suas filiais, que façam parte de um mesmo grupo econômico ou financeiro, e/ou empresas que tenham diretores, acionistas com mais de 5% de participação, ou representantes legais comuns e as que dependam econômica ou financeiramente de outra empresa ou a subsidiem.

**6.5.** Não poderão participar desta licitação empresas que estejam inadimplentes com a fazenda pública federal, estadual e municipal da sua sede e/ou filiais.

**6.6.** Não serão admitidas nesta licitação empresas que operem sob regime de consórcio, nem a subcontratação total ou parcial do fornecimento objeto desta Tomada de Preços.

**7.0 - DO CREDENCIAMENTO**

**7.1.** O credenciamento iniciará 01 (uma) hora antes da abertura da sessão pública.

**7.2.** Cada licitante poderá, nos atos do presente certame ter um único representante legal devidamente credenciado, mediante apresentação de um dos seguintes instrumentos, sempre acompanhados do documento de identidade:

**7.2.1.** Procuração lavrada por instrumento público ou particular, com firma reconhecida, indicando a outorga de poderes na forma exigida, onde constem os poderes do outorgante, acompanhada do contrato social, ou estatuto, ou ato constitutivo, ou registro comercial.

**7.2.2.** Cópia autenticada do contrato social, ou estatuto, ou ato constitutivo, ou registro comercial, acompanhado de cópia de documento de identidade, que comprove a sua condição de sócio, gerente ou administrador da licitante.

**7.3.** Os documentos relativos ao credenciamento deverão ser apresentados antes do início do certame, separadamente dos envelopes “DOCUMENTAÇÃO DE HABILITAÇÃO” e “PROPOSTA DE PREÇOS”.

**7.4.** Não será admitida a participação de um mesmo representante para mais de uma licitante.

**7.5.** A não apresentação ou a incorreção do documento de credenciamento não impedirá o proponente de entregar os envelopes de proposta e de habilitação, mas o impedirá de manifestar-se no certame.

**7.6.** O representante responsabilizar-se-á pelos assuntos atinentes à participação da empresa neste procedimento licitatório, com poderes para formular ofertas de preços e praticar todos os demais atos pertinentes ao certame.

**7.7.** A declaração de que o licitante esta credenciado será proferida pela Presidente da CPL/CASAL quando da abertura da sessão pública.

**7.8.** Abaixo modelo sugestivo de carta de credenciamento;



**ESTADO DE ALAGOAS**  
**COMPANHIA DE SANEAMENTO DE ALAGOAS**

**CRENCIAMENTO**

Através da presente, credenciamos o(a) Sr.(a) ....., portador(a) da Cédula de Identidade nº. ....e CPF sob nº ....., a participar da Licitação na modalidade Tomada de Preços nº 11/2017– CASAL da Companhia de Saneamento de Alagoas - CASAL, na qualidade de REPRESENTANTE LEGAL, outorgando-lhe poderes para pronunciar-se em nome da empresa ....., bem como formular propostas e praticar todos os demais atos inerentes ao certame. (O credenciamento deve vir acompanhado da cópia do Contrato Social autenticada).

Local e data

Diretor ou Representante Legal

**8.0 - DO RECEBIMENTO DOS ENVELOPES**

- 8.1.** A reunião, para recebimento e abertura dos envelopes contendo os documentos da habilitação e proposta de preços;
- 8.2.** No dia, local e hora marcados, antes do início da sessão, os interessados ou seus representantes legais deverão proceder ao respectivo credenciamento, nos termos deste Edital.
- 8.3.** Declarada aberta a sessão pela CPL/CASAL, não mais serão admitidos novos proponentes, dando-se início ao recebimento dos envelopes:
  - 8.3.1.** Do envelope de documentação para habilitação (ENVELOPE “A”);
  - 8.3.2.** Do envelope de proposta de preços (ENVELOPE “B”).
- 8.4.** A indicação nos envelopes, caso esteja incompleta ou com algum erro de transcrição, desde que não cause dúvida quanto ao seu conteúdo ou não atrapalhe o andamento do processo, não será motivo para exclusão do procedimento licitatório.
- 8.5.** Qualquer motivação dos interessados contra ofertas e documentos apresentados pelos licitantes deverá ser feita nesta reunião, exclusivamente pelo representante legal credenciado para apresentar as empresas em nome das quais pretendam registrar a impugnação.
- 8.6.** Os documentos de habilitação e as propostas de preços deverão ser rubricados primeiramente pela CPL/CASAL e em seguida pelos licitantes presentes.

**9.0 - DOS PROCEDIMENTOS DE APRESENTAÇÃO, DA HABILITAÇÃO E DAS PROPOSTAS**

**9.1. APRESENTAÇÃO DOS ENVELOPES**

**9.1.1.** Os envelopes, devidamente lacrados, deverão ser entregues pelo representante credenciado de cada licitante no dia, hora e local indicados no preâmbulo deste edital.

**9.1.2.** Os envelopes deverão conter o nome e o endereço da licitante e o seguinte endereçamento:

**9.1.2.1. ENVELOPE “A” – “DOCUMENTOS DE HABILITAÇÃO”**

COMPANHIA DE SANEAMENTO DE ALAGOAS - CASAL

Tomada de Preços nº 11/2017- CASAL

DIA 05/10/2017 às 9:00 horas (Horário Local)

**OBJETO:** Contratação de empresa especializada em obras de engenharia para a continuação da construção do novo laboratório de análises físico-químicas de água e esgoto da CASAL, no bairro Benedito Bentes, na área da Estação de Tratamento de Água do Sistema Pratagy, em Maceió, Alagoas, mediante condições contidas no Projeto Básico, anexo a este Edital e na Lei nº 8.666/1993, e suas alterações estabelecidas nas Leis Federais nº 8.883/1994 e Lei Complementar nº 123/2006, alterada pela Lei Complementar nº 147/2014.

Identificação da Licitante: (Razão Social, fone, e-mail)

**9.1.2.2. ENVELOPE “B” – “PROPOSTA DE PREÇOS”**

COMPANHIA DE SANEAMENTO DE ALAGOAS - CASAL

Tomada de Preços nº 11/2017- CASAL

DIA 05/10/2017 ÀS 09:00 horas (Horário Local)



**ESTADO DE ALAGOAS**  
**COMPANHIA DE SANEAMENTO DE ALAGOAS**

**OBJETO:** Contratação de empresa especializada em obras de engenharia para a continuação da construção do novo laboratório de análises físico-químicas de água e esgoto da CASAL, no bairro Benedito Bentes, na área da Estação de Tratamento de Água do Sistema Pratygy, em Maceió, Alagoas, mediante condições contidas no Projeto Básico, anexo a este Edital e na Lei nº 8.666/1993, e suas alterações estabelecidas nas Leis Federais nº 8.883/1994 e Lei Complementar nº 123/2006, alterada pela Lei Complementar nº 147/2014.

Identificação da Licitante: (Razão Social, fone, e-mail).

**9.1.3.** No verso de cada envelope (A e B) deverá constar o nome e o endereço da licitante.

**9.1.4.** A CPL/CASAL não receberá envelopes fora do prazo estipulado; poderá receber envelopes encaminhados pelo correio, Sedex ou correlatos, todavia, não assumirá nenhuma responsabilidade sobre os enviados por estes meios.

## **9.2. DOS DOCUMENTOS DE HABILITAÇÃO**

Para habilitação nesta Tomada de Preços, a licitante deverá apresentar a documentação, em original ou cópia autenticada por tabelião de notas ou por empregado da CASAL lotado na Comissão Permanente de Licitação da CASAL até 01 (um) dia antes da realização da sessão pública. No caso do Licitante que optar por autenticação dos documentos por funcionários da Companhia de Saneamento do Estado de Alagoas – CASAL, lotado na Comissão Permanente de Licitação, deverá apresentar os mesmos perfeitamente legíveis juntamente com o original, para a referida autenticação até 01 (um) dia útil antes da realização da Licitação, no horário das 8:00 até às 11:00 horas e das 14:00 horas às 17:00 horas.

### **9.2.1. HABILITAÇÃO JURÍDICA**

- a) Registro comercial, no caso de empresa individual;
- b) Ato constitutivo, estatuto ou contrato social em vigor, devidamente registrado, em se tratando de sociedades comerciais, e, no caso de sociedade por ações, acompanhado de documentos de eleição de seus administradores; bem como suas alterações ou a última alteração consolidada.
- c) Inscrição do ato constitutivo, no caso de sociedades civis, acompanhada de prova da diretoria em exercício;
- d) Decreto de autorização, em se tratando de empresa ou sociedade estrangeira em funcionamento no País, e ato de registro ou autorização para funcionamento expedido pelo órgão competente, quando a atividade assim o exigir.
- e) Declaração de inexistência de fato impeditivo para sua habilitação, conforme Anexo III deste edital;
- f) Declaração de que não possui em seu quadro de pessoal empregado(s) menor(es) de 18 (dezoito) anos em trabalho noturno, perigoso ou insalubre e menor de 16 (dezesesseis) em qualquer trabalho, salvo na condição de aprendiz, e somente a partir dos 14 (quatorze) anos, nos termos do inciso XXXIII do art. 7º da Constituição Federal de 1988 (Lei Federal nº 9.854/1999), ( ANEXO III );
- g) Certidão emitida pela CPL/CASAL de que a empresa licitante atendeu todas as condições exigidas para cadastramento até o terceiro dia anterior à data do recebimento das propostas (§ 2º do art. 21 da Lei nº 8.666/1993).

### **9.2.2. QUALIFICAÇÃO TÉCNICA**

- a) Apresentar atestado (s) técnico(s) de desempenho de atividade da mesma natureza do objeto ora licitado.
- b) O (s) atestado (s) técnico (s) deve (m) ser fornecido (s) por pessoa jurídica de direito público ou privado e deve(m) ser acompanhado(s) da respectiva CAT (Certidão de Acervo Técnico) emitida pelo CREA.



**ESTADO DE ALAGOAS**  
**COMPANHIA DE SANEAMENTO DE ALAGOAS**

- c) Certidão de Registro da empresa e de seu responsável técnico junto ao Conselho Regional de Engenharia e Agronomia – CREA.
- d) O licitante deve comprovar que possui em seu quadro permanente, engenheiro(s) devidamente habilitado(s), detentor(es) de atestado de responsabilidade técnica.
- e) A comprovação de que o responsável técnico/equipe técnica é vinculada a empresa, pode ser feita das seguintes formas:
- a) Cópia autenticada da CTPS ou;
  - b) Cópia de contrato de trabalho de prestação de serviço autônomo com a chancela do CREA ou;
  - c) Cópia do Contrato ou estatuto social quando sócio da empresa.
- São dispensáveis os itens acima se em certidão emitida pelo CREA, com data atualizada, constar data do início do contrato do responsável técnico com o respectivo nome e qualificação.
- f) Relação da equipe técnica para execução dos serviços ora licitados, com suas respectivas qualificações, **declarando** que fica ciente que os profissionais indicados para fins de comprovação da capacidade técnico-operacional deverão participar do serviço objeto da licitação, admitindo-se suas substituição por profissionais de experiência equivalente ou superior, desde que aprovada pela CASAL.
- g) Declaração de que, em sendo vencedor, dispõe dos equipamentos necessários e essenciais para a execução dos serviços objeto da licitação.
- h) Declaração, devidamente assinada pelo funcionário da CASAL indicado no Projeto Básico, da realização da visita técnica ao local da execução do serviço.

### **9.2.3. QUALIFICAÇÃO ECONÔMICA FINANCEIRA**

**9.2.3.1.** Demonstrações Contábeis do último exercício social, já exigíveis, e apresentados na forma da lei, que comprovem a boa situação financeira do licitante, assinadas por Contador ou Técnico Contábil, devidamente registrado no Conselho Regional de Contabilidade e pelo representante legal da empresa. Serão considerados aceitos, como na forma da lei, o balanço patrimonial e demonstrações contábeis assim apresentados:

- a) **Sociedades Empresárias** – Fotocópia das páginas correspondentes do Livro Diário, devidamente autenticadas na Junta Comercial ou outro órgão equivalente do Registro de Comércio da Sede ou domicílio do licitante, com os competentes Termos de Abertura e Encerramento.
- b) **Sociedade por Ações** - Publicação no Diário Oficial da União ou do Estado ou do Distrito Federal, conforme o lugar em que esteja situada a sede do licitante, e em jornal de grande circulação, editado na localidade em que está situada a sede do licitante, conforme o caput do art. 289 e o parágrafo 5º da Lei nº 6.404/76 e comprovação de autenticação pelo Órgão do Registro do Comércio do domicílio ou sede do licitante;
- c) **Sociedades Simples, Fundações ou outras Entidades sem Fins Lucrativos** – Fotocópia das páginas correspondentes do Livro Diário devidamente autenticadas no Cartório de Registro Civil das Pessoas Jurídicas da Sede ou domicílio do licitante, com os competentes Termos de Abertura e Encerramento.

**9.2.3.2.** As empresas com menos de 01 (um) ano de existência, que ainda não tenham balanço de final de exercício, deverão apresentar Demonstrações contábeis envolvendo seus direitos, obrigações e patrimônio líquido relativo ao período de sua existência, obedecidos os aspectos legais e formais de sua elaboração. Os índices para comprovar a boa situação financeira da empresa não serão exigidos neste caso.

**9.2.3.3.** As empresas que apresentarem cópias das demonstrações contábeis registradas na Junta comercial ou outro órgão equivalente do Registro de Comércio, as quais contenham autenticação apenas em alguma(s) página(s) do Livro Diário apresentarão declaração, conforme modelo constante do anexo III, juntamente com os competentes Termos de Abertura e Encerramento, para fins de comprovação de registro do balanço patrimonial e demonstrações contábeis, **com firma**





**ESTADO DE ALAGOAS**  
**COMPANHIA DE SANEAMENTO DE ALAGOAS**

**reconhecida em cartório.**

**9.2.3.4.** As empresas sujeitas a apresentação da Escrituração Contábil Digital (ECD) nos termos do art. 2º do Decreto Federal nº 6.022/2007, com a utilização do Sistema Público de Escrituração Digital (SPED) deverão apresentar em fotocópias autenticadas extraídas do livro digital, o Balanço Patrimonial, a Demonstração de Resultado, os Termos de Abertura e Encerramento do livro digital e o Termo de Autenticação na Junta Comercial ou Recibo de Entrega de Escrituração Contábil Digital (conforme Decreto nº 8.683, de 25 de fevereiro de 2016), todos emitidos pelo Programa Validador e Autenticador (PVA).

**9.2.3.5.** A comprovação da boa situação financeira da empresa deve ser apresentada em uma folha, em separado, contendo identificação da licitante, assinada por Contador ou Técnico Contábil, devidamente registrado no Conselho Regional de Contabilidade e pelo representante legal da empresa, calculados pelas fórmulas a seguir:

**Índice de Liquidez Geral**

**LG ≥ 1,0**

Ativo circulante + Ativo realizável a longo prazo

**LG =** -----

Passivo circulante + Passivo exigível a longo prazo

**Índice de Liquidez Corrente**

**LC ≥ 1,0**

Ativo circulante

**LC =** -----

Passivo circulante

**Grau de Endividamento Geral**

**EG ≤ 1,3**

Passivo circulante + Passivo exigível a longo prazo

**EG =** -----

Ativo total

a) Em se tratando de microempresa ou empresa de pequeno porte, a mesma deverá comprovar esta condição, através de certidão expedida pela Junta Comercial ou pelo Registro Civil das Pessoas Jurídicas, ou por seu enquadramento no Simples Nacional, conforme o caso, para que possa usufruir os benefícios concedidos pela Lei Complementar nº 123/2006, alterada pela Lei Complementar nº 147 de 14 de agosto de 2014, com validade na data da licitação.

b) No caso da empresa possuir filiais e concorrer com uma de suas filiais, a documentação apresentada deverá referir-se apenas a filial concorrente ou apenas à matriz, salvo disposição em contrário, sendo que a contratação será realizada com a pessoa jurídica que apresentou a documentação.

c) O licitante deverá comprovar que possui Patrimônio Líquido mínimo de 10% (dez por cento) do valor de referência do objeto licitado, comprovado através do Balanço Patrimonial.

d) Certidão negativa de falência ou concordata ou recuperação judicial, expedida pelo distribuidor da sede da pessoa jurídica ou de execução patrimonial expedida no domicílio da pessoa física.



**ESTADO DE ALAGOAS**  
**COMPANHIA DE SANEAMENTO DE ALAGOAS**

**9.2.4. REGULARIDADE FISCAL**

**a)** Inscrição do CNPJ

**b)** Prova de Regularidade com a Fazenda Federal através de Certidão de Quitação de Tributos Federais (SRF), conjunta a Certidão Negativa quanto a Dívida Ativa da União (DAU), com validade na data de realização da licitação.

**c)** Prova de Regularidade com a Fazenda Estadual da licitante através de certidão negativa de débitos, com validade na data de realização da licitação;

**d)** Prova de Regularidade com a Fazenda Municipal da sede da licitante através de Certidão de Quitação de Débitos Municipais, com validade na data de realização da licitação.

**e)** Prova de Regularidade com a Seguridade Social e com o Fundo de Garantia por Tempo de Serviços, através de:

**e.1.** INSS - Certidão Negativa de Débitos – CND, com validade na data de realização da licitação;

**e.2.** FGTS – Certidão de Regularidade de Situação, com validade na data de realização da licitação;

**f)** Certidão Negativa de Débitos Trabalhistas - CNDT.

**9.2.5.** Não serão aceitos “protocolos de entrega” ou “solicitação de documentos” em substituição aos documentos requeridos no presente Edital, salvo em virtude de força maior ou caso fortuito, aceitável a juízo da Comissão Permanente de Licitação.

**9.2.6.** Não serão aceitas, sob qualquer alegação, ainda que antecipadamente, documentação incompleta para posterior complementação, nem documentação por transmissão via fac-símile (fax).

**9.2.7.** As Micro e Pequenas Empresas apresentarão toda a documentação exigida neste edital, mesmo que apresente alguma restrição.

**9.2.8.** As Micro e Pequenas Empresas, quando apresentarem documentação fiscal com alguma restrição, terão um prazo de 05 (cinco) dias úteis, a partir de sua constatação, para regularização da situação, podendo ser prorrogável por igual período, a critério da administração.

**9.2.9.** Caso não haja regularização conforme disposto no subitem anterior serão aplicadas as sanções administrativas previstas neste edital e seus anexos.

**9.3. DA APRESENTAÇÃO DA PROPOSTA DE PREÇOS**

**9.3.1.** A proposta comercial deverá ser apresentada exatamente conforme a planilha de custos e cronograma físico financeiro, Anexo II deste edital, em 01 (uma) via em papel timbrado, assinada pelo responsável técnico da licitante, contendo nome, nº do CREA e sua qualificação técnica, sem emendas, rasuras ou entrelinhas, no idioma português, ressalvada as expressões técnicas, e conter obrigatoriamente os seguintes componentes:

**9.3.1.1.** O Objeto a ser executado, conforme consta no item 1.1 do Edital;

**9.3.1.2.** Conter o preço global, expresso em moeda nacional, reais-R\$, em algarismos e por extenso, prevalecendo o menor preço em algarismo em caso de divergência;

**9.3.1.3.** Planilha de Custos e cronograma físico financeiro, conforme Anexo II, com duas casas decimais e com detalhamento de todos os elementos que influam nos preços propostos para a contratação;

**9.3.1.4.** Declaração expressa da licitante de estar de acordo com todas as normas e condições deste edital e seus anexos, conforme modelo no Anexo III;

**9.3.1.5.** Indicação do prazo de validade da proposta, que será 60(sessenta) dias contados da data de sua apresentação, conforme Anexo III;

**9.3.1.6.** Indicação de que o prazo de pagamento será conforme o disposto neste instrumento convocatório.



**ESTADO DE ALAGOAS**  
**COMPANHIA DE SANEAMENTO DE ALAGOAS**

**9.3.1.7.** Declaração da licitante de estarem incluídos nos preços todos os custos e despesas, incidentes na prestação do serviço licitado, conforme Anexo III, deste edital;

**9.3.1.8.** Indicação da conta bancária da licitante (banco, agência e número da conta corrente), conforme Anexo III.

**9.3.1.9.** Nome completo e qualificação (estado civil, profissão, naturalidade, CPF, RG, endereço) de quem vai assinar o contrato.

**9.3.2.** A omissão de qualquer despesa necessária à realização do objeto será interpretada como não existente ou já incluída nos preços, não podendo a licitante pleitear acréscimo após a entrega das propostas;

**9.3.3.** Não serão aceitas cotações com quantidades inferiores às solicitadas no Anexo II.

**9.3.4.** Será desclassificada a proposta elaborada em desacordo com os termos deste Edital e seus Anexos ou que se opuserem as quaisquer dispositivos legais vigentes.

**9.3.5.** A apresentação da proposta implicará plena aceitação, por parte do licitante, das condições estabelecidas neste Edital e seus Anexos.

**9.3.6.** Após a abertura das propostas não serão admitidos pedidos de cancelamento, retificação de preços ou de quaisquer outras condições oferecidas.

**9.4. DO JULGAMENTO E DA CLASSIFICAÇÃO DAS PROPOSTAS DE PREÇOS**

**9.4.1.** Os envelopes das licitantes serão abertos em sessões públicas, incontinenti, a entrega dos mesmos. As sessões serão realizadas no local, dia e horário indicado no preâmbulo do Edital, com a participação dos membros da Comissão Permanente de Licitação e representantes das licitantes.

**9.4.2.** Inicialmente ocorrerá a abertura dos envelopes com os documentos de HABILITAÇÃO (envelope "A"), bem assim será processado o julgamento e divulgação do resultado com indicação das empresas HABILITADAS e INABILITADAS.

**9.4.3.** Havendo renúncia expressa dos presentes de interpor recursos ao resultado divulgado, a sessão terá prosseguimento para abertura do envelope "B", com as propostas de preços.

**9.4.4.** Não ocorrendo a renúncia na forma estabelecida acima, a abertura dos envelopes "B" – Propostas de Preços, será realizada depois de decorrido o prazo para interposição de recursos e/ou efetuado o julgamento dos recursos interpostos, em data a ser fixada pela Comissão Permanente de Licitação.

**9.4.5.** Para efeito de julgamento será considerado o menor preço global.

**9.4.6.** A Comissão Permanente de Licitação poderá propor a CASAL, anulação ou revogação desta Licitação, sem que decorra para as licitantes qualquer direito a indenização compensação ou reclamação.

**9.4.7.** As propostas serão rubricadas pela Comissão Permanente de Licitação e interessadas presentes as sessões das quais serão lavradas atas circunstanciais.

**9.4.8.** Será considerada vencedora desta licitação a empresa habilitada que apresentar o menor preço global.

**9.4.9.** O resultado final, com a indicação da empresa vencedora será comunicado por e-mail a todas as participantes, após publicação no Diário oficial do Estado de Alagoas.

**9.4.10.** A Comissão Permanente de Licitação poderá propor à Diretoria da CASAL, a anulação ou revogação desta Tomada de Preços, sem que decorra para as licitantes qualquer direito a indenização, compensação ou reclamação.

**9.4.11.** Em caso de empate entre duas licitantes concorrentes, será realizado um sorteio entre as empatadas.

**9.4.12.** Serão desclassificadas, a critério da Comissão Permanente de Licitação, as propostas:

- a) Que não atenderem os requisitos deste edital;
- b) Que apresentarem condições não previstas;



**ESTADO DE ALAGOAS**  
**COMPANHIA DE SANEAMENTO DE ALAGOAS**

c) Que cotarem preços excessivos ou vis.

**9.4.13.** A licitante vencedora fica obrigada a manter, durante a execução do contrato, todas as condições de habilitação e qualificação exigidas na licitação, como também fornecer mensalmente, junto com a nota fiscal e fatura certidão negativa de débitos com o Fisco Municipal, Estadual e Federal.

**10.0 - DA ADJUDICAÇÃO E DA HOMOLOGAÇÃO**

**10.1.** A declaração da adjudicação do objeto deste certame será viabilizada pela CPL/CASAL, caso não haja recurso.

**10.2.** Após a declaração ao vencedor da licitação, não havendo interposição de recurso por parte dos licitantes, a CPL/CASAL divulgará a empresa vencedora, sendo o procedimento submetido à Autoridade Superior, para homologação e contratação.

**11.0 - DA IMPUGNAÇÃO DO ATO CONVOCATÓRIO E DO PEDIDO DE ESCLARECIMENTO**

**11.1.** Até 05 (cinco) dias úteis antes da data e horário fixados para abertura dos envelopes de habilitação, qualquer pessoa poderá impugnar o ato convocatório da Tomada de Preços através de documentos protocolados na CASAL, encaminhados à CPL/CASAL, esta terá até 03 (três) dias úteis para decidir sobre o assunto.

**11.2.** Decairá do direito de impugnar os termos do edital de licitação perante a Administração o licitante que não o fizer até o 2º (segundo) dia útil que anteceder a abertura dos envelopes de habilitação.

**11.3.** Os pedidos de esclarecimentos referentes ao processos licitatórios deverão ser enviados a Presidente da Comissão de Licitação, até três dias úteis anteriores à data fixada para abertura da sessão pública, preferencialmente por meio eletrônico via internet, no endereço: [cpl@casal.al.gov.br](mailto:cpl@casal.al.gov.br).

**11.4.** As respostas aos pedidos de esclarecimentos ocorrerão até 24 h úteis antes da abertura da sessão pública do certame, sendo divulgadas no site da CASAL – [www.casal.al.gov.br](http://www.casal.al.gov.br) – como anexo ao aviso do Edital e via email para os licitantes interessados.

**12.0 - DOS RECURSOS**

**12.1.** Das decisões da Comissão Permanente de Licitação, caberá recurso para a Diretoria da CASAL, no prazo de 05 (cinco) dias úteis, contados da lavratura da ata,

a) nos casos de habilitação ou inabilitação do licitante;

b) julgamento das propostas;

c) anulação ou revogação da licitação.

**12.2.** Representação no prazo de 05 (cinco) dias úteis da intimação da decisão relacionada com o objeto licitado.

**12.3.** Interposto, o recurso será comunicado aos demais licitantes que poderão impugná-lo no prazo de 05 (cinco) dias úteis.

**12.4.** O recurso será dirigido a autoridade superior, por intermédio da que praticou o ato recorrido, a qual poderá reconsiderar sua decisão, no prazo de 05 (cinco) dias úteis, ou nesse mesmo prazo, fazê-lo subir, devidamente informado, devendo neste caso, a decisão ser proferida dentro do prazo de 05 (cinco) dias úteis, contado do recebimento do recurso.

**12.5.** Nenhum prazo de recurso se inicia sem que os autos do processo estejam com vista fraqueada ao interessado.

**12.6.** Decairá do direito ao recurso a licitante que, tendo concorrido sem impugnar os termos desta Tomada de Preços ou as decisões da Comissão Permanente de Licitação apontar falhas ou irregularidades, após o julgamento desfavorável.



**ESTADO DE ALAGOAS**  
**COMPANHIA DE SANEAMENTO DE ALAGOAS**

**13.0 - DA CONTRATAÇÃO**

**13.1.** A contratação do objeto da presente licitação será efetuada conforme as condições estabelecidas neste Edital em seus Anexos, bem como adocumentação ea proposta da licitante vencedora, naquilo quenão contrariar os termos deste, com previsão de adaptação às normas vigentes.

**13.2.** Como condição para celebração do contrato, o licitante vencedor deverá apresentar as mesmas condições de habilitação.

**13.3.** A empresa classificada em primeiro lugar, declarada vencedora, será convocada para assinar o contrato, no prazo máximo de 05 (cinco) dias a contar da notificação.

**13.3.1.** A empresa vencedora sendo convocada e não comparecendo para assinar o contrato, ou não comprovando que mantêm as condições de habilitação, será convocado outro licitante, na ordem de classificação, e assim sucessivamente, sem prejuízo da aplicação das sanções legais cabíveis.

**13.4.** Ficam os licitantes liberados dos compromissos assumidos, decorridos 60 (sessenta) dias da data da sessão de abertura, sem a convocação para a contratação.

**14.0 - DA EXECUÇÃO**

**14.1.** A execução do contrato será efetuada conforme as condições estabelecidas neste Edital, em seus Anexos, bem como a documentação e a proposta da licitante vencedora, naquilo que não contrariar os termos deste, com previsão de adaptação às normas vigentes.

**14.2.** A inexecução total ou parcial do contrato ensejará sua rescisão com as consequências contratuais previstas em Lei, reconhecendo desde já a empresa licitante os direitos da Administração previstos em Lei.

**14.3.** A execução dos serviços deverá seguir o Cronograma ajustado com o Gestor do Contrato ao início dos trabalhos, observado o prazo de vigência do contrato.

**14.4.** Todos os serviços deverão ser executados dentro das normas e padrões da construção civil, com acompanhamento de profissional habilitado com registro no Conselho Regional de Engenharia e Agronomia - CREA.

**15.0 - DO PAGAMENTO**

**15.1.** Os serviços deverão ser computados rigorosamente baseados nas medições que ocorrerão mensalmente e serão realizadas através de fiscal designado pela Superintendência de Engenharia da CASAL.

**15.2.** Os valores apurados na medição e aprovados pelo gestor do contrato, serão apresentados através de Nota Fiscal Fatura em 02 (duas) vias. O valor da Nota Fiscal Fatura deverá corresponder aos serviços executados durante o mês, conforme o quantitativo apurado pelo Gestor do Contrato.

**15.2.** O pagamento será procedido após a apresentação da Nota Fiscal Fatura protocolada e devidamente conferida e atestada pelo Gestor do Contrato, contando-se o prazo de 30 (trinta) dias a partir do seu lançamento no sistema de controle de pagamento da CASAL.

**15.3.** A CONTRATADA do faturamento, deverá apresentar ao Gestor do contrato, os seguintes documentos, com data de validade atualizada:

**15.3.1.** Certidão Negativa de Débitos do INSS;

**15.3.2.** Certidão Negativa de Débitos do FGTS;

**15.3.3.** Certidão Negativa atualizada de Débito junto a Fazenda Federal, Estadual e Municipal;

**15.3.4.** Certidão Negativa de Débitos de Débitos Trabalhistas – CNDT.

A não apresentação dos documentos acima elencados, no prazo de 30 (trinta) dias, ensejará a rescisão do contrato.



**ESTADO DE ALAGOAS**  
**COMPANHIA DE SANEAMENTO DE ALAGOAS**

**15.4.** Nenhum pagamento será feito sem que a licitante vencedora tenha recolhido o valor de multa eventualmente aplicada.

**15.5.** A emissão antecipada do documento fiscal não implicará adiantamento para o pagamento da obrigação. Havendo erro na nota fiscal, a mesma será devolvida à licitante vencedora.

**15.6.** Os pagamentos serão efetuados através de depósito bancário em conta corrente da CONTRATADA.

**15.7.** No caso de pagamento não efetuado no prazo estabelecido neste Edital, o valor em atraso será corrigido pelo Índice Nacional de Preços ao Consumidor Amplo – IPCA, desde do inadimplemento até a data do efetivo pagamento.

**16.0 - DA VIGÊNCIA DO CONTRATO/DO REAJUSTE/DOS ACRÉSCIMOS**

**16.1.** O prazo de vigência do Contrato é de 150 (CENTO E CINQUENTA) dias a contar da assinatura da Ordem de Serviço expedida pela CASAL.

**16.2.** O Contrato poderá ser prorrogado por igual período até que se conclua os serviços ora contratados.

**16.3.** Os preços contratados são fixos e irrevogáveis pelo período de vigência do contrato.

**16.4.** O contrato pode ter acréscimos ou supressões até 25% (vinte e cinco por cento) do valor atualizado do contrato ( § 1º do art. 65 da Lei nº 8.666/1993).

**17.0 - DA EXECUÇÃO**

**17.1.** O prazo de execução dos serviços é de 120 (CENTO E VINTE) dias, a contar da assinatura da Ordem de Serviço expedida pela CASAL.

**18.0 - DA RESCISÃO**

**18.1.** O presente Contrato poderá ser rescindido, independentemente de notificação judicial, a critério da Diretoria da CASAL, sem que a **CONTRATADA**, tenha direito a qualquer indenização, salvo o pagamento dos serviços que estiverem regulares e efetivamente executados, ocorrendo quaisquer das seguintes hipóteses:

- a) Infringência de qualquer Cláusula deste Contrato;
- b) Em caso de falência ou concordata da **CONTRATADA**;
- c) Se este Contrato for cedido ou transferido no todo ou em parte, sem previa autorização escrita da CASAL.

**18.2.** O presente Contrato poderá ser rescindido também por acordo mútuo ou conveniência da CASAL.

**18.3.** A não obediência total ou parcial das obrigações assumidas pela contratada, assim como a não obediência às orientações emanadas da fiscalização, ensejará na rescisão do contrato, observando o exposto nos Artigos 78 a 81 da Lei nº 8.666/1993, e encaminhamento do processo à Diretoria da CASAL, para as providências que se fizerem necessárias.

**19.0 - DAS SANÇÕES ADMINISTRATIVAS**

**19.1.** A recusa injusta da licitante vencedora em efetivar os serviços ora licitados no prazo estipulado neste instrumento, caracteriza descumprimento da obrigação assumida, sujeitando-a a suspensão de participar em licitação e de contratar com a CASAL, durante 02 (dois) anos;

**19.2.** Fica sujeita a pena de detenção de 02 (dois) a 04 (quatro) anos e multa, a licitante que frustrar ou fraudar, mediante ajuste, combinação ou qualquer outro expediente, o caráter competitivo do procedimento licitatório, com o intuito de obter, para si ou para outrem, vantagem decorrente da adjudicação do objeto da licitação.



**ESTADO DE ALAGOAS**  
**COMPANHIA DE SANEAMENTO DE ALAGOAS**

**19.3.** A Administração poderá, garantida a prévia defesa e o contraditório, no prazo de 05 (cinco) dias úteis, aplicar as seguintes sanções:

- a) ADVERTÊNCIA, por escrito, pela inexecução parcial do contrato, pelo cumprimento irregular das cláusulas contratuais, pela paralisação da prestação dos serviços;
- b) MULTA de 2% ( dois por cento) sobre o valor da fatura mensal, limitada, por sua vez de incidência, a 10% (dez por cento) do valor global do contrato;
- c) IMPEDIMENTO DE CONTRATAR com a Administração, por prazo não superior a 02 (dois) anos;

**19.4.** Na hipótese de a preponente incorrer em multa, esta deverá ser paga dentro do prazo máximo de 15 (quinze) dias a contar do recebimento da notificação ou do não acolhimento da defesa, sob pena de a CASAL descontar o respectivo valor nos pagamentos vincendo.

**20.0 - DAS DISPOSIÇÕES FINAIS**

**20.1.** Todas as obrigações a serem ajustadas pelas partes e suas respectivas penalidades estão previstas na minuta de contrato, Anexo deste Edital.

**20.2.** As licitantes ficam cientes de que é reservado à Administração o direito de apresentar redução ou acréscimo, no volume dos quantitativos de fornecimento, até o limite previsto na Lei n.º 8.666/93, sem que caiba à licitante vencedora o direito a qualquer reclamação.

**20.3.** As normas disciplinadoras da licitação serão sempre interpretadas em favor da ampliação da disputa entre interessados, desde que não comprometam o interesse da Administração, a finalidade e a segurança da contratação.

**20.4.** O Edital, assim como o Projeto Básico, estará disponível no site da CASAL [www.casal.al.gov.br](http://www.casal.al.gov.br) e na sala da Comissão Permanente de Licitação – CPL da CASAL, situada na Rua Barão de Atalaia, n.º 200, Centro, nesta Capital, no horário das 08:00 às 11:00 horas e de 14:00 às 17:00 horas.

**20.5.** A eventual tolerância a qualquer infração ao disposto neste instrumento não implicará aceitação, novação ou precedente.

**20.6.** Na contagem dos prazos estabelecidos para este procedimento licitatório, excluir-se-á o dia do início e incluir-se-á o do vencimento, só se iniciando e vencendo os prazos em dia de expediente na CASAL e considerar-se-ão os dias consecutivos, exceto quando explicitamente disposto em contrário.

**20.7.** A presente licitação, no interesse da Administração, poderá ser adiada, revogada ou anulada, sempre em despacho fundamentado, nos termos da lei.

**20.8.** Os casos omissos ou situações não explicitadas serão decididas pelas partes, segundo as disposições contidas na Lei nº 8666/1993, suas alterações e demais regulamentos e normas administrativas federais e estaduais, que fazem parte integrante deste contrato, independentemente de transcrição.

**20.9.** As licitantes poderão colher informações adicionais eventualmente necessárias sobre o certame, junto à Comissão Permanente de Licitação – CPL da CASAL, situada na Rua Barão de Atalaia, n.º 200, Centro, nesta Capital, no horário das 08:00 às 11:00 horas e de 14:00 às 17:00 horas, ou através do e-mail [cpl@casal.al.gov.br](mailto:cpl@casal.al.gov.br)

**20.10.** Ao receber o Edital a licitante deverá declarar o endereço em que recebe notificações, e-mail, obrigando-se a comunicar qualquer mudança posterior, sob pena de reputar-se válida a notificação encaminhada ao endereço e/ou fax fornecido.

**20.11.** A participação nesta licitação implica no total conhecimento e na plena aceitação dos termos e condições neste edital e seus anexos, bem como as normas administrativas vigentes.



**ESTADO DE ALAGOAS**  
**COMPANHIA DE SANEAMENTO DE ALAGOAS**

**20.12.**O contratado tem a obrigação de manter, durante toda a execução do contrato, todas as condições de habilitação exigidas na licitação.

Maceió (AL), 25 de agosto de 2017.

ADELY ROBERTA MEIRELES DE OLIVEIRA  
CPL/CASAL

VISTO:

OSMAR LISBOA  
Vice Presidente de Gestão de Engenharia







ESTADO DE ALAGOAS  
COMPANHIA DE SANEAMENTO DE ALAGOAS

EDITAL TOMADA DE PREÇOS Nº 11/2017  
PROJETO BÁSICO

ANEXO I

PROJETO BÁSICO

CONSTRUÇÃO DO NOVO LABORATÓRIO DE ANÁLISES DE ÁGUA E ESGOTO – MACEIÓ, AL

Casal

MACEIÓ-AL

Companhia de Saneamento de Alagoas



**ESTADO DE ALAGOAS**  
**COMPANHIA DE SANEAMENTO DE ALAGOAS**

**1 OBJETO**

---

Contratação de empresa especializada em obras de engenharia para a continuação da construção do novo Laboratório de Análises Físico-Químicas de água e esgoto da CASAL, no bairro Benedito Bentes, na área da Estação de Tratamento de Água do Sistema Pratagy, em Maceió, Alagoas

**2 JUSTIFICATIVA**

---

Através de convênios e parcerias entre Governo Federal, ANA/SEMAH/CASAL, foi recebido pela Companhia equipamentos de última geração para o novo laboratório de análises físico-químicas da CASAL, adequados para fazer as análises de acordo com a Portaria 29/2014 e atender aos padrões de qualidade equiparados as demais empresas de saneamento do País.

Considerando que para instalar os novos equipamentos recebidos era necessária a construção de um novo laboratório, tendo em vista que o atual não comportava os novos equipamentos. Considerando ainda que foi elaborado por esta companhia um projeto e iniciadas as respectivas obras para construção do referido laboratório e que se encontram inacabadas e sem recursos para prosseguir com as mesmas.

Ponderando que a unidade irá receber um novo equipamento, especificamente o cromatógrafo de íons que já foi licitado e com prazo de entrega já definido, onde o mesmo precisa de instalações adequadas e modernas diante do grau de sua complexidade, torna-se imprescindível a construção dos laboratórios de água e esgoto que beneficiará tanto as unidades de negócios da capital, quanto do interior, melhorando a qualidade dos serviços para toda a população do Estado.

**3 LOCAL DA OBRA**

---

O novo laboratório será localizado no bairro Benedito Bentes em terreno de propriedade da CASAL, na área da Estação de Tratamento do Sistema Pratagy – ETA Pratagy, em Maceió, Alagoas, próximo à área de envase, com acesso independente e sem interferências da ETA, o que facilitará todo o processo, inclusive o descarte adequado dos materiais contaminados.

**Casal**  
Companhia de Saneamento de Alagoas



ESTADO DE ALAGOAS  
COMPANHIA DE SANEAMENTO DE ALAGOAS



Figura 1 – Terreno para Construção do Novo Laboratório de Análise de Água CASAL, Maceió, Alagoas.

#### 4 EXECUÇÃO DOS SERVIÇOS

Todos os serviços deverão ser executados dentro das normas e padrões da construção civil, com acompanhamento de profissional habilitado com registro no Conselho Regional de Engenharia e Agronomia - CREA.

##### RELAÇÃO DOS SERVIÇOS

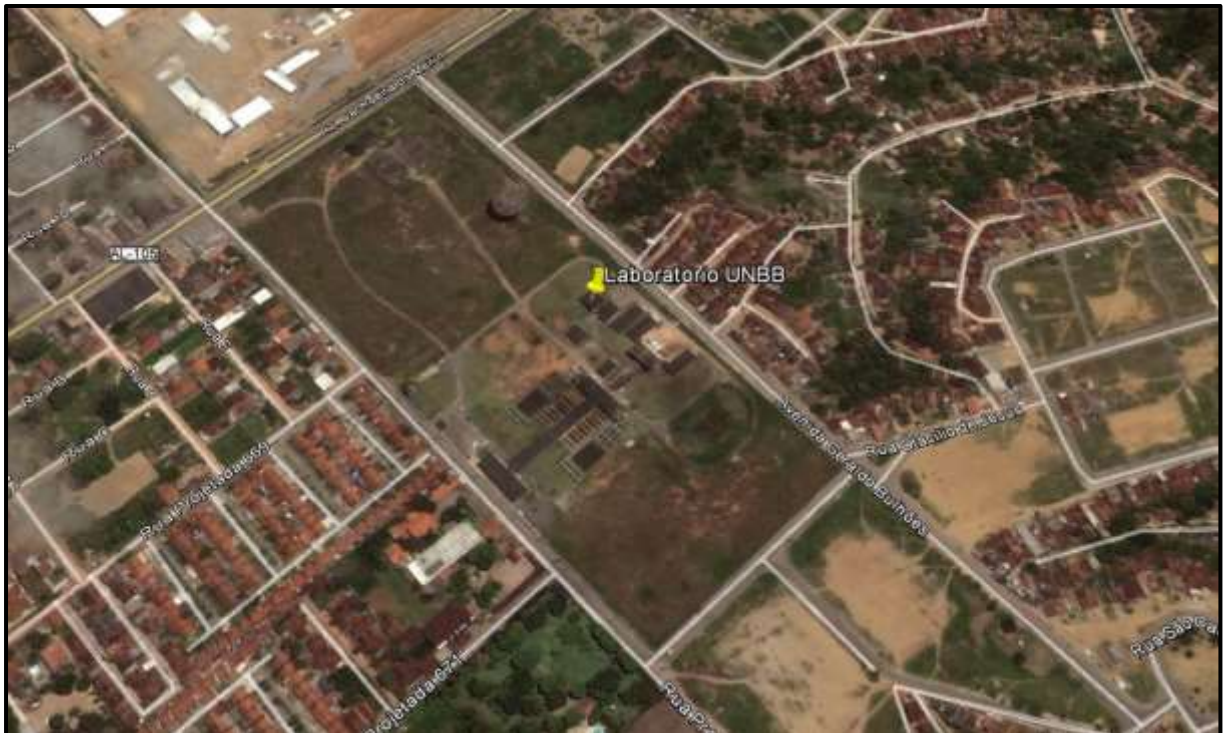
ITEM	DISCRIMINAÇÃO	UNID.	QUANT.
<b>1</b>	<b>INSTALAÇÃO DA OBRA</b>		
1.1	Instalação e mobilização	%	5,000
<b>2</b>	<b>SERVIÇOS</b>		
<b>2.1</b>	<b>INFRAESTRUTURA</b>		
2.1.1	Limpeza e regularização do terreno	m <sup>2</sup>	400,00
2.1.2	Escavação de valas	m <sup>3</sup>	42,57
2.1.3	Concreto simples para fundação com fck de 15 Mpa	m <sup>3</sup>	7,98
2.1.4	Reaterro mecânico com apiloamento	m <sup>3</sup>	29,39
2.1.5	Concreto magro	m <sup>3</sup>	2,66
2.1.6	Concreto armado para cinta de amarração	m <sup>3</sup>	9,31
<b>2.2</b>	<b>SUPERESTRUTURAS</b>		



ESTADO DE ALAGOAS  
COMPANHIA DE SANEAMENTO DE ALAGOAS

2.2.1	Alvenaria de embasamento com bloco cerâmico	m <sup>3</sup>	23,94
2.2.2	Alvenaria 1/2 vez	m <sup>2</sup>	332,55
2.2.3	Chapisco	m <sup>2</sup>	665,10
2.2.4	Massa única	m <sup>2</sup>	922,10
2.2.5	Contrapiso com espessura de 5 cm	m <sup>2</sup>	366,67
2.2.6	Aquisição e instalação de vergas em concreto pré-moldado com seção transversal de 10x10cm	und	67,30
2.2.7	Bancada de granito	m <sup>2</sup>	54,65
2.2.8	Regularização do contrapiso	m <sup>2</sup>	363,50
2.2.9	Regularização do piso	m <sup>2</sup>	363,50
<b>2.3</b>	<b>ACABAMENTO</b>		
2.3.1	Divisores eucatex	m <sup>2</sup>	80,91
2.3.2	Soleira em mármore com largura de 15 cm	m	24,00
2.3.3	Estrutura de coberta em madeira e Telhamento em Fibrocimento	m <sup>2</sup>	290,55
2.3.4	Forro de gesso	m <sup>2</sup>	397,07
2.3.5	Pintura com esmalte sintético para porta	m <sup>2</sup>	80,64
2.3.6	Pintura Látex PVA	m <sup>2</sup>	922,10
2.3.7	Aplicação de Massa corrida	m <sup>2</sup>	922,10
2.3.8	Piso cerâmico (45 x 45 cm) branco tipo A	m <sup>2</sup>	363,50
<b>2.4</b>	<b>ESQUADRIAS</b>		
2.4.1	Instalação e aquisição Janelas de Alumínio	m <sup>2</sup>	130,20
2.4.2	Aplicação e aquisição de Vidro	m <sup>2</sup>	27,00
2.4.3	Instalação e aquisição Porta em eucatex 0,80 x 1,80	und	7,00
2.4.4	Instalação e aquisição Porta em madeira 0,80m x 2,10 m	und	11,00
2.4.5	Instalação e aquisição Porta Vai-Vem em madeira 1,20m 2 folhas, sendo uma de 0,90 m e outra 0,30 m de largura. - Revestimento em laminado melamínico	und	4,00
<b>2.5</b>	<b>INSTALAÇÕES ELÉTRICAS</b>		
2.5.1	Instalação de ponto de luz no teto	und	50,00
2.5.2	Instalação e aquisição Luminária spot p/ 4 fluor. compacta c/ reator 40W	und	2,00
2.5.3	Instalação e aquisição Luminária spot p/ 3 fluor. compacta c/ reator 40W	und	24,00
2.5.4	Instalação e aquisição Luminária spot p/ 2 fluor. compacta c/ reator 40W	und	4,00
2.5.5	Instalação e aquisição Luminária spot p/ 2 fluor. compacta c/ reator 23W	und	16,00
2.5.6	Instalação e aquisição Luminária spot p/ 1 fluor. compacta c/ reator 23W	und	6,00
2.5.7	Instalação e aquisição Interruptor de 1 seção	und	24,00
2.5.8	Instalação e aquisição Interruptor de 2 seção	und	4,00
2.5.9	Instalação e aquisição Interruptor de 3 seção	und	2,00
2.5.10	Instalação e aquisição Refletor com lâmpada halógena palito curta de 150W	und	6,00



**ESTADO DE ALAGOAS**  
**COMPANHIA DE SANEAMENTO DE ALAGOAS**

2.5.11	Instalação e aquisição Tomada hexagonal de uso geral - 20 A	und	250,00
2.5.12	Instalação e aquisição de Tomada de uso específico 20A	und	19,00
2.5.13	Instalação e aquisição Quadro de distribuição de energia elétrica	und	1,00
2.5.14	Instalação e aquisição disjuntor bipolar 20A	und	7,00
2.5.15	Instalação e aquisição disjuntor unipolar 20A	und	1,00
2.5.16	Instalação e aquisição disjuntor unipolar 25A	und	2,00
2.5.17	Instalação e aquisição disjuntor bipolar 13A	und	8,00
2.5.18	Instalação e aquisição disjuntor unipolar 10A	und	3,00
2.5.19	Instalação e aquisição disjuntor bipolar 10A	und	4,00
<b>2.6</b>	<b>INSTALAÇÕES HIDRÁULICAS</b>		
2.6.1	Ponto de água	und	25,00
2.6.2	Instalação e aquisição de Vaso sanitário completo	und	4,00
2.6.3	Instalação e aquisição de Chuveiro	und	4,00
2.6.4	Instalação e aquisição de Cuba de inox redonda	und	2,00
2.6.5	Instalação e aquisição de Cuba de inox 0,34 x 0,24	und	6,00
2.6.6	Ponto de esgoto	und	25,00
<b>3</b>	<b>FOSSA SÉPTICA E SUMIDOURO</b>		
3.1	Sumidouro em concreto pre moldado, Diâmetro 3,00m e Profundidade 5,0m. Para 50 contribuintes.	und	1,00
3.2	Fossa séptica em concreto pre moldado 1,65 x 3,2 x 2,20m	und	1,00
<b>4</b>	<b>LIMPEZA FINAL DA OBRA</b>		
4.1	Limpeza final da obra	m <sup>2</sup>	400,00

## **5 ESPECIFICAÇÕES TÉCNICAS**

O conjunto das especificações apresentadas a seguir procura contemplar todas as situações que devem ocorrer quando da execução da obra. Caso surjam condições muito específicas não abordadas deve-se, preferencialmente, seguir as recomendações estabelecidas pelas Normas Brasileiras, ou ainda, as próprias da CONCESSIONÁRIA.

### **5.1 SERVIÇOS**

#### **5.1.1 LIMPEZA DO TERRENO**

Deverá ser executada a limpeza, retirando da mesma toda a vegetação/lixo existente. Os resíduos descartáveis resultantes da limpeza do terreno, detritos provenientes da execução da obra e o lixo que porventura resida no local, deverão ser removidos para locais adequados fora da área da obra, sob total responsabilidade da CONTRATADA. Já o solo proveniente da escavação será despejado na mesma área onde serão executados os trabalhos supracitados.



**ESTADO DE ALAGOAS**  
**COMPANHIA DE SANEAMENTO DE ALAGOAS**

**5.1.2 ESCAVAÇÃO MANUAL**

A escavação mecanizada de valas deverá ser executada com dimensões de 0,4 m de largura e 0,80 m de altura em todo o perímetro da alvenaria.

Obs.: Todo o material resultado da escavação deverá ser colocado como aterro no próprio terreno, não sendo necessário bota-fora.

**5.1.3 EXECUÇÃO DA FUNDAÇÃO**

A fundação será composta por inicialmente uma camada de concreto magro com 5 cm de espessura com fck de 15 Mpa seguido de uma viga baldrame em concreto simples com fck de 15Mpa com 20cm de altura por 30cm de largura, seguida de alvenaria de embasamento com seção de 60cm de altura por 30cm de largura e acima da mesma, finalizando assim a fundação.

**5.1.4 CINTA DE AMARRAÇÃO**

Serão executadas duas cintas de amarração em concreto armado com fck de 20 Mpa uma com seção transversal de 20 cm x 20 cm com 4 barras de aço de 8 mm, outra com 15 x 20 cm, e estribos de 5mm contendo um afastamento de 20 cm entre eles, onde uma será abaixo da alvenaria de vedação e a outra logo acima.

**5.1.5 EXECUÇÃO DA ALVENARIA**

Acima da cinta em concreto armado será executada a construção do laboratório em blocos cerâmicos, de acordo com projeto arquitetônico em anexo. As juntas deverão conter 2 cm de espessura e o traço para a argamassa de 1:4 (cimento e areia média lavada).

**5.1.6 DEMOLIÇÃO DE ALVENARIA**

As aberturas dos vãos das janelas já executadas deveram ser rebaixadas, pois se encontram em uma cota acima do vão das portas e/ou não estão em compatibilidade com o projeto após modificações.

Os objetos que se encontrarem em incompatibilidade com o projeto deverão ser demolidos e reconstruídos com maquinários específicos para os devidos serviços.

**5.1.7 VERGAS E CONTRAVERGAS**

Para evitar o aparecimento de fissuras acima dos vãos da edícula, executar vergas de concreto armado de modo que, em cada lado, o vão seja superado por no mínimo 15 cm de verga.

Serão instaladas duas contravergas em concreto armado abaixo do vão de janela, uma em cada lado, com seção transversal de 10cm x 10cm e 40 cm de comprimento.

**5.1.8 CHAPISCO**

Será feita uma aplicação de chapisco na área interna e externa da edícula.

**5.1.9 MASSA ÚNICA**

Será executada uma aplicação de massa única na área interna e externa da edícula.



**ESTADO DE ALAGOAS**  
**COMPANHIA DE SANEAMENTO DE ALAGOAS**

**5.1.10 ARGAMASSA POLIMÉRICA**

Será aplicada em toda área externa da alvenaria até 1 metro de altura.

**5.1.11 CONCRETO MAGRO**

Deverá ser feito uma camada de concreto magro no piso no interior das edículas em toda área de piso, onde a camada possuirá espessura de 5cm.

**5.1.12 REVESTIMENTO**

**5.1.12.1 PISO**

Revestimento cerâmico (marca a ser definida), em toda a área do piso que foi revestido com concreto magro.

**5.1.12.2 PAREDE**

Será feito os serviços de pintura seguindo os padrões CASAL, em toda área visível, interna e externa.

**a) Tinta Látex PVA na cor branca**

Serão executadas as pinturas com tinta Látex PVA na cor branca, em duas demãos, na área total interna e externa.

**5.1.13 TELHADO**

O telhado será em telha de fibrocimento de 8 mm de espessura, com uma água e com inclinação de 15%.

Após a estrutura de madeira concluída, iniciar a colocação das telhas em fibrocimento deixando a sobreposição, nos dois sentidos, indicada pelo fabricante.

No encontro das telhas deve ser feito corte em duas chapas, para não haver a sobreposição de quatro telhas.

**5.1.14 FOSSA SÉPTICA**

Será implantada uma fossa séptica retangular em concreto pré-moldado com dimensões de 1,65 x 3,2 x 2,20m, onde será escavado e o fundo deverá ser compactado, nivelado e coberto com uma camada de 15 cm de concreto magro.

**5.1.15 SUMIDOURO**

O sumidouro será em seu formato cilíndrico em concreto pré-moldado com profundidade 5,0 m e diâmetro 3,00 m. A construção começa pela escavação no local escolhido, a cerca de 1 m da fossa séptica e num nível mais baixo, para facilitar o escoamento dos efluentes por gravidade.

**5.1.16 ELEMENTO VAZADO**

Será executada a instalação de elementos vazados pré-moldado no encontro do telhado da área construída com o telhado da área a ser construída devido ao vão deixado pela diferença de cota dos telhados.



**ESTADO DE ALAGOAS**  
**COMPANHIA DE SANEAMENTO DE ALAGOAS**

#### 5.1.17 ESQUADRIAS

As portas de acesso aos ambientes laboratoriais, serão utilizadas portas de madeira com revestimento laminado melamínico, enquanto as demais serão portas comuns em madeira.

Por fim, deverão ser instaladas as esquadrias de alumínio com dimensões específicas para cada setor.

SETOR	DIMENSÃO
Banheiro	0,45 x 1,00m
Físico-Química	1,50 x 1,00m
Copa-cozinha	1,80 x 1,00m
Cromatografia, bacteriologia, sala quente, sala de descartes, suplae, sala administrativo e geqpro.	0,90 x 1,00m

#### 5.1.18 BANCADA DE GRANITO

As bancadas de granitos para o laboratório de água serão instaladas nos demais setores com as seguintes dimensões, as mesmas serão replicadas para o laboratório de esgoto:

**Sala de descartes:** 2,45 x 0,60 m e 1,95 x 0,60 m.

**Sala quente:** 2,74 x 0,90m.

**Bacteriologia:** 5,50 x 0,60m, 2,65 x 0,60m e 1,80 x 0,87m.

**Cromatografia e Espectometria:** 3,00 x 0,90m e 3,65 x 0,65m.

**Físico-química:** 4,94 x 0,60m, 1,60x0,60m, 3,50x0,60m e 3,80x0,70m.

**Copa- cozinha:** 2,20 x 0,40m e 1,00 x 0,50m

**Lavabo:** 1,25 x 0,60m.

#### 5.1.19 SOLEIRA EM MÁRMORE

Para o acabamento será colocada soleira em mármore no chão perto das portas do Laboratório de água descritas abaixo, fazendo similar o laboratório de esgoto:

As soleiras dos setores citados abaixo serão de **0,80m**:

Suplae, Sala de descartes, Sala quente, Bacteriologia, Cromatografia e Espectometria, Geqpro, Sala administrativa e técnica, copa, WC masculino e WC feminino.

As soleiras dos setores citados abaixo serão de **1,20m**:

Físico-química e entrada do laboratório.





**ESTADO DE ALAGOAS  
COMPANHIA DE SANEAMENTO DE ALAGOAS**

**5.1.20 INSTALAÇÕES**

**5.1.20.1 ELÉTRICAS**

Depois de levantadas as paredes de alvenaria, executar rasgos nas mesmas, com o máximo de cuidado para evitar danos aos trabalhos já executados, para colocação dos eletrodutos e caixas de passagem. Recomenda-se que os rasgos sejam executados antes mesmo da aplicação de revestimento das paredes a fim de racionalizar os materiais.

Serão instalados pontos de tomadas de uso geral de 20A e tomadas de uso específico de 20A e ponto de iluminação completo no teto, com luminária de 40 w e 23 w.

O quadro para distribuição elétrica deverá compreender no mínimo 30 disjuntores e possuir barramento.

**5.1.20.2 HIDRÁULICAS**

Devem ser instalado pontos de água fria DN variando de 1" a 3/4" e pontos para esgotamento com DN variando de 50 a 100 mm.

**5.1.21 LIMPEZA FINAL DA OBRA**

Após o término dos serviços, o construtor executará a limpeza total da parte interna predial, entregando todos os aparelhos e acessórios em perfeito funcionamento. Externamente removerá todos os entulhos e detritos da obra.

**5.1.22 EQUIPAMENTOS DE SEGURANÇA**

**5.1.22.1 EXECUÇÃO DE SINALIZAÇÃO DE OBRAS COM TELA TAPUME**

Em todo o perímetro dos serviços, será executada a sinalização da obra com: Cerca para isolamento de área através de tela tapume em PEAD dos dois lados da obra, cones delimitadores de tráfego refletivos; e placas indicativas, com instalações de iluminação, de acordo com o indicado na NR-18.

Qualquer acidente ou problema decorrente de falta de sinalização adequada será de inteira responsabilidade da CONTRATADA, que arcará com todos e quaisquer ônus devidos.

**5.1.22.2 EQUIPAMENTOS DE PROTEÇÃO INDIVIDUAL**

Concerne a EMPREITEIRA o fornecimento de Equipamentos de Proteção Individual (EPI's) a todo seu quadro de pessoal de acordo com o exigido pelas normas técnicas - a depender do serviço a ser executado.

**5.1.23 EXECUÇÃO DE BOTA-FORA**

Os resíduos gerados pelas demolições, bem como o empolamento de 20% da retirada do solo, serão despejados no terreno local.

**6 GESTOR E FISCAL**

---

A gestão do contrato será exercida pelo funcionário Alfredo Brechó Monteiro, denominado GESTOR.



**ESTADO DE ALAGOAS**  
**COMPANHIA DE SANEAMENTO DE ALAGOAS**

Telefone: (82) 88837637. Email: [alfredo.brecho@casal.al.gov.br](mailto:alfredo.brecho@casal.al.gov.br).

A fiscalização do contrato será exercida pelo funcionário Alexandre Vieira Zumba da Silva, mat. 3034, Engenheiro Civil da gerência de obras- GEOBS, denominado FISCAL. Telefone: (82) 33153058. Email: alexandre.zumba@casal.al.gov.br.

## **7 ESTIMATIVA DE CUSTOS**

---

Em anexo apresenta-se uma planilha orçamentária contendo a relação de serviços e materiais necessários à execução dos serviços.

## **8 PRAZO DE EXECUÇÃO**

---

O prazo de execução do Contrato é de 120 (cento e vinte) dias contados a partir da assinatura da Ordem de Serviço emitida pela CASAL.

## **9 PRAZO DE VIGÊNCIA**

---

O prazo de vigência do Contrato é de 150 (cento e cinquenta) dias contados a partir da assinatura da Ordem de Serviço emitida pela CASAL, com possibilidade de prorrogação por iguais e sucessivos períodos até o limite de 60 (sessenta) meses, caso os serviços ora contratados não sejam concluídos.

## **10 GARANTIA**

---

A Ordem de Serviço para dar início aos trabalhos ora contratados, só será assinada após entrega, por parte do licitante contratado, de Garantia no valor que corresponda a 5% (cinco por cento) do valor do contrato.

A Contratada poderá optar por uma das seguintes modalidades de Garantia, nos termos do artigo 56 da Lei nº 8.666/1993:

- a. Dinheiro
- b. Seguro-garantia;
- c. Fiança bancária.
- d. Na hipótese de prorrogação do contrato, a garantia deve ser atualizada para o valor do contrato.
- e. A garantia será devolvida ao final do contrato e sendo que a garantia em dinheiro, esta será corrigida pela TR.

## **11 ACRESCIMO**

---

O Contrato pode ter acréscimos ou supressões até 25% (vinte e cinco por cento) do valor inicial atualizado do Contrato §1º do art. 65 da Lei nº 8.666/93.



**ESTADO DE ALAGOAS**  
**COMPANHIA DE SANEAMENTO DE ALAGOAS**

## **12 PRORROGAÇÃO**

---

O Contrato poderá ser prorrogado até que se conclua os serviços ora contratados.

## **13 REAJUSTE**

---

Os preços contratados são fixos e irremovíveis durante o período de 12 (doze) meses. Caso ultrapasse o referido período, os mesmos poderão ser reajustados a cada aniversário pela variação do Índice Nacional da Construção Civil – INCC/FGV.

## **14 FORMA DE PAGAMENTO**

---

O pagamento será procedido após apresentação da Nota Fiscal Fatura protocolada e devidamente conferida e atestada pelo gestor do Contrato, contando-se o prazo de 30 (trinta) dias a partir do seu lançamento no sistema de controle de pagamento da CASAL.

**PARÁGRAFO PRIMEIRO:** A CONTRATADA quando do faturamento, deverá apresentar ao gestor do contrato, os seguintes documentos, com data de validade atualizada:

- Certidão Negativa de Débito do INSS;
- Certidão Negativa de Débito do FGTS;
- Certidão Negativa atualizada de Débito junto a Fazenda Federal, Estadual e Municipal;
- Certidão Negativa de Débitos Trabalhistas – CNDT.

**PARÁGRAFO SEGUNDO:** A não apresentação dos documentos acima elencados ao gestor do contrato no prazo de 30 (trinta) dias, ensejará a rescisão deste contrato.

**PARÁGRAFO TERCEIRO:** Nenhum pagamento será feito sem que a CONTRATADA tenha recolhido o valor da multa eventualmente aplicada.

**PARÁGRAFO QUARTO:** A emissão antecipada do documento fiscal não implicará adiantamento para pagamento da obrigação. Havendo erro na Nota Fiscal a mesma será devolvida à CONTRATADA.

**PARÁGRAFO QUINTO:** Qualquer irregularidade que impeça a liquidação da despesa será comunicada à contratada, ficando o pagamento pendente até que se providenciem as medidas saneadoras, não acarretando ônus para a CASAL.

**PARÁGRAFO SEXTO:** Os pagamentos serão efetuados através de depósito bancário em conta corrente da CONTRATADA: Banco.....Agência ..... C/C.....

**PARÁGRAFO SÉTIMO:** No caso de pagamento não efetuado no prazo estabelecido, o valor em atraso será corrigido pelo IPCA, desde o inadimplemento até a data do efetivo pagamento.



**ESTADO DE ALAGOAS**  
**COMPANHIA DE SANEAMENTO DE ALAGOAS**

**15 OBRIGAÇÕES DAS LICITANTES**

---

**15.1 HABILITAÇÃO PROFISSIONAL**

O licitante deverá apresentar relação do pessoal técnico especializado para execução dos serviços ora licitados, com suas respectivas qualificações, e fica ciente que os profissionais indicados para fins de comprovação da capacidade técnico-operacional deverão participar do serviço objeto da licitação, admitindo-se sua substituição por profissionais de experiência equivalente ou superior, desde que aprovada pela CASAL.

A licitante, quando apresentar acervo técnico de seu responsável técnico, deve comprovar que o mesmo faz parte de seu quadro de empregados, mediante apresentação de cópia autenticada do contrato de trabalho ou carteira profissional ou da ficha de registro de empregados que demonstrem a identificação profissional, onde conste o nome do profissional com a chancela do órgão competente ou registro emitido pelo CREA. Quando se tratar de dirigente ou sócio da empresa licitante, certidão do CREA, devidamente atualizada. O acervo técnico do responsável técnico será, obrigatoriamente, comprovado pela respectiva CAT emitida pelo CREA.

São consideradas inabilitadas, as empresas cujos registros no cadastro da CASAL estejam suspensos ou cancelados por qualquer razão.

**15.2 CAPACIDADE TÉCNICA**

Para participar desta Licitação, os interessados deverão comprovar a Capacidade Operacional da Empresa para o desempenho dos serviços objeto deste Projeto Básico, através da apresentação de atestado(s) técnico, do seu responsável técnico, emitido(s) por pessoas jurídicas de direito público ou privado, acompanhados das respectivas Certidões de Acervo Técnico – CAT expedidas pelo CREA e cópia do(s) contrato(s) que deram causa ao(s) respectivos atestados, além das exigências pertinentes da área de licitação, a apresentação de atestado técnico relevante dos seguintes itens:

- Execução de Alvenaria no mínimo 160 m<sup>2</sup>.

Os atestados técnicos podem ser somados para atingir o quantitativo dos serviços relevantes.

**15.3 VISITA PRÉVIA**

O licitante poderá fazer de iniciativa própria, uma visita técnica ao local da realização dos serviços, as suas expensas.

Quando da licitação, deve apresentar declaração de que conhece o local onde será realizado os serviços, responsabilizando-se por esta informação, não podendo alegar desconhecimentos dos fatos. A não apresentação desta declaração implica em sua inabilitação.

Caso o licitante opte pela visita técnica, esta poderá ser realizada até 3 dias antes da data de realização da licitação, sendo de responsabilidade das licitantes o deslocamento até o local da visita devendo o responsável técnico ou representante da empresa apresentar uma carta de apresentação ou comprovante de vínculo com a empresa licitante. O agendamento da visita técnica será realizado através do funcionário por Alfredo Brechó Monteiro, Engenheiro Químico, telefone: (82) 8883-7637, lotado na GEQPRO.



**ESTADO DE ALAGOAS**  
**COMPANHIA DE SANEAMENTO DE ALAGOAS**

**16 OBRIGAÇÕES DAS LICITANTES**

---

Comprovar, na data prevista para entrega da proposta, que possui em seu quadro permanente, um engenheiro devidamente habilitado, detentor de Atestado de Responsabilidade Técnica por execução de serviços, com características semelhantes e compatíveis ao objeto licitado. Essa comprovação deverá ser fornecida pelo CREA de origem, com visto do CREA/ AL ou pelo próprio CREA/AL.

A comprovação de que os profissionais indicados como responsáveis pertencem ao quadro permanente da empresa deve ser feita através de cópia da Carteira de Trabalho e Previdência Social – CTPS ou, ficha funcional ou, no caso de sócio, através da cópia do Estatuto ou Contrato Social.

O Proponente deverá apresentar Declaração Formal das disponibilidades dos equipamentos considerados essenciais para o cumprimento do objeto da licitação.

Apresentar as certidões de regularidade fiscal junto às Fazendas Estadual e Municipal, bem como, junto ao INSS e FGTS. Afora isso, como se trata de serviços de engenharia, deverá apresentar também a documentação do CREA (registro da empresa/responsável técnico).

**17 OBRIGAÇÕES DA CONTRATADA**

---

**17.1 CONDIÇÕES GERAIS**

A Contratada tem a obrigação de manter durante toda a execução do Contrato as mesmas condições de compatibilidade de habilitação e qualificação exigidas na licitação e por ele assumidas.

Não transferir a outrem, no todo ou em parte, o presente contrato, sem prévia e expressa anuência do CONTRATANTE.

Substituir o material/equipamento fornecido e/ou refazer o serviço em desacordo com as características e especificações exigidas, sem ônus para a CONTRATANTE.

Sujeitar-se a fiscalização por parte da CONTRATANTE, prestando todos os esclarecimentos necessários, atendendo as reclamações formuladas e cumprindo todas as orientações, do mesmo, visando o fiel desempenho das atividades.

A CONTRATADA estará obrigada a satisfazer aos requisitos e atender a todas as exigências e condições a seguir estabelecidas no edital, bem como todos os requisitos constantes no presente projeto básico e executivo.

A CONTRATADA deverá apresentar ao gestor do contrato, no prazo de 15 dias após a assinatura do contrato, a Anotação de Responsabilidade Técnica - ART referente ao serviço que será executado, contendo na mesma todos os dados referentes ao contrato.

A CONTRATADA deverá apresentar ao gestor do contrato a Licença Ambiental e registro da obra no município no prazo de 30 (trinta) dias após a assinatura do contrato.

Todos os estudos necessários para a obtenção das licenças são de responsabilidade da CONTRATADA.



**ESTADO DE ALAGOAS**  
**COMPANHIA DE SANEAMENTO DE ALAGOAS**

**17.2 MODIFICAÇÕES**

Toda e qualquer modificação introduzida nos projetos, detalhes, especificações, inclusive acréscimos, somente serão admitidos com expressa autorização da FISCALIZAÇÃO, e prévio conhecimento do autor do Projeto Técnico de Engenharia.

**17.3 DIVERGÊNCIAS**

Em qualquer caso de discrepância nos números, cotas, desenhos ou especificações, o assunto deverá imediatamente ser submetido ao(s) Autor(es) do(s) Projeto(s), ouvida, anteriormente, a FISCALIZAÇÃO.

**17.4 DANOS E AVARIAS**

É de inteira responsabilidade da CONTRATADA reparar quaisquer danos e / ou avarias em decorrência da execução da obra, causados a serviços já realizados na própria obra bem como terrenos e/ou prédios vizinhos e /ou terceiros, e/ou a veículos.

A CONTRATADA envidará todos os esforços no sentido de não perturbar a vizinhança com poeiras, odores ou ruídos excessivos, principalmente em função das características dos diversos edifícios hospitalares próximos à construção.

**17.5 OBRIGAÇÕES LEGAIS**

Todas as obrigações ou encargos previstos na Legislação Trabalhista e da Previdência Social deverão ser providenciados e pagos pela CONTRATADA, incluindo licenças, taxas, impostas, seguras etc. Igualmente, os registros no CREA-AL e na Prefeitura Municipal, e/ou quaisquer outros órgãos do Estado, Município, ou quaisquer outros que se fizerem necessários à normalização da construção, serão obrigação da CONTRATADA.

**17.6 SANÇÕES**

Em caso de não estarem os trabalhos sendo conduzidos perfeitamente de acordo com este documento, com os desenhos, detalhes, especificações e instruções fornecidas pela FISCALIZAÇÃO, ou, de modo geral com as regras da arte e técnica de construir, poderá, além das sanções previstas no CONTRATO, solicitar a demolição e reconstrução total ou parcial dos trabalhos defeituosos o que será realizado às expensas da CONTRATADA.

**17.7 ENTREGA DE OBRA**

O recebimento provisório e definitivo da Obra será realizado conforme norma de recebimento de obras e serviços de engenharia, RD 001/2016 de 19/01/2016, atendendo também ao que prescreve o art. 73 da lei nº 8.666/93.

As obras e serviços de engenharia serão recebidos provisoriamente, pelo responsável por seu acompanhamento e fiscalização, mediante Relatório Final da Obra (Anexo III da Resolução de Diretoria nº 001/2016 de 19/01/2016), assinado pelas partes em até 15 (quinze) dias da comunicação escrita do contratado, conforme alínea a, do inciso primeiro do art.73 da Lei 8.666/93.



**ESTADO DE ALAGOAS**  
**COMPANHIA DE SANEAMENTO DE ALAGOAS**

As obras e serviços de engenharia serão recebidos definitivamente, pela Comissão de Recebimento de Obras e Serviços de Saneamento - CROSS, até o prazo máximo de observação ou vistoria de 90 (noventa) dias, salvo em casos excepcionais devidamente justificados, conforme § 3º do art. 73 da Lei 8.666/93; Mediante elaboração do Relatório Técnico para o Recebimento de Obra/Serviço para Operacionalização dos Sistemas (Anexo II da Resolução de Diretoria nº 001/2016 de 19/01/2016).

Deverão ser observados os requisitos e critérios para o recebimento dos sistemas pela CASAL (período de operação compartilhada), onde para sistemas de abastecimento de água o período será de 90 (noventa) dias. Este período poderá ser excepcionalmente prorrogado desde que devidamente justificado.

### **18 OBRIGAÇÕES DA CONTRATANTE**

---

Fornecer à Contratada os Procedimentos, Normas, Padrões e Especificações necessários à correta execução dos serviços.

Fornecer os desenhos técnicos em meio digital (CD) através da Comissão Permanente de Licitação – CPL, mediante solicitação da licitante e critérios determinados pela mesma comissão.

Esclarecer toda e qualquer dúvida com referência à execução dos serviços, de imediato, se possível, quando solicitado verbalmente, ou no prazo máximo de 03 (três) dias úteis, quando oficializado por escrito.

Comunicar à Contratada, com antecedência de 72 (setenta e duas) horas, para os devidos ajustes, qualquer alteração desde que esta não implique em aumento de custos para a Contratada.

Intervir junto a outros órgãos, a fim de agilizar as autoridades dos serviços, caso estas sejam necessárias.

Emitir o Boletim de Medição dos serviços executados mensalmente, efetuando o pagamento dos mesmos até o 30º (trigésimo) dia útil subsequente à conformação das Notas Fiscais.

Abrir o “Livro de Ocorrências” e registrar todos os fatos relevantes acontecidos durante a vigência do contrato, principalmente aqueles que prejudiquem direta ou indiretamente a qualidade e a efetividade dos serviços.

### **19 DA GESTÃO**

---

Conforme preconiza o artigo 66 da Lei 8.666/93, o contrato deverá ser executado fielmente pelas partes, de acordo com as cláusulas estabelecidas e as normas constantes da citada lei, respondendo cada qual pelas consequências de sua inexecução total ou parcial. Adiante, estão relacionadas as atribuições do gestor de contrato:

- Controlar o prazo de vigência do instrumento contratual sob sua responsabilidade, e encaminhar a solicitação de prorrogação;
- Verificar se a entrega de materiais, execução de obras ou a prestação de serviços será cumprida integral ou parceladamente;



**ESTADO DE ALAGOAS**  
**COMPANHIA DE SANEAMENTO DE ALAGOAS**

- Anotar em formulário próprio todas as ocorrências relacionadas com a execução do contrato, determinando o que for necessário à regularização das faltas ou defeitos observados;
- Atestar as notas fiscais encaminhadas à unidade competente para pagamento;
- Comunicar à unidade competente, formalmente, irregularidades cometidas passíveis de penalidade, após os contatos prévios com a contratada;
- Solicitar à unidade competente esclarecimentos de dúvidas relativas ao contrato sob sua responsabilidade;
- Acompanhar o cumprimento, pela contratada, do cronograma físico-financeiro;
- Estabelecer prazo para correção de eventuais pendências na execução do contrato e informar à autoridade competente ocorrências que possam gerar dificuldades à conclusão da obra ou em relação a terceiros;
- Encaminhar à autoridade competente eventuais pedidos de modificações no cronograma físico-financeiro, substituições de materiais e equipamentos, formulados pela contratada.

## **20 DA FISCALIZAÇÃO**

---

O serviço será fiscalizado por intermédio de engenheiro(s) designado(s) e respectivos auxiliares, elementos esses doravante indicados pelo nome FISCALIZAÇÃO.

O fiscal possui funções específicas para melhor desenvolver seu trabalho sendo necessário atender aos seguintes requisitos mínimos:

- Ter conhecimento prévio de sua competência e atuação (art. 67 da Lei 8.666/93) de modo que seja responsável pela execução de atividades e/ou pela vigilância e garantia da regularidade e adequação dos serviços;
- O fiscal deverá possuir em suas mãos a cópia de todo o processo licitatório, principalmente do projeto básico e do projeto executivo, a partir de onde poderá vigiar/sindicar/atestar toda a atividade exercida;
- Ter pleno conhecimento dos termos contratuais que irá fiscalizar, principalmente de suas cláusulas, assim como das condições constantes do edital e seus anexos para permitir ao fiscal concluir que, durante a execução, o objeto está sendo executado conforme o contratado, ou então, para poder exigir essa correta execução;
- Conhecer e reunir-se com o preposto da CONTRATADA (arts. 38 e 109 da Lei 8.666/93) com a finalidade de definir e estabelecer as estratégias da execução do objeto, bem como traçar metas de controle, fiscalização e acompanhamento do contrato;
- Exigir da CONTRATADA o fiel cumprimento de todas as condições contratuais assumidas, constantes das cláusulas e demais condições do Edital da Licitação e seus anexos, planilhas, cronogramas etc;
- Comunicar à Administração a necessidade de alterações do quantitativo do objeto ou modificação da forma de sua execução, em razão do fato superveniente ou de outro qualquer, que possa comprometer a aderência contratual e seu efetivo resultado;
- Recusar serviço ou fornecimento irregular, não aceitando material ou serviço diverso daquele que se encontra especificado no edital e seus anexos;
- Comunicar por escrito qualquer falta cometida pela CONTRATADA.

Serão realizadas fiscalizações diárias por técnicos da CASAL visando acompanhar os serviços a serem executados pela CONTRATADA e observar se as atividades estão sendo desempenhadas de modo satisfatório.





**ESTADO DE ALAGOAS**  
**COMPANHIA DE SANEAMENTO DE ALAGOAS**

A fiscalização exercerá rigoroso controle em relação à quantidade, particularidade e qualidade na execução dos serviços, aplicando as penalidades previstas, quando não atendidas as respectivas disposições contratuais.

Os serviços executados e não aprovados pela fiscalização deverão obrigatoriamente ser refeitos sem qualquer ônus para a CASAL.

Todas as ordens dadas pela FISCALIZAÇÃO ao(s) engenheiro(s) condutor(es) da Supervisão do serviço serão consideradas como se fossem dirigidas a CONTRATADA; de mesmo modo, todo e qualquer ato efetuado ou disposição tomada pelo(s) referido(s) engenheiro(s), ou ainda omissões de responsabilidade do(s) mesmo(s), serão consideradas para todo e qualquer efeito como tendo sido da CONTRATADA.

Ficam reservados a FISCALIZAÇÃO o direito e a autoridade para resolver todo e qualquer caso singular, duvidoso, omissivo, não previsto no Contrato, nas Especificações, no Projeto Básico, no Projeto Executivo e em tudo o mais que de qualquer forma se relacione ou venha a se relacionar, direta ou indiretamente, com a obra em questão e seus complementos.

A FISCALIZAÇÃO terá plena autoridade para suspender, por meios amigáveis ou não, os serviços, total ou parcialmente, sempre que julgar conveniente por motivo técnico, de segurança, disciplinar ou outros. Em todos os casos, os serviços só poderão ser reiniciados por outra ordem da FISCALIZAÇÃO.

## **21 PENALIDADES**

---

Pela inexecução total, parcial ou inadequada das obrigações assumidas pela CONTRATADA, poderão ser aplicadas as seguintes sanções, não cumulativas, assegurando o direito de defesa prévia por 05 (cinco) dias úteis.

- ADVERTÊNCIA, por escrito, pela inexecução parcial do contrato, pelo cumprimento irregular das cláusulas contratuais, pela paralisação da prestação dos serviços;
- MULTA de 2% (dois por cento) sobre o valor da fatura mensal, limitada, por sua vez de incidência, a 10% (dez por cento) do valor global do contrato;
- IMPEDIMENTO DE CONTRATAR com a Administração, por prazo não superior a 02 (dois) anos.

Na hipótese de a proponente incorrer em multa, esta deverá ser paga dentro do prazo máximo de 15 (quinze) dias a contar do recebimento da notificação ou do não acolhimento da defesa, sob pena de a CASAL descontar o respectivo valor nos pagamentos vincendo.

## **22 CONSIDERAÇÕES GERAIS**

---

As dúvidas, as omissões que por acaso venham a existir do decorrer do serviço e que não venham aqui ser elucidadas, deverão ser buscadas nas normas brasileiras específicas de serviços e/ou materiais. Em última instância prevalecerá a decisão que for tomada pela FISCALIZAÇÃO ou comissão de Fiscalização.

Os elementos básicos para execução do serviço sempre serão os preconizados no projeto. Qualquer alteração que possa vir existir, no mesmo, deverá sempre ser por escrito e com anuência da FISCALIZAÇÃO.



**ESTADO DE ALAGOAS**  
**COMPANHIA DE SANEAMENTO DE ALAGOAS**

Qualquer alteração no projeto que não seja, autorizada pela FISCALIZAÇÃO, e que por acaso venham ser concretizada pela Contratada, não será aceita e deverá ser reconstruída a luz do projeto.

Após a conclusão total de cada etapa de serviço, as modificações e alterações que possam vir existir do projeto, deverão ser imediatamente atualizadas, não sendo permitido que as mesmas sejam postergadas para a conclusão total do serviço.

O serviço só será considerado como concluído após todas as modificações que venham existir no projeto, serem recadastradas e atualizadas. Essas atualizações serão de inteira responsabilidade da CONTRATADA e vistas pela FISCALIZAÇÃO, se aprovadas, conforme estabelecido no item 20.

Deve-se considerar como projeto, os desenhos, memoriais técnicos, especificações, ordens de serviço, instruções de serviço, ou qualquer documento emanado pela FISCALIZAÇÃO, que objetive a perfeita execução dos serviços.

Todos os materiais para execução do serviço deverão ser novos e de qualidade, de conformidade com o preconizado nas especificações, nos desenhos, e planilhas. Na falta, prevalecerão as normas e especificações dos fabricantes.

A mão de obra a ser utilizada no serviço, deverá ser especializada e de qualidade.

Todas as normas de segurança do trabalho deverão ser utilizadas em todos os serviços durante todo decorrer do serviço.

Não se poderá alegar, em hipótese alguma, como justificativa ou defesa, por qualquer elemento da CONTRATADA, desconhecimento, incompreensão, dúvidas ou esquecimentos das cláusulas e condições destas Especificações e do Contrato, bem como de tudo o que estiver contido no Projeto Básico e Executivo, nas Normas, Especificação e Métodos da ABNT - Associação Brasileira de Normas Técnicas e da CASAL - Companhia de Saneamento de Alagoas.

A existência e a atuação da FISCALIZAÇÃO em nada diminuem a responsabilidade única, integral e exclusiva da CONTRATADA no que concerne aos serviços e suas implicações próximas ou remotas, sempre de conformidade com o Contrato, o Código Civil e demais leis ou regulamentos vigentes.

Deverá a CONTRATADA acatar de modo imediato às ordens da FISCALIZAÇÃO, dentro destas Especificações e do Contrato.

A CONTRATADA deverá permanentemente ter e colocar a disposição da FISCALIZAÇÃO os meios necessários e aptos a permitir a medição dos serviços executados/elaborados, bem como facilitar o acompanhamento/execução dos serviços.

A FISCALIZAÇÃO poderá exigir, a qualquer momento, de pleno direito, que sejam adotadas pela CONTRATADA, providências suplementares necessárias à segurança dos serviços e ao seu bom andamento.

Pela CONTRATADA a condução do serviço ficará a cargo de pelo menos um engenheiro registrado no CREA da Região. Deverá esse engenheiro ser auxiliado em cada frente de trabalho por um encarregado devidamente habilitado.

O(s) engenheiro(s) condutor(es) do serviço, cada um no seu âmbito respectivo, deverão estar sempre em condições de atender a FISCALIZAÇÃO e prestar-lhes todos os esclarecimentos e informações sobre o andamento dos serviços, a sua programação, as peculiaridades das diversas tarefas e tudo o



**ESTADO DE ALAGOAS**  
**COMPANHIA DE SANEAMENTO DE ALAGOAS**

mais que a FISCALIZAÇÃO reputar necessário ou útil e que só refira, diretamente, ao serviço e suas implicações.

O quadro do pessoal da CONTRATADA empregado no serviço deverá ser constituído de elementos competentes, hábeis e disciplinado, qualquer que seja a sua função, cargo ou atividade. A CONTRATADA é obrigada a afastar imediatamente do serviço e do canteiro do trabalho todo e qualquer elemento julgado pela FISCALIZAÇÃO com conduta inconveniente e que possa prejudicar o bom andamento e a perfeita execução dos serviços e a ordem do canteiro.

A CONTRATADA não poderá executar qualquer serviço que não seja autorizado pela FISCALIZAÇÃO, salvo os eventuais de emergência.

**Maceió – AL, 15 de Agosto de 2017.**

**WILLIAN GOMES DO AMARAL**

Téc. Industrial - CREA 020.962.450-7

Supervisor de Projetos – Mat: 3025

SUPAEP / GEPRO

**EDUARDO PAIVA ALVES DE LIMA**

Engenheiro SUPAEP / GEPRO

CASAL - Mat. 3298

**Casal**  
Companhia de Saneamento de Alagoas



ESTADO DE ALAGOAS  
COMPANHIA DE SANEAMENTO DE ALAGOAS

EDITAL TOMADA DE PREÇOS Nº 11/2017  
PLANILHA ORÇAMENTÁRIA

ANEXO II

OBRA: CONSTRUÇÃO DO NOVO LABORATÓRIO DE ANÁLISES DE ÁGUA E ESGOTO						
LOCAL: MACEIÓ - AL						
DATA: AGO/2017 DATA BASE: Sinapi / Junho - Orse / Maio						
BDI SERVIÇOS: 20,76%						
ITEM	CÓDIGO	DISCRIMINAÇÃO	UNID	QUANT	P.UNIT	P. TOTAL
<b>1</b>						
<b>INSTALAÇÃO DA OBRA</b>						
1.1		Mobilização da Obra	%	5,00	346.439,14	17321,96
<b>Sub Total I</b>						<b>17.321,96</b>
<b>2</b>						
<b>SERVIÇOS</b>						
<b>2.1</b>						
<b>INFRAESTRUTURA</b>						
2.1.1	003 ORSE + 79472 SINAPI	Limpeza e regularização do terreno	m <sup>2</sup>	400,00	4,05	1.620,00
2.1.2	90082 SINAPI	Escavação de valas	m <sup>3</sup>	42,57	14,76	628,33
2.1.3	0096 ORSE	Concreto simples para fundação com fck de 15 Mpa	m <sup>3</sup>	7,98	344,65	2.750,31
2.1.4	0072 ORSE	Reaterro mecânico com apiloamento	m <sup>3</sup>	29,39	28,09	825,57
2.1.5	0096 ORSE	Concreto magro	m <sup>3</sup>	2,66	344,65	916,77
2.1.6	6456 ORSE	Concreto armado para cinta de amarração	m <sup>3</sup>	9,31	1.550,92	14.439,07
<b>Sub Total 2.1</b>						<b>21.180,05</b>
<b>2.2</b>						
<b>SUPERESTRUTURAS</b>						
2.2.1	83518 SINAPI	Alvenaria de embasamento com bloco de concreto	m <sup>3</sup>	23,94	351,05	8.404,14
2.2.2	72132 SINAPI	Alvenaria 1/2 vez	m <sup>2</sup>	332,55	60,75	20.202,41
2.2.3	3310 ORSE	Chapisco	m <sup>2</sup>	665,10	5,37	3.571,59
2.2.4	87794 SINAPI	Massa Única	m <sup>2</sup>	922,10	36,19	33.370,80
2.2.5	87692 SINAPI	Contrapiso com espessura de 5 cm	m <sup>2</sup>	366,67	42,07	15.425,81
2.2.6	93182 SINAPI	Aquisição e instalação de vergas em concreto pré-moldado com seção transversal de 10x10cm	und	67,30	28,14	1.893,82
2.2.13	10759 ORSE	Bancada de granito	und	54,25	256,41	13.910,24
2.2.28	87680 SINAPI	Regularização do contrapiso	m <sup>2</sup>	363,50	31,76	11.544,76
2.2.29	87690 SINAPI	Regularização do piso	m <sup>2</sup>	363,50	36,29	13.191,42
<b>Sub Total 2.2</b>						<b>121.514,99</b>
<b>2.3</b>						
<b>ACABAMENTO</b>						
2.3.1	4345 ORSE	Divisórias em eucatex	m <sup>2</sup>	80,91	279,15	22.586,03
2.3.2	2270 ORSE	Soleira em mármore com largura de 15 cm	m	24,00	46,73	1.121,52
2.3.3	0199 ORSE+ 0234 ORSE	Estrutura de cobertura em madeira e Telhamento em Fibrocimento	m <sup>2</sup>	290,55	66,37	19.283,80
2.3.4	1954 ORSE	Forro de gesso	m <sup>2</sup>	397,07	67,44	26.778,40
2.3.5	6082 SINAPI	Pintura com esmalte sintético para porta	m <sup>2</sup>	80,64	15,83	1.276,53
2.3.6	88487 SINAPI	Pintura Látex PVA	m <sup>2</sup>	922,10	9,11	8.400,33
2.3.7	2278 ORSE	Aplicação de Massa corrida	m <sup>2</sup>	922,10	10,06	9.276,33
2.3.8	2203 ORSE	Piso cerâmico (45 x 45 cm) branco tipo A	m <sup>2</sup>	363,50	64,26	23.358,51
<b>Sub Total 2.3</b>						<b>112.081,45</b>
<b>2.4</b>						
<b>ESQUADRIAS</b>						
2.4.1	11940 ORSE	Instalação Janelas de Alumínio 0,45m x 1,00m	m <sup>2</sup>	4,65	354,30	1.647,50
2.4.5	1878 ORSE	Aplicação de Vidro	m <sup>2</sup>	2,70	127,26	343,60
2.4.7	4066 ORSE	Instalação Porta em eucatex 0,80 x 1,80	und	7,00	239,97	1.679,79
2.4.8	3544 ORSE	Instalação Porta em madeira 0,80m x 2,10 m	und	11,00	524,70	5.771,70
2.4.9	8104 ORSE	Instalação Porta Vai-Vem em madeira 1,20m 2 folhas, sendo uma de 0,90 m e outra 0,30 m de largura. - Revestimento em laminado melamínico	und	4,00	1.617,53	6.470,12
<b>Sub Total 2.4</b>						<b>15.912,71</b>
<b>2.5</b>						
<b>INSTALAÇÕES ELÉTRICAS</b>						
2.5.1	0642 ORSE	Instalação de ponto de luz no teto	und	50,00	214,51	10.725,50
2.5.2	529 ORSE	Instalação Luminária p/ 4 fluor. compacta c/ reator 40W	und	2,00	159,38	318,76
2.5.3	529 ORSE	Instalação Luminária p/ 3 fluor. compacta c/ reator 40W	und	24,00	159,38	3.825,12
2.5.4	526 ORSE	Instalação Luminária p/ 2 fluor. compacta c/ reator 40W	und	4,00	152,53	610,12
2.5.5	524 ORSE	Instalação Luminária p/ 2 fluor. compacta c/ reator 23W	und	16,00	119,69	1.915,04
2.5.6	523 ORSE	Instalação Luminária p/ 1 fluor. compacta c/ reator 23W	und	6,00	89,33	535,98
2.5.7	91953 SINAPI	Instalação Interruptor de 1 seção	und	24,00	24,51	588,24
2.5.8	91959 SINAPI	Instalação Interruptor de 2 seção	und	4,00	38,82	155,28
2.5.9	91967 SINAPI	Instalação Interruptor de 3 seção	und	2,00	53,15	106,30
2.5.10	8621 ORSE	Instalação Refletor com lâmpada halógena palito curta de 150W	und	6,00	185,95	1.115,70
2.5.11	93143 SINAPI	Instalação Tomada hexagonal de uso geral - 20 A	und	250,00	165,30	41.325,00
2.5.12	93143 SINAPI	Instalação e aquisição de tomada de uso específico 20A	und	19,00	165,30	3.140,70
2.5.13	10876 ORSE	Instalação Quadro de distribuição de energia elétrica	und	1,00	489,01	489,01
2.5.14	7909 ORSE	Instalação e aquisição disjuntor bipolar 20A	und	7,00	68,08	476,56
2.5.15	8306 ORSE	Instalação e aquisição disjuntor unipolar 20A	und	1,00	17,73	17,73
2.5.16	8311 ORSE	Instalação e aquisição disjuntor unipolar 25A	und	2,00	19,18	38,36
2.5.17	8485 ORSE	Instalação e aquisição disjuntor bipolar 13A	und	8,00	72,23	577,84
2.5.18	473 ORSE	Instalação e aquisição disjuntor unipolar 10A	und	3,00	16,94	50,82
2.5.19	448 ORSE	Instalação e aquisição disjuntor bipolar 10A	und	4,00	68,08	272,32
<b>Sub Total 2.5</b>						<b>66.284,38</b>



ESTADO DE ALAGOAS  
COMPANHIA DE SANEAMENTO DE ALAGOAS

<b>2.6</b>		<b>INSTALAÇÕES HIDRÁULICAS</b>				
2.6.1	1200 ORSE	Ponto de água	und	24,00	90,55	2.173,20
2.6.2	2060 ORSE	Instalação de Vaso sanitário completo	und	4,00	253,11	1.012,44
2.6.3	2022 ORSE	Instalação de Chuveiro	und	4,00	46,52	186,08
2.6.4	9636 ORSE	Instalação de Cuba de inox redonda	und	2,00	147,51	295,02
2.6.5	2020 ORSE	Instalação de Cuba de inox 0,34 x 0,24	und	6,00	483,43	2.900,58
2.6.6	1678 ORSE	Ponto de esgoto	und	24,00	80,76	1.938,24
<b>Sub Total 2.6</b>						<b>8.505,56</b>
<b>Sub Total II</b>						<b>345.479,14</b>
<b>3</b>		<b>FOSSA SÉPTICA E SUMIDOURO</b>				
3.1	COMPOSIÇÃO	Sumidouro em concreto pré-moldado, Diâmetro 3,00m e profundidade 5,0m. Para 50 contribuintes	und	1,00	14.043,45	14.043,45
3.2	9192 ORSE	Fossa séptica em concreto pré-moldado 1,65 x 3,2 x 2,20m	und	1,00	25.114,76	25.114,76
<b>Sub Total III</b>						<b>39.158,21</b>
<b>4</b>		<b>LIMPEZA FINAL DA OBRA</b>				
4.1	9537 SINAPI	Limpeza final da obra	m <sup>2</sup>	400,00	2,40	960,00
<b>Sub Total IV</b>						<b>960,00</b>
<b>TOTAL</b>						<b>R\$ 402.919,31</b>

Casal  
Companhia de Saneamento de Alagoas



ESTADO DE ALAGOAS  
COMPANHIA DE SANEAMENTO DE ALAGOAS

EDITAL TOMADA DE PREÇOS Nº 11/2017  
CRONOGRAMA FÍSICO FINANCEIRO

ANEXO II

CRONOGRAMA FÍSICO - FINANCEIRO						
OBRA: CONSTRUÇÃO DO NOVO LABORATÓRIO DE ANÁLISES DE ÁGUA E ESGOTO						
LOCAL: MACEIÓ - AL						
DATA: AGO/2017						
ITEM	DESCRIÇÃO	VALOR (R\$)	30 DIAS	60 DIAS	90 DIAS	120 DIAS
1	<b>INSTALAÇÃO DA OBRA</b>					
1.1	Mobilização da Obra	17.321,96	25%	25%	25%	25%
			4.330,49	4.330,49	4.330,49	4.330,49
2	<b>SERVIÇOS</b>					
2.1	INFRAESTRUTURA	21.180,05	30%	45%	25%	
			6.354,02	9.531,02	5.295,01	
2.2	SUPERESTRUTURAS	121.514,99	20%	45%	35%	
			24.303,00	54.681,75	42.530,25	
2.3	ACABAMENTO	112.081,45	60%	20%	20%	
			67.248,87	22.416,29	22.416,29	
2.4	ESQUADRIAS	15.912,71		50%	25%	25%
				7.956,36	3.978,18	3.978,18
2.5	INSTALAÇÕES ELÉTRICAS	66.284,38				100%
						66.284,38
2.6	INSTALAÇÕES HIDRÁULICAS	8.505,56				100%
						8.505,56
3	<b>FOSSA SÉPTICA E SUMIDOURO</b>					
3.1	Sumidouro em concreto pré-moldado, Diâmetro 3,00m e profundidade 5,0m. Para 50 contribuintes	14.043,45			50%	50%
					7.021,73	7.021,73
3.2	Fossa séptica em concreto pré-moldado 1,65 x 3,2 x 2,20m	25.114,76			50%	50%
					12.557,38	12.557,38
4	<b>LIMPEZA FINAL DA OBRA</b>					
4.1	Limpeza final da obra	960,00				100%
						960,00
	<b>FATURAMENTO DA OBRA</b>	<b>R\$ 402.919,31</b>	<b>R\$ 102.236,37</b>	<b>R\$ 98.915,90</b>	<b>R\$ 98.129,32</b>	<b>R\$ 103.637,71</b>

Casal  
Companhia de Saneamento de Alagoas



ESTADO DE ALAGOAS  
COMPANHIA DE SANEAMENTO DE ALAGOAS

TOMADA DE PREÇOS Nº 11/2017 – CASAL

ANEXO III

MODELOS DE DECLARAÇÕES

RAZÃO SOCIAL DA LICITANTE	CNPJ
---------------------------	------

**1. DECLARAÇÕES:**

**1.1.** A licitante **DECLARA** expressamente que está de acordo com todas as normas e condições desta Tomada de Preços e seus anexos;

**1.2.** A licitante **DECLARA**, que o prazo de validade da proposta de preços, que não será inferior a 60 (sessenta) dias contados da data de sua apresentação;

**1.3.** A licitante **DECLARA**, que estão incluídas nesta proposta de preços, as despesas com todos os impostos, taxas, encargos sociais, encargos fiscais, encargos previdenciários e quaisquer outras despesas que incidam ou venham a incidir sobre o objeto da licitação.

**1.4.** A licitante **DECLARA**, que acatará o pagamento da administração conforme o item 13.0 deste edital, ao tempo que indica os dados bancários da licitante:

Banco:	Agência:	Nº da conta:
--------	----------	--------------

**1.5.** A licitante **DECLARA**, sob as penas da lei, de que cumpre os requisitos legais para qualificação como microempresa ou empresa de pequeno porte, estando aptas a usufruir do tratamento favorecido estabelecido nos arts. 42 à 49 da Lei Complementar nº 123/2006, alterada pela alterada pela Lei Complementar nº 147/2014.

**1.6.** A licitante **DECLARA**, sob as penas da lei, que até a presente data inexistem fatos impeditivos para sua habilitação no processo licitatório, modalidade Tomada de Preços nº 11/2017 - CASAL, realizado pela Companhia de Saneamento de Alagoas, ciente da obrigatoriedade de declarar ocorrências posteriores;

**1.7.** A licitante **DECLARA**, para fins do disposto no inciso V do art. 27 da Lei Federal nº 8.666, de 21.06.1993, acrescido pela Lei Federal nº 9.854, de 27.10.1999, regulamentada pelo Decreto nº 4.358, de 05.09.2002, que não emprega menor de dezoito anos em trabalho noturno, perigoso ou insalubre e não emprega menor de dezesseis anos, nos termos do Inciso XXXIII do Art. 7º da Constituição Federal de 1988 (Lei nº 9.854/1999).

**RESSALVA:** Emprega Menor, a partir de quatorze anos, na condição de Aprendiz.

**OBS.:** Se a licitante possuir maiores de 14 anos aprendizes deverá declarar essa condição.

**OBS.:** O item **1.5** somente será preenchido por empresas que cumprem os requisitos legais de MICROEMPRESA ou EMPRESA DE PEQUENO PORTE.

Local e data

.....  
(Nome e assinatura do responsável pela proponente em papel timbrado da empresa)



ESTADO DE ALAGOAS  
COMPANHIA DE SANEAMENTO DE ALAGOAS

TOMADA DE PREÇOS Nº 11/2017 – CASAL

ANEXO III

MODELO DE DECLARAÇÃO DE ENQUADRAMENTO COMO ME OU EPP

A empresa \_\_\_\_\_, inscrita no CNPJ sob o nº \_\_\_\_\_, sediada no endereço \_\_\_\_\_, nº \_\_\_\_\_, \_\_\_\_\_, telefone/fax nº \_\_\_\_\_, por intermédio do seu representante legal Sr(a). \_\_\_\_\_, portador(a) da Carteira de Identidade nº \_\_\_\_\_ - SSP/\_\_\_\_ e do CPF nº \_\_\_\_\_, DECLARA, sob as penas da lei, de que cumprem os requisitos do art. 3º da Lei Complementar nº 123/2006, alterada pela alterada pela Lei Complementar nº 147/2014.

Para qualificação como microempresa ou empresa de pequeno porte, estando apta a usufruir do tratamento favorecido estabelecido nos artigos 42 a 49 da mesma Lei Complementar.

Local e data

(Nome e assinatura do responsável pela proponente em papel timbrado da empresa)



Casal  
Companhia de Saneamento de Alagoas





ESTADO DE ALAGOAS  
COMPANHIA DE SANEAMENTO DE ALAGOAS

TOMADA DE PREÇOS Nº 11/2017 – CASAL

ANEXO III

MODELO DE DECLARAÇÃO DE EMPRESAS COM CHANCELA NO TERMO DE ABERTURA E/OU TERMO DE ENCERRAMENTO

Declaro para os devidos fins que, o Balanço Patrimonial, bem como as Demonstrações Contábeis, referentes ao exercício de \_\_\_\_\_, da empresa \_\_\_\_\_ inscrita no CNPJ \_\_\_\_\_, são partes integrantes do Livro Diário nº \_\_\_\_\_, livro este, que encontra-se devidamente registrado na junta comercial do município, conforme chancela no Termo de abertura e/ou Termo de encerramento (anexar o termo chancelado).

O Livro Diário nº \_\_\_\_\_ contém \_\_\_\_\_ páginas numeradas, da seguinte forma:

- a) da página \_\_\_\_\_ até a página \_\_\_\_\_, estão relacionadas as movimentações diárias;  
b) da página \_\_\_\_\_ até a página \_\_\_\_\_, estão minhas Demonstrações Contábeis;

- b. 1) Página \_\_\_\_\_ Balanço Patrimonial;  
b. 2) Página \_\_\_\_\_ DRE;  
b. 3) Página \_\_\_\_\_ DLPA (Demonstração do Lucros e Prejuízos Acumulados);  
b. 4) Página \_\_\_\_\_ ....  
b. 5) Página \_\_\_\_\_ ....

As informações acima são verídicas e estão de acordo com o edital nº \_\_\_\_\_ desta Companhia de Saneamento de Alagoas - CASAL e assumo a inteira responsabilidade, bem como, as consequências pela inexatidão das informações acima elencadas.

*Obs: Esta Declaração não exige o Licitante de apresentar o Balanço Patrimonial, as Demonstrações Contábeis, nem do próprio Termo (este deve estar chancelado pela Junta Comercial), que são imprescindíveis para andamento do processo.*

\_\_\_\_\_, \_\_\_\_\_ de \_\_\_\_\_ de 20\_\_\_\_.

\_\_\_\_\_  
Representante legal ou procurador da empresa

\_\_\_\_\_  
Contador da Empresa

CRC nº \_\_\_\_\_

Companhia de Saneamento de Alagoas



ESTADO DE ALAGOAS  
COMPANHIA DE SANEAMENTO DE ALAGOAS

TOMADA DE PREÇOS Nº 11/2017 – CASAL

ANEXO IV

MINUTA DE CONTRATO DE PRESTAÇÃO DE SERVIÇOS

CONTRATO Nº \_\_\_\_/2017 – CASAL  
CONTRATO DE EXECUÇÃO DE SERVIÇOS QUE ENTRE  
SI CELEBRAM A COMPANHIA DE SANEAMENTO DE  
ALAGOAS – CASAL E A EMPRESA

**PREÂMBULO – DAS PARTES E DO FUNDAMENTO:**

**I) CONTRATANTE:** COMPANHIA DE SANEAMENTO DE ALAGOAS - CASAL, Sociedade De Economia Mista Estadual, vinculada À Secretaria de Estado de Infraestrutura, sediada a Rua Barão de Atalaia, nº 200, Centro, Maceió/AL, CEP: 57.020-510, doravante denominada simplesmente CASAL, inscrita no CNPJ/MF sob o nº 12.294.708/0001-81, portadora da Inscrição Estadual nº 24.008.146-3, neste atorepresentada por seu Diretor Presidente \_\_\_\_\_, \_\_\_\_\_, inscrito no CPF/MF sob o nº..... eporseuVice-PresidentedeGestão de Engenharia, \_\_\_\_\_, \_\_\_\_\_, inscrito no CPF/MFnº....., ambos residentes e domiciliados nesta Capital.

**II) CONTRATADA:** \_\_\_\_\_, Estabelecida a Rua \_\_\_\_\_, inscrita no CNPJ/MF sob o nº \_\_\_\_\_, representada por \_\_\_\_\_, inscrito no CPF/MF nº \_\_\_\_\_, residente e domiciliado em \_\_\_\_\_.

**III) FUNDAMENTO LEGAL DA ADJUDICAÇÃO:** A presente adjudicação decorre da licitação na modalidade de Tomada de Preço nº 11/2017– CASAL, devidamente homologado pelo Senhor Diretor Presidente da CASAL, conforme consta Processo Administrativo Protocolo nº4234/2016, C.I. Nº 30/2016 – GEQPRO, S.C.nº8488, em estrita observância à Lei nº 8.666/1993 e Lei Estadual nº 5.237/91, Lei Complementar nº 123/2006, alterada pela Lei Complementar nº 147/2014, obrigando as partes de acordo com as cláusulas e condições a seguir expressas.

**1. CLÁUSULA PRIMEIRA – DO OBJETO:** Contratação de empresa especializada em obras de engenharia para a continuação da construção do novo laboratório de análises físico-químicas de água e esgoto da casa, no bairro Benedito Bentes, na área da Estação de Tratamento de Água do Sistema Pratygy, em Maceió, Alagoas, mediante condições contidas no Projeto Básico, anexo a este Edital e na Lei nº 8.666/1993, e suas alterações estabelecidas nas Leis Federais nº 8.883/1994 e Lei Complementar nº 123/2006, alterada pela Lei Complementar nº 147/2014.

**1.1.** Para todo e qualquer efeito jurídico, constituem partes integrantes e indissociáveis do presente contrato, independentemente de transcrição, os seguintes documentos:

- Edital da Tomada de Preços nº 11/2017– CASAL, e seus anexos, nestes incluso o Projeto Básico, e em caso de eventual contradição deverá ser consultada a Administração Pública para se manifestar.
- Proposta Comercial da **CONTRATADA**.

**2. CLÁUSULA SEGUNDA – DO VALOR E DOS RECURSOS:** O presente contrato tem seu valor total fixado em R\$ \_\_\_\_\_ (\_\_\_\_\_).

**2.1.** Fica expressamente estabelecido que os preços propostos pela **CONTRATADA** incluem todos os custos diretos e indiretos, requeridos para execução dos serviços objeto deste instrumento.



**ESTADO DE ALAGOAS**  
**COMPANHIA DE SANEAMENTO DE ALAGOAS**

**2.2.** As despesas decorrentes deste contrato terão a seguinte classificação orçamentária:

UNIDADE ORÇAMENTÁRIA ..... 133.200 – GEQPRO.  
GRUPO DE DESPESA ..... 600.000 – ABASTECIMENTO ÁGUA/ESGOTO SANITÁRIO  
RUBRICA ..... 616.612 – AMPLIAÇÃO E MELHORIA DE SISTEMAS

**3. CLÁUSULA TERCEIRA – DA GARANTIA:** A CONTRATADA fica obrigada a apresentar na assinatura do Contrato, Garantia dos serviços a executar, no percentual de 5% (cinco por cento), sobre o valor dos serviços contratados, podendo optar por uma das seguintes modalidades de Garantia:

- a) Dinheiro;
- b) Seguro-garantia;
- c) Fiança bancária.

**3.1.** A garantia será entregue a CPL/CASAL, que emitirá um recibo declaratório do seu recebimento. A garantia recebida pela CPL será encaminhada, a original para a Superintendência Financeira e Contábil para arquivo, uma cópia para o Gestor do Contrato e outra cópia será anexada ao processo administrativo.

**3.2.** A garantia será devolvida ao final do contrato, sendo que a garantia em dinheiro será devolvida corrigida monetariamente pela TR.

**3.3.** A garantia deve ter o seu valor atualizado sempre que o valor do contrato seja alterado através de reajuste/repactuação/ acréscimos.

**4. CLÁUSULA QUARTA – DO PAGAMENTO:** O valor da Nota Fiscal Fatura deverá corresponder aos serviços executados durante o mês, conforme o quantitativo apurado pelo Gestor do Contrato e Cronograma Físico e Financeiro, Anexo I deste Contrato.

**4.1.** O pagamento será procedido após apresentação da Nota Fiscal Fatura protocolada e devidamente conferida e atestada pelo gestor do Contrato, contando-se o prazo de 30 (trinta) dias a partir do seu lançamento no sistema de controle de pagamento da CASAL.

**4.2.** A CONTRATADA quando do faturamento deverá apresentar, ao gestor do Contrato, os seguintes documentos, com data de validade atualizada:

Certidão Negativa de Débito do INSS;

Certidão Negativa de Débito do FGTS;

Certidão Negativa atualizada de Débito junto as Fazendas Federal, Estadual e Municipal.

Certidão Negativa de Débitos Trabalhistas - CNDT

**4.3.** A não apresentação dos documentos acima elencados, ao gestor do Contrato, no prazo de 30 (trinta) dias, ensejará a rescisão deste contrato.

**4.4.** Nenhum pagamento será feito sem que a CONTRATADA tenha recolhido o valor da multa eventualmente aplicada.

**4.5.** A emissão antecipada do documento fiscal não implicará adiantamento para pagamento da obrigação. Havendo erro na Nota Fiscal a mesma será devolvida à CONTRATADA.

**4.6.** Qualquer irregularidade que impeça a liquidação da despesa será comunicada à contratada, ficando o pagamento pendente até que se providenciem as medidas saneadoras, não acarretando ônus para a CASAL.

Os pagamentos serão efetuados através de depósito bancário em conta corrente da CONTRATADA:

Banco ..... Agência ..... C/C .....

**4.7.** No caso de pagamento não efetuado no prazo estabelecido na alínea “a”, o valor em atraso será corrigido pelo Índice Nacional de Preços ao Consumidor Amplo – IPCA, desde do inadimplemento até a data do efetivo pagamento.

**5. CLÁUSULA QUINTA – DO TRANSPORTE:** Por força deste instrumento, a CONTRATADA fica obrigada a utilizar no transporte de pessoal alocado para realização dos serviços objeto deste



**ESTADO DE ALAGOAS**  
**COMPANHIA DE SANEAMENTO DE ALAGOAS**

contrato, veículo adequado, devidamente identificado com nome de fantasia ou razão social da **CONTRATADA**, identificando também o referido veículo com a informação “**A SERVIÇO DA CASAL**”.

**6. CLÁUSULA SEXTA – DA MÃO DE OBRA:** A mão-de-obra necessária à execução dos serviços será de única e exclusiva responsabilidade da **CONTRATADA**, a quem compete arcar com as despesas decorrentes dos impostos, taxas, salários, encargos sociais e trabalhistas e o seguro do pessoal utilizado nos serviços aqui contratados.

**6.1.** A **CONTRATADA** se compromete a somente utilizar nos serviços deste Contrato, pessoal amparado pela Legislação Trabalhista e Previdenciária em vigor.

**6.2.** A direção geral dos serviços caberá ao profissional habilitado, na forma da Legislação em vigor.

**6.3.** Os profissionais utilizados na execução dos serviços devem possuir experiência, idoneidade moral e técnica, bem como deverão permanecer no local de serviço durante as horas normais de trabalho, além de estarem habilitados a prestar esclarecimentos sobre os serviços às pessoas credenciadas pela **CASAL**, bem como devem se apresentar para o trabalho devidamente fardados, portando crachá de identificação com fotografia e utilizando os equipamentos de proteção individual - EPI'S.

**6.4.** Os profissionais indicados para fins de comprovação da capacidade técnico-operacional deverão participar do serviço objeto da licitação, admitindo-se sua substituição por profissionais de experiência equivalente ou superior, desde que aprovada pela **CASAL**.

**7. CLÁUSULA SÉTIMA – DA VIGÊNCIA E DA PRORROGAÇÃO:** O prazo de vigência do Contrato é de 150 (CENTO E CINQUENTA) dias, a contar da assinatura da Ordem de Serviço expedida pela **CASAL**.

**7.1.** A Ordem de serviço para dar início aos trabalhos ora contratados, só será assinada após entrega por parte do licitante contratado de Garantia no valor que corresponda a 5% (cinco por cento) do valor total do contrato

**8. CLÁUSULA OITAVA – DO PRAZO DE EXECUÇÃO:** O prazo de execução dos serviços é de 120 (cento e vinte) dias, a contar da assinatura da Ordem de Serviço expedida pela **CASAL**.

**9. CLÁUSULA NONA – DO REAJUSTE DOS ACRÉSCIMOS:** Os preços contratados são fixos e irremovíveis durante o período de sua vigência.

**9.1.** O contrato pode ter acréscimos ou supressões até 25% (vinte e cinco por cento) do valor atualizado do contrato.

**10. CLÁUSULA DÉCIMA – DA EXECUÇÃO E DAS ESPECIFICAÇÕES TÉCNICAS:** Os serviços a serem executados deverão obedecer o disposto no Projeto Básico, que integra o presente contrato, independentemente de transcrição. Caso surjam condições muito específicas não abordadas deve-se preferencialmente, seguir as recomendações estabelecidas pelas Normas Brasileiras ou ainda as próprias da **CASAL**.

**10.1.** A contratada não poderá alegar, em hipótese alguma, como justificativa ou defesa, por qualquer razão, desconhecimento, incompreensão, dúvidas ou esquecimentos das cláusulas e condições destas Especificações e do Contrato, bem como de tudo o que estiver contido no Projeto, nas Normas, Especificação e Métodos da ABNT - Associação Brasileira de Normas Técnicas e da **CASAL** - Companhia de Saneamento de Alagoas.

**10.2.** A condução da obra ficará a cargo de pelo menos um engenheiro registrado no CREA. Deverá esse engenheiro ser auxiliado em cada frente de trabalho por um encarregado devidamente habilitado.



**ESTADO DE ALAGOAS**  
**COMPANHIA DE SANEAMENTO DE ALAGOAS**

**10.3.** Os insumos inerentes a prestação dos serviços contratados são de responsabilidade do CONTRATADO.

**10.4.** A emissão da ART junto ao CREA/AL é de responsabilidade da CONTRATADA.

**10.7.** A CONTRATADA deverá permanentemente ter e colocar à disposição da Fiscalização os meios necessários e aptos a permitir a medição dos serviços executados, bem como a inspeção das instalações da obra, dos materiais e dos equipamentos.

**11. CLÁUSULA DÉCIMA PRIMEIRA– DO RECEBIMENTO DA OBRA:** O recebimento provisório e definitivo da Obra será realizado conforme norma de recebimento de obras e serviços de engenharia, Resolução de Diretoria nº 001/2016 de 19/01/2016, atendendo também ao que prescreve o art. 73 da lei nº 8.666/93.

**11.1.** As obras e serviços de engenharia serão recebidos provisoriamente, pelo responsável por seu acompanhamento e fiscalização, mediante Relatório Final da Obra (Anexo III da Resolução de Diretoria nº 001/2016 de 19/01/2016), assinado pelas partes em até 15 (quinze) dias da comunicação escrita do contratado, conforme alínea a, do inciso primeiro do art.73 da Lei nº 8.666/1993.

**11.2.** As obras e serviços de engenharia serão recebidos definitivamente, pela Comissão de Recebimento de Obras e Serviços de Saneamento - CROSS, até o prazo máximo de observação ou vistoria de 90 (noventa) dias, salvo em casos excepcionais devidamente justificados, conforme § 3º do art. 73 da Lei nº 8.666/1993; Mediante elaboração do Relatório Técnico para o Recebimento de Obra/Serviço para Operacionalização dos Sistemas (Anexo II da Resolução de Diretoria nº 001/2016 de 19/01/2016).

**12. CLÁUSULA DÉCIMA SEGUNDA– DA FISCALIZAÇÃO:** A obra será fiscalizada por intermédio de engenheiro (s) designado (s) nesse projeto básico e respectivos auxiliares, elementos esses doravante indicados pelo nome FISCALIZAÇÃO.

**12.1.** O fiscal possui funções específicas para melhor desenvolver seu trabalho sendo necessário atender aos seguintes requisitos mínimos:

- a) Ter conhecimento prévio de sua competência e atuação (art. 67 da Lei 8.666/93) de modo que seja responsável pela execução de atividades e/ou pela vigilância e garantia da regularidade e adequação dos serviços;
- b) O fiscal deverá possuir em suas mãos a cópia de todo o processo licitatório, principalmente do projeto básico e do projeto executivo, a partir de onde poderá vigiar/sindicar/atestar toda a atividade exercida;
- c) Ter pleno conhecimento dos termos contratuais que irá fiscalizar, principalmente de suas cláusulas, assim como das condições constantes do edital e seus anexos para permitir ao fiscal concluir que, durante a execução, o objeto está sendo executado conforme o contratado, ou então, para poder exigir essa correta execução;
- d) Conhecer e reunir-se com o preposto da CONTRATADA (arts. 38 e 109 da Lei 8.666/93) com a finalidade de definir e estabelecer as estratégias da execução do objeto, bem como traçar metas de controle, fiscalização e acompanhamento do contrato;
- e) Exigir da CONTRATADA o fiel cumprimento de todas as condições contratuais assumidas, constantes das cláusulas e demais condições do Edital da Licitação e seus anexos, planilhas, cronogramas etc;
- f) Comunicar à Administração a necessidade de alterações do quantitativo do objeto ou modificação da forma de sua execução, em razão do fato superveniente ou de outro qualquer, que possa comprometer a aderência contratual e seu efetivo resultado;
- g) Recusar serviço ou fornecimento irregular, não aceitando material ou serviço diverso daquele que se encontra especificado no edital e seus anexos;
- h) Comunicar por escrito qualquer falta cometida pela CONTRATADA.



**ESTADO DE ALAGOAS**  
**COMPANHIA DE SANEAMENTO DE ALAGOAS**

**12.2.** Serão realizadas fiscalizações diárias por técnicos da CASAL visando acompanhar os serviços a serem executados pela CONTRATADA e observar se as atividades estão sendo desempenhadas de modo satisfatório.

**12.3.** A fiscalização exercerá rigoroso controle em relação à quantidade, particularidade e qualidade na execução dos serviços, aplicando as penalidades previstas, quando não atendidas as respectivas disposições contratuais.

**12.4.** Os serviços executados e não aprovados pela fiscalização deverão obrigatoriamente ser refeitos sem qualquer ônus para a CASAL.

**12.5.** Todas as ordens dadas pela FISCALIZAÇÃO ao(s) engenheiro(s) condutor(es) da Supervisão da obra serão consideradas como se fossem dirigidas a CONTRATADA; de mesmo modo, todo e qualquer ato efetuado ou disposição tomada pelo(s) referido(s) engenheiro(s), ou ainda omissões de responsabilidade do(s) mesmo(s), serão consideradas para todo e qualquer efeito como tendo sido da CONTRATADA.

**12.6.** Ficam reservados a FISCALIZAÇÃO o direito e a autoridade para resolver todo e qualquer caso singular, duvidoso, omissivo, não previsto no Contrato, nas Especificações, no Projeto Básico, no Projeto Executivo e em tudo o mais que de qualquer forma se relacione ou venha a se relacionar, direta ou indiretamente, com a obra em questão e seus complementos.

**12.7.** A FISCALIZAÇÃO terá plena autoridade para suspender, por meios amigáveis ou não, os serviços da obra, total ou parcialmente, sempre que julgar conveniente por motivo técnico, de segurança, disciplinar ou outros. Em todos os casos, os serviços só poderão ser reiniciados por outra ordem da FISCALIZAÇÃO.

**13. CLÁUSULA DÉCIMA TERCEIRA – DA GESTÃO:** Por força deste instrumento, fica determinado que a Gestão do contrato será feita por Alfredo Brechó Monteiro, Engenheiro Químico, tel: (82) 8883-7637, lotado na GEQPRO e o fiscal será Willian Gomes do Amaral, téc. Industrial, tel: (82) 3315-3053, lotado na SUPAEP/GEPRO, zelando pelo seu total cumprimento, principalmente no tocante a utilização por parte dos empregados da **CONTRATADA**, de equipamentos de Proteção Individual e Coletiva –EPI e EPC, bem como da sinalização da obra, evitando assim acidentes com terceiros.

**13.1.** Cabe ao Gestor comunicar com antecedência de 30 (trinta) dias, a Vice-Presidência de Gestão de Engenharia qualquer alteração necessária as obras e serviços.

**13.2.** Fica estabelecido que na ausência do empregado acima nominado, por qualquer motivo, a gestão do presente Contrato será indicada através de nomeação por parte do Vice-Presidente de Gestão de Engenharia.

**13.3.** As atribuições do gestor de contrato:

- a) Controlar o prazo de vigência do instrumento contratual sob sua responsabilidade, e encaminhar a solicitação de prorrogação;
- b) Verificar se a entrega de materiais, execução de obras ou a prestação de serviços será cumprida integral ou parceladamente;
- c) Anotar em formulário próprio todas as ocorrências relacionadas com a execução do contrato, determinando o que for necessário à regularização das faltas ou defeitos observados;
- d) Atestar as notas fiscais encaminhadas à unidade competente para pagamento;
- e) Comunicar à unidade competente, formalmente, irregularidades cometidas passíveis de penalidade, após os contatos prévios com a contratada;
- f) solicitar à unidade competente esclarecimentos de dúvidas relativas ao contrato sob sua responsabilidade;
- g) acompanhar o cumprimento, pela contratada, do cronograma físico-financeiro;
- h) estabelecer prazo para correção de eventuais pendências na execução do contrato e informar à autoridade competente ocorrências que possam gerar dificuldades à conclusão da obra ou em relação a terceiros;



**ESTADO DE ALAGOAS**  
**COMPANHIA DE SANEAMENTO DE ALAGOAS**

- i) encaminhar à autoridade competente eventuais pedidos de modificações no cronograma físico-financeiro, substituições de materiais e equipamentos, formulados pela contratada.

**14. CLÁUSULA DÉCIMA QUARTA – DAS OBRIGAÇÕES DA CONTRATADA:** Obriga-se a Contratada a:

**14.1.** Obedecer as Normas Internas da CASAL, ao Regulamento Geral do Fornecimento de Água e Coleta de Esgoto, Código de Defesa do Consumidor e ao previsto no Projeto Básico, os quais fazem parte integrante do contrato independente de transcrição, não cabendo em qualquer hipótese alegar desconhecimento desses instrumentos legais ou quaisquer outros que digam respeito às atividades para as quais vier a ser contratada.

**14.2.** A CONTRATADA deverá executar os serviços, com veículos e equipamentos contendo Logomarca afixada na parte lateral conforme adesivo padronizado pela CASAL. A CONTRATADA executará os serviços para a CASAL obedecendo as Normas Técnicas, Especificações, Procedimentos e demais elementos que integrem o presente Projeto independente da transcrição.

**14.3.** A CONTRATADA deverá ser a única empregadora de seu pessoal e comprometer-se a observar rigorosamente todas as prescrições relativas às Leis de Trabalho e da Previdência ou correlata em vigor no País.

**14.4.** A CONTRATADA deverá manter, junto a CASAL, um profissional de nível superior como responsável técnico, devidamente credenciado como preposto, para representar a CONTRATADA e receber da CASAL as instruções, bem como proporcionar toda a assistência e facilidade necessária ao relacionamento CASAL/CONTRATADA.

**14.5.** A CONTRATADA deverá assegurar que todos os empregados se apresentem para o trabalho devidamente fardados, portando crachá de identificação com fotografia.

**14.6.** A CONTRATADA se obriga a reparar qualquer dano, eventualmente causado à CASAL ou a terceiros, motivados por sua ação ou omissão, decorrentes da execução dos serviços deste contrato.

**14.7.** A CONTRATADA deverá apresentar a CASAL, mensalmente, quando do envio das Notas Fiscais referente à prestação do serviço, o comprovante do recolhimento previdenciário e do FGTS, relativos ao mês anterior, de todos os funcionários envolvidos com a execução direta dos serviços objeto do contrato.

**14.8.** A CONTRATADA será responsável por quaisquer reclamações relativas a danos e prejuízos causados a terceiros em consequência dos serviços objeto deste Projeto, responsabilizando-se pelo pagamento, sem qualquer reembolso por parte da CASAL, de indenização decorrente de acidentes ou fatos que causem, prejuízos aos serviços ou a terceiros, quando resultantes de imprudência, imperícia ou negligência de seus empregados.

**14.9.** A CONTRATADA deverá sinalizar com equipamento adequado de Proteção Coletiva – EPC's - adequados, conforme exigências do Código Nacional de Trânsito, os locais de execução dos serviços, Código Nacional de Trânsito e Norma Interna da CASAL.

**14.10.** A CONTRATADA deverá comunicar de imediato à CASAL qualquer ocorrência de impedimento ao andamento dos serviços, oficializando no prazo máximo de 24 (vinte e quatro) horas.

**14.11.** A CONTRATADA deverá efetuar as suas próprias expensas, o reparo das falhas, de mão-de-obra que se verificarem durante e após a execução dos serviços no prazo máximo de 48 (quarenta e oito) horas.

**14.12.** A CONTRATADA deverá cumprir as normas legais, regulamentares e administrativas aplicáveis à segurança, higiene e medicina do trabalho, fornecendo aos seus empregados os equipamentos de proteção individual.

**14.13.** A CONTRATADA deverá fornecer todos os equipamentos, ferramentas e materiais necessários à execução dos serviços. Os materiais a serem utilizados pela Contratada deverão atender as normas NBR 6118, NBR 7211, NBR 12268 e NBR 12655.

**14.14.** A CONTRATADA assumirá todas as responsabilidades quanto a acidentes ambientais provocados por falhas em seus equipamentos ou pela desatenção das equipes de trabalho. Serão de



**ESTADO DE ALAGOAS**  
**COMPANHIA DE SANEAMENTO DE ALAGOAS**

inteira responsabilidade da CONTRATADA emplacamento, taxas, multas e seguro de cada veículo, assim como quaisquer consequências decorrentes de sinistros (colisão e danos a terceiros) ocasionados por seus equipamentos e tramitações relacionadas a estes fatos quando ocasionados por terceiros.

**14.15.** Será de inteira responsabilidade da CONTRATADA o cumprimento das obrigações trabalhistas de seus funcionários.

**14.16.** Manter os equipamentos atendendo aos limites de controle ambiental quanto à poluição sonora, em estrita observância aos padrões aplicáveis (municipais, estaduais e federais), sob pena de imediata substituição dos mesmos. Em particular, deverá ser dada importância especial ao controle de emissão de fumaça negra pelos veículos, devendo atender as prescrições do CONAMA, e aos limites estabelecidos na legislação vigente.

**14.17.** A CONTRATADA deverá permitir o pronto acesso da fiscalização da CASAL, a todas e quaisquer fontes de informações referentes aos serviços prestados, sempre que solicitada antecipadamente.

**14.18.** A CONTRATADA deverá manter os preços unitários mensais contratuais apresentados na planilha orçamentária no certame licitatório. Esses deverão incluir todas as despesas diretas, e os eventuais impostos incidentes, ficando sempre certo de que não caberá à CASAL, nenhum outro ônus além do pagamento do preço proposto.

**14.19.** A CONTRATADA deverá promover a seleção, ministrar treinamento admissional, reciclagem periódica aos seus empregados, visando garantir a execução de suas atividades com segurança. A CONTRATADA deverá ser a única responsável pela execução e qualidade dos serviços dos quais trata a presente licitação.

**14.20.** Manter, durante toda execução do contrato, as mesmas condições de habilitação e qualificação exigidas na licitação.

**15. CLÁUSULA DÉCIMA QUINTA – DAS OBRIGAÇÕES DA CONTRATANTE:** A CONTRATANTE deve:

**15.1.** Fornecer à Contratada os Procedimentos, Normas, Padrões e Especificações necessários à correta execução dos serviços.

**15.2.** Esclarecer toda e qualquer dúvida com referência à execução dos serviços, de imediato, se possível, quando solicitado verbalmente, ou no prazo máximo de 03 (três) dias úteis, quando oficializado por escrito.

**15.3.** Comunicar à Contratada, com antecedência de 72 (setenta e duas) horas, para os devidos ajustes, qualquer alteração desde que esta não implique em aumento de custos para a Contratada.

**15.4.** Intervir junto a outros órgãos, a fim de agilizar as autoridades dos serviços, caso estas sejam necessárias.

**15.5.** Emitir o Boletim de Medição dos serviços executados mensalmente, efetuando o pagamento dos mesmos até o 30º (trigésimo) dia útil subsequente à conformação das Notas Fiscais.

**15.6.** Abrir o “Livro de Ocorrências” e registrar todos os fatos relevantes acontecidos durante a vigência do contrato, principalmente aqueles que prejudiquem direta ou indiretamente a qualidade e a efetividade dos serviços.

**15.7.** As dúvidas, as omissões que por acaso venham a existir do decorrer da obra e que não venham aqui ser elucidadas, deverão ser buscadas nas normas brasileiras específicas de serviços e/ou materiais. Em última instância prevalecerá a decisão que for tomada pela FISCALIZAÇÃO ou comissão de Fiscalização.

**16. CLÁUSULA DÉCIMA SEXTA–DAS PENALIDADES:** A recusa injusta da licitante contratada em efetivar os serviços ora licitados no prazo estipulado neste instrumento, caracteriza descumprimento da obrigação assumida, sujeitando-a a suspensão de participar em licitação e de contratar com a CASAL, durante 02 (dois) anos;





**ESTADO DE ALAGOAS**  
**COMPANHIA DE SANEAMENTO DE ALAGOAS**

**16.1.** Pela inexecução total, parcial ou inadequada das obrigações assumidas pela CONTRATADA, poderão ser aplicadas as seguintes sanções, não cumulativas, assegurando o direito de defesa prévia por 05 (cinco) dias úteis;

- a) ADVERTÊNCIA, por escrito, pela inexecução parcial do contrato, pelo cumprimento irregular das cláusulas contratuais, pela paralisação da prestação dos serviços;
- b) MULTA de 2% (dois por cento) sobre o valor da fatura mensal, limitada, por sua vez de incidência, a 10% (dez por cento) do valor global do contrato;
- c) IMPEDIMENTO DE CONTRATAR com a Administração, por prazo não superior a 02 (dois) anos.

**16.2.** O atraso injustificado no cumprimento do Contrato, sujeitará a CONTRATADA, à multa equivalente a 0,2%(zero virgula dois por cento) ao dia, incidente sobre o valor total do Contrato; inclusive a rescisão unilateral deste, além da aplicação das demais sanções previstas pela Lei Nº 8.666/1993.

**16.3.** Na hipótese de o contratado incorrer em multa, esta deverá ser paga dentro do prazo máximo de 15 (quinze) dias a contar do recebimento da notificação ou do não acolhimento da defesa, sob pena de a CASAL descontar o respectivo valor nos pagamentos vincendos.

**17. CLÁUSULA DÉCIMA SÉTIMA – DA RESCISÃO** O presente Contrato poderá ser rescindido, independentemente de notificação judicial, a critério da Diretoria da CASAL, sem que a **CONTRATADA**, tenha direito a qualquer indenização, salvo o pagamento dos serviços que estiverem regulares e efetivamente executados, ocorrendo quaisquer das seguintes hipóteses:

- a) Infringência de qualquer Cláusula deste Contrato;
- b) Em caso de falência ou concordata da **CONTRATADA**;
- c) Se este Contrato for cedido ou transferido no todo ou em parte, sem previa autorização escrita da CASAL.

**17.1.** O presente Contrato poderá ser rescindido também por acordo mútuo ou conveniência da CASAL.

**17.2.** A não obediência total ou parcial das obrigações assumidas pela contratada, assim como a não obediência às orientações emanadas da fiscalização, ensejará na rescisão do contrato, observando o exposto nos Artigos 78 a 81 da Lei nº 8.666/1993, e encaminhamento do processo à Diretoria da CASAL, para as providências que se fizerem necessárias.

**18. CLÁUSULA DÉCIMA OITAVA – DOS CASOS OMISSOS:** Os casos omissos ou situações não explicitadas serão decididas pelas partes, segundo as disposições contidas na Lei 8666/93, suas alterações e demais regulamentos e normas administrativas federais e estaduais, que fazem parte integrante deste contrato, independentemente de transcrição.

**19. CLÁUSULA DEZENOVE – DO FORO:** As partes elegem o Foro da Comarca de Maceió/AL, que prevalecerá sobre qualquer outro, por mais privilegiado que seja para dirimir quaisquer dúvidas oriundas do presente Contrato.

E, por estarem assim justos e contratados, firmam o presente contrato em 02 (duas) vias de igual teor e forma na presença das testemunhas, que subscrevem depois de lido e achado conforme para a produção dos seus jurídicos e legais efeitos.

Maceió, \_\_\_\_\_ de \_\_\_\_\_ de 2017.

TESTEMUNHAS:

NOME E CPF

NOME E CPF

DIRETOR PRESIDENTE/CASAL

VICE-PRESIDENTE DE GESTÃO DE ENGENHARIA

Representante  
P/ CONTRATADA