



**ESTADO DE ALAGOAS
COMPANHIA DE SANEAMENTO DE ALAGOAS**

Senhor Licitante,

Solicito a V.Sª. preencher o protocolo de entrega de edital abaixo, remetendo-o a CPL/CASAL, por meio do e-mail cpl@casal.al.gov.br.

A não remessa de recibo exime a CPL/CASAL da comunicação de eventuais retificações ocorridas no instrumento convocatório, bem como, de quaisquer informações adicionais. O edital será publicado no Diário Oficial do Estado de Alagoas, no site da CASAL www.casal.al.gov.br, onde o licitante interessado faz um cadastro e através de senha individual **acessa o Edital, estando disponível apenas para consulta na sala da Comissão Permanente de Licitações** – CPL/CASAL, situada a Rua Barão de Atalaia, 200, Centro, Maceió/AL, no horário das 08:00 às 11:00 horas e das 14:00 às 17:00 horas, onde os licitantes poderão colher informações sobre o certame. Pedidos de esclarecimentos e outras informações podem ser solicitados através do e-mail cpl@casal.al.gov.br

Maceió, 08 de junho de 2017.

ADELY ROBERTA MEIRELES DE OLIVEIRA
CPL/CASAL

Casal
Companhia de Saneamento de Alagoas
Companhia de Saneamento de Alagoas



ESTADO DE ALAGOAS
COMPANHIA DE SANEAMENTO DE ALAGOAS

TOMADA DE PREÇOS Nº 16/2017 – CASAL 20/07/2017 – 09:00h (Horário local)

**EDITAL EXCLUSIVO PARA PARTICIPAÇÃO DE EMPRESAS DE PEQUENO PORTE E MICROEMPRESAS,
EM OBSERVÂNCIA AO INCISO I DO ART. 48 DA LEI COMPLEMENTAR Nº 123/2006 E DA LEI
COMPLEMENTAR 147/2014.**

**CONTRATAR EMPRESA DE ENGENHARIA CIVIL ESPECIALIZADA, PARA FECHAMENTO DE 192M² DE
ÁREA DO POÇO ARTESIANO ATIVO E A LIMPEZA DA ÁREA PRÓXIMA AO POÇO (1680M²), ONDE
SERÃO EXECUTADOS OS SERVIÇOS DE: LIMPEZA DO TERRENO, CONSTRUÇÃO DE UMA MURETA,
MOURÕES DE CONCRETO A CADA TRÊS METROS, ARAME FARPADO E COLOCAÇÃO DE PORTÃO
PADRÃO CASAL, NO BAIRRO BARRO DURO, MACEIÓ-AL.**

PROTOCOLO DE ENTREGA DO EDITAL

RAZÃO SOCIAL:
C.N.P.J. N.º
ENDEREÇO:
CEP CIDADE / ESTADO
TELEFONE: FAX
EMAIL:
NOME DE PESSOA PARA CONTATO:
RESPONSÁVEL PELO RECEBIMENTO DO EDITAL:
R. G. N.º e / ou CPF N.º
ENDEREÇO:
CEP CIDADE / ESTADO
TELEFONE: FAX
E-MAIL:
Recebemos cópia do instrumento convocatório acima identificado.

Maceió / AL de de 2017.

.....
Assinatura

Companhia de Saneamento de Alagoas
Companhia de Saneamento de Alagoas



**ESTADO DE ALAGOAS
COMPANHIA DE SANEAMENTO DE ALAGOAS**

CONTRATAR EMPRESA DE ENGENHARIA CIVIL ESPECIALIZADA, PARA FECHAMENTO DE 192M² DE ÁREA DO POÇO ARTESIANO ATIVO E A LIMPEZA DA ÁREA PRÓXIMA AO POÇO (1680M²), ONDE SERÃO EXECUTADOS OS SERVIÇOS DE: LIMPEZA DO TERRENO, CONSTRUÇÃO DE UMA MURETA, MOURÕES DE CONCRETO A CADA TRÊS METROS, ARAME FARPADO E COLOCAÇÃO DE PORTÃO PADRÃO CASAL, NO BAIRRO BARRO DURO, MACEIÓ-AL.

EDITAL EXCLUSIVO PARA PARTICIPAÇÃO DE EMPRESAS DE PEQUENO PORTE E MICROEMPRESAS, EM OBSERVÂNCIA AO INCISO I DO ART. 48 DA LEI COMPLEMENTAR Nº 123/2006 E DA LEI COMPLEMENTAR 147/2014.

Casal
Companhia de Saneamento de Alagoas
Companhia de Saneamento de Alagoas



ESTADO DE ALAGOAS
COMPANHIA DE SANEAMENTO DE ALAGOAS

TOMADA DE PREÇOS Nº 16/2017 – CASAL

A COMPANHIA DE SANEAMENTO DE ALAGOAS – CASAL, Sociedade de Economia Mista Estadual, vinculada à Secretaria de Estado de Infraestrutura, sediada a Rua Barão de Atalaia, nº 200, Centro, Maceió/AL, CEP: 57.020-510, inscrita no CNPJ/MF sob o nº 12.294.708/0001-81, através da CPL/CASAL, instituída pela Resolução de Diretoria nº 10/2017 publicada no Diário Oficial do Estado de Alagoas, edição no dia 13 de março de 2017, torna público para conhecimento dos interessados, que de acordo com o Processo Administrativo Protocolo nº 14.638/2016, na forma da legislação pertinente a licitações e contratos administrativos, fará realizar no dia **20/07/2017, às 09:00 horas (horário local)**, na sala de Licitações da CASAL, situada à Rua Barão de Atalaia nº 200, Centro, Maceió/AL, CEP: 57.020-510, licitação na modalidade **TOMADA DE PREÇOS Nº 16/2017-CASAL**, do tipo menor preço global, com regime de empreitada, objetivando a contratação de empresa para o objeto descrito abaixo.

1.0 – OBJETO

1.1. Constitui o objeto desta Tomada de Preços, a contratação de empresa de engenharia civil especializada, para fechamento de 192m² de área do poço artesiano ativo e a limpeza da área próxima ao poço (1680m²), onde serão executados os serviços de: limpeza do terreno, construção de uma mureta, mourões de concreto a cada três metros, arame farpado e colocação de portão padrão CASAL, no bairro Barro Duro, Maceió-AL, mediante condições contidas no Projeto Básico, anexo a este Edital e na Lei nº 8.666/1993 e Lei Complementar nº 123/2006.

Serviços a serem executados:

- ✓ Mobilização e desmobilização
- ✓ Execução de Fundação
- ✓ Alvenaria de embasamento
- ✓ Pilar em concreto armado
- ✓ Execução da alvenaria
- ✓ Chapisco
- ✓ Reboco
- ✓ Selador de parede
- ✓ Pintura
- ✓ Esquadrias
- ✓ Execução de bota fora

1.2. Fica determinado que o valor máximo global para esta licitação é de R\$ 45.564,35 (quarenta e cinco mil, quinhentos e sessenta e quatro reais e trinta e cinco centavos).

1.3. Edital exclusivo para participação de empresas de pequeno porte e microempresas, em observância ao inciso I do art. 48 da lei complementar nº 123/2006.

2.0 – DOS RECURSOS FINANCEIROS

2.1 As despesas decorrentes terão a seguinte classificação:

Unidade Orçamentária: 132.200 – UNIDADE DE NEGÓCIO DO FAROL

Grupo de despesa:..... 300.000 – SERVIÇOS DE TERCEIROS

Rubrica:.....301.000 – CONserto E MANUTENÇÃO DE SISTEMA



ESTADO DE ALAGOAS
COMPANHIA DE SANEAMENTO DE ALAGOAS

3.0 – DA GARANTIA

3.1. A CONTRATADA fica obrigada a apresentar na assinatura do Contrato, Garantia dos serviços a executar, no percentual de 5% (cinco por cento), sobre o valor dos serviços contratados, podendo optar por uma das seguintes modalidades de Garantia:

- a) Dinheiro;
- b) Seguro-garantia;
- c) Fiança bancária.

3.2. A garantia será entregue a CPL/CASAL, que emitirá um recibo declaratório do seu recebimento. A garantia recebida pela CPL será encaminhada, a original para a Superintendência Financeira e Contábil para arquivo, uma cópia para o Gestor do Contrato e outra cópia será anexada ao processo administrativo.

3.3. A garantia será devolvida ao final do contrato, sendo que a garantia em dinheiro será devolvida corrigida monetariamente pela TR.

3.4. A garantia deve ter o seu valor atualizado sempre que o valor do contrato seja alterado através de reajuste/repactuação/ acréscimos.

4.0 – DOS ANEXOS INTEGRANTES DO EDITAL

4.1 São partes integrantes deste Edital:

ANEXO I – PROJETO BÁSICO;

ANEXO II – PLANILHA DE CUSTOS e CRONOGRAMA FÍSICO FINANCEIRO;

ANEXO III - MODELOS DE DECLARAÇÕES DE HABILITAÇÃO;

ANEXO IV – MINUTA DE CONTRATO.

5.0 – DA VISITA TÉCNICA

5.1. O licitante poderá fazer, de iniciativa própria, uma visita técnica ao local da realização dos serviços, às suas expensas.

5.2. Quando da licitação, deve apresentar declaração de que conhece o local onde será realizado os serviços, responsabilizando-se por esta informação, não podendo alegar desconhecimento dos fatos. A não apresentação desta declaração implica em sua inabilitação.

5.3. Caso o licitante opte pela visita técnica, esta poderá ser agendada através do funcionário Jair James Costa Júnior, mat. 2478, Coordenador Técnico da Unidade de Negócio do Farol, Tel.: 98883-7650, 3315-3175, email: jair.costa@casal.al.gov.br.

6.0 - DA PARTICIPAÇÃO

6.1 Poderão participar desta Tomada de Preços pessoas jurídicas no ramo de atividade econômica pertinente ao objeto Tomada de Preços deste Edital, cadastradas no máximo até 03(três) dias antes da data da sessão de abertura destas, bem como, possuir os requisitos mínimos de qualificação exigidos no item que trata da habilitação e que comprovem sua condição de Micro Empresa – ME – ou Empresa de Pequeno Porte - EPP , na data da realização da sessão pública

6.2. Não poderão participar as empresas ou instituições das quais participem, dirigentes ou servidores das entidades promotoras desta licitação, relacionadas no preâmbulo ou que não comprovem sua condição de de Micro Empresa – ME – ou Empresa de Pequeno Porte - EPP , na data da realização da sessão pública.



**ESTADO DE ALAGOAS
COMPANHIA DE SANEAMENTO DE ALAGOAS**

6.3. Não poderão participar as empresas ou instituições que se encontrem sob falência, concordata ou recuperação judicial, concurso de credores, dissolução, liquidação ou ainda, que tenham sido declaradas inidôneas ou estejam punidas com suspensão do direito de licitar com a administração pública.

6.4. Não poderão participar as empresas, inclusive suas filiais, que façam parte de um mesmo grupo econômico ou financeiro, e/ou empresas que tenham diretores, acionistas com mais de 5% de participação, ou representantes legais comuns e as que dependam econômica ou financeiramente de outra empresa ou a subsidiem.

6.5. Não poderão participar desta licitação empresas que estejam inadimplentes com a fazenda pública federal, estadual e municipal da sua sede e/ou filiais.

6.6. Não serão admitidas nesta licitação empresas que operem sob regime de consórcio, nem a subcontratação total ou parcial do fornecimento objeto desta Tomada de Preços.

7.0 - DO CREDENCIAMENTO

7.1. O credenciamento iniciará 01 (uma) hora antes da abertura da sessão pública.

7.2. Cada licitante poderá, nos atos do presente certame ter um único representante legal devidamente credenciado, mediante apresentação de um dos seguintes instrumentos, sempre acompanhados do documento de identidade:

7.2.1. Procuração lavrada por instrumento público ou particular, com firma reconhecida, indicando a outorga de poderes na forma exigida, onde constem os poderes do outorgante, acompanhada do contrato social, ou estatuto, ou ato constitutivo, ou registro comercial.

7.2.2. Cópia autenticada do contrato social, ou estatuto, ou ato constitutivo, ou registro comercial, acompanhado de cópia de documento de identidade, que comprove a sua condição de sócio, gerente ou administrador da licitante.

7.3. Os documentos relativos ao credenciamento deverão ser apresentados antes do início do certame, separadamente dos envelopes "DOCUMENTAÇÃO DE HABILITAÇÃO" e "PROPOSTA DE PREÇOS".

7.4. Não será admitida a participação de um mesmo representante para mais de uma licitante.

7.5. A não apresentação ou a incorreção do documento de credenciamento não impedirá o proponente de entregar os envelopes de proposta e de habilitação, mas o impedirá de manifestar-se no certame.

7.6. O representante responsabilizar-se-á pelos assuntos atinentes à participação da empresa neste procedimento licitatório, com poderes para formular ofertas de preços e praticar todos os demais atos pertinentes ao certame.

7.7. A declaração de que o licitante esta credenciado será proferida pela Presidente da CPL/CASAL quando da abertura da sessão pública.

7.8. Abaixo modelo sugestivo de carta de credenciamento;

CREDENCIAMENTO

Através da presente, credenciamos o(a) Sr.(a), portador(a) da Cédula de Identidade nº.e CPF sob nº., a participar da Licitação na modalidade Tomada de Preços nº 16/2017 - CASAL da Companhia de Saneamento de Alagoas - CASAL, na qualidade de REPRESENTANTE LEGAL, outorgando-lhe poderes para pronunciar-se em nome da empresa, bem como formular propostas e praticar todos os demais atos inerentes ao certame. (O credenciamento deve vir acompanhado da cópia do Contrato Social autenticada).

Local e data

Diretor ou Representante Legal



ESTADO DE ALAGOAS
COMPANHIA DE SANEAMENTO DE ALAGOAS

8.0 - DO RECEBIMENTO DOS ENVELOPES

- 8.1.** A reunião, para recebimento e abertura dos envelopes contendo os documentos da habilitação e proposta de preços, será pública, dirigida pela CPL/CASAL.
- 8.2.** No dia, local e hora marcados, antes do início da sessão, os interessados ou seus representantes legais deverão proceder ao respectivo credenciamento, nos termos deste Edital.
- 8.3.** Declarada aberta a sessão pela CPL/CASAL, não mais serão admitidos novos proponentes, dando-se início ao recebimento dos envelopes:
- 8.3.1.** Do envelope de documentação para habilitação (ENVELOPE “A”);
- 8.3.2.** Do envelope de proposta de preços (ENVELOPE “B”).
- 8.4.** A indicação nos envelopes, caso esteja incompleta ou com algum erro de transcrição, desde que não cause dúvida quanto ao seu conteúdo ou não atrapalhe o andamento do processo, não será motivo para exclusão do procedimento licitatório.
- 8.5.** Qualquer motivação dos interessados contra ofertas e documentos apresentados pelos licitantes deverá ser feita nesta reunião, exclusivamente pelo representante legal credenciado para apresentar as empresas em nome das quais pretendam registrar a impugnação.
- 8.6.** Os documentos de habilitação e as propostas de preços deverão ser rubricados primeiramente pela CPL/CASAL e em seguida pelos licitantes presentes.

9.0 – DA APRESENTAÇÃO DOS ENVELOPES

- 9.1.** Os envelopes, devidamente lacrados, deverão ser entregues pelo representante credenciado de cada licitante no dia, hora e local indicados no preâmbulo deste edital.
- 9.2.** Os envelopes deverão conter o nome e o endereço da licitante e o seguinte endereçamento:

9.2.1. ENVELOPE “A” – “DOCUMENTOS DE HABILITAÇÃO”

COMPANHIA DE SANEAMENTO DE ALAGOAS - CASAL
TOMADA DE PREÇOS Nº 16/2017 - CASAL
DIA 20/07/2017 às 09:00 horas (Horário local)

OBJETO: Fechamento de 192m² de área do poço artesiano ativo e a limpeza da área próxima ao poço (1680m²), onde serão executados os serviços de: limpeza do terreno, construção de uma mureta, mourões de concreto a cada três metros, arame farpado e colocação de portão padrão CASAL, no bairro Barro Duro, mediante condições contidas no Projeto Básico, anexo a este Edital e na Lei nº 8.666/1993 e Lei Complementar nº 123/2006, alterada pela Lei Complementar nº 147/2014.
Identificação da Licitante: (Razão Social, telefone, e-mail)

9.2.2. ENVELOPE “B” – “PROPOSTA DE PREÇOS”

COMPANHIA DE SANEAMENTO DE ALAGOAS - CASAL
TOMADA DE PREÇOS Nº 16/2017 - CASAL
DIA 20/07/2017 ÀS 09:00 h (Horário local)

OBJETO: Fechamento de 192m² de área do poço artesiano ativo e a limpeza da área próxima ao poço (1680m²), onde serão executados os serviços de: limpeza do terreno, construção de uma mureta, mourões de concreto a cada três metros, arame farpado e colocação de portão padrão CASAL, no bairro Barro Duro, mediante condições contidas no Projeto Básico, anexo a este Edital e na Lei nº 8.666/1993 e Lei Complementar nº 123/2006, alterada pela Lei Complementar nº 147/2014.
Identificação da Licitante: (Razão Social, telefone, e-mail).

- 9.3.** No verso de cada envelope (A e B) deverá constar o nome e o endereço da licitante.



**ESTADO DE ALAGOAS
COMPANHIA DE SANEAMENTO DE ALAGOAS**

9.4. A CPL/CASAL não receberá envelopes fora do prazo estipulado; poderá receber envelopes encaminhados pelo correio, Sedex ou correlatos, todavia, não assumirá nenhuma responsabilidade sobre os enviados por estes meios.

10.0 DA APRESENTAÇÃO DA PROPOSTA DE PREÇOS

10.1. A proposta comercial deverá ser apresentada exatamente conforme a planilha de custos e cronograma físico financeiro, Anexo II deste edital, em 01 (uma) via em papel timbrado, assinada pelo responsável técnico da licitante, contendo nome, nº do CREA e sua qualificação técnica, sem emendas, rasuras ou entrelinhas, no idioma português, ressalvada as expressões técnicas, e conter obrigatoriamente os seguintes componentes:

10.1.2. O Objeto a ser executado, conforme consta no item 1.1 do Edital;

10.1.3. Conter o preço global, expresso em moeda nacional, reais-R\$, em algarismos e por extenso, prevalecendo o menor preço em algarismo em caso de divergência;

10.1.4. Planilha de Custos e cronograma físico financeiro, conforme Anexo II, com duas casas decimais e com detalhamento de todos os elementos que influam nos preços propostos para a contratação;

10.1.5. Declaração expressa da licitante de estar de acordo com todas as normas e condições deste edital e seus anexos, conforme modelo no Anexo III;

10.1.6. Indicação do prazo de validade da proposta, que será 60(sessenta) dias contados da data de sua apresentação, conforme Anexo a este Edital;

10.1.7. Indicação de que o prazo de pagamento será conforme o disposto neste instrumento convocatório.

10.1.8. Declaração da licitante de estarem incluídos nos preços todos os custos e despesas, incidentes na prestação do serviço licitado, conforme Anexo III, deste edital;

10.1.9. Indicação da conta bancária da licitante (banco, agência e número da conta corrente), conforme Anexo III.

10.1.10. Declaração do Licitante informando o nome completo e qualificação (estado civil, profissão, naturalidade, CPF, RG, endereço) de quem vai assinar o contrato.

10.2. A omissão de qualquer despesa necessária à realização do objeto será interpretada como não existente ou já incluída nos preços, não podendo a licitante pleitear acréscimo após a entrega das propostas;

10.3. Não serão aceitas e serão desclassificadas as propostas com quantidades inferiores e/ou valores unitários/global maiores que os valores de referência da CASAL.

10.4. Será desclassificada a proposta elaborada em desacordo com os termos deste Edital e seus Anexos ou que se opuserem as quaisquer dispositivos legais vigentes.

10.5. A apresentação da proposta implicará plena aceitação, por parte do licitante, das condições estabelecidas neste Edital e seus Anexos.

10.6. Após a abertura das propostas não serão admitidos pedidos de cancelamento, retificação de preços ou de quaisquer outras condições oferecidas.



ESTADO DE ALAGOAS
COMPANHIA DE SANEAMENTO DE ALAGOAS

11.0 DO JULGAMENTO E DA CLASSIFICAÇÃO DAS PROPOSTAS DE PREÇOS

11.1. Os envelopes das licitantes serão abertos em sessões públicas, incontinentemente, a entrega dos mesmos. As sessões serão realizadas no local, dia e horário indicado no preâmbulo do Edital, com a participação dos membros da Comissão Permanente de Licitação e representantes das licitantes.

11.2. Inicialmente ocorrerá a abertura dos envelopes com os documentos de HABILITAÇÃO (envelope “A”), bem assim será processado o julgamento e divulgação do resultado com indicação das empresas HABILITADAS e INABILITADAS.

11.3. Havendo renúncia expressa dos presentes de interpor recursos ao resultado divulgado, a sessão terá prosseguimento para abertura do envelope “B”, com as propostas de preços.

11.4. Não ocorrendo a renúncia na forma estabelecida acima, a abertura dos envelopes “B” – Propostas de Preços, será realizada depois de decorrido o prazo para interposição de recursos e/ou efetuado o julgamento dos recursos interpostos, em data a ser fixada pela Comissão Permanente de Licitação.

11.5. Para efeito de julgamento será considerado o menor preço global.

11.6. A Comissão Permanente de Licitação poderá propor a CASAL, anulação ou revogação desta Licitação, sem que decorra para as licitantes qualquer direito a indenização compensação ou reclamação.

11.7. As propostas serão rubricadas pela Comissão Permanente de Licitação e interessadas presentes as sessões das quais serão lavradas atas circunstanciais.

11.8. Será considerada vencedora desta licitação a empresa habilitada que apresentar o menor preço global.

11.9. O resultado final, com a indicação da empresa vencedora será comunicado por e-mail a todas as participantes, após publicação no Diário oficial do Estado de Alagoas.

11.10. A Comissão Permanente de Licitação poderá propor à Diretoria da CASAL, a anulação ou revogação desta Tomada de Preços, sem que decorra para as licitantes qualquer direito a indenização, compensação ou reclamação.

11.11. Em caso de empate entre duas licitantes concorrentes, será realizado um sorteio entre as empatadas.

11.12. Serão desclassificadas, a critério da Comissão Permanente de Licitação, as propostas:

- a) Que não atenderem os requisitos deste edital;
- b) Que apresentarem condições não previstas;
- c) Que cotarem preços excessivos ou vis.

11.13. A licitante vencedora fica obrigada a manter, durante a execução do contrato, todas as condições de habilitação e qualificação exigidas na licitação, como também fornecer mensalmente, junto com a nota fiscal e fatura certidão negativa de débitos com o Fisco Municipal, Estadual e Federal.

12.0 DA HABILITAÇÃO

12.1. DOS DOCUMENTOS DE HABILITAÇÃO

Para habilitação nesta Tomada de Preços, a licitante deverá apresentar a seguinte documentação, em original ou cópia autenticada por tabelião de notas ou por empregado da CASAL lotado na Comissão Permanente de Licitação da CASAL até 01 (um) dia antes da realização da sessão pública.



ESTADO DE ALAGOAS
COMPANHIA DE SANEAMENTO DE ALAGOAS

No caso do Licitante que optar por autenticação dos documentos por funcionários da Companhia de Saneamento do Estado de Alagoas – CASAL, lotado na Comissão Permanente de Licitação, deverá apresentar os mesmos perfeitamente legíveis juntamente com o original, para a referida autenticação até 01 (um) dia útil antes da realização da Licitação, no horário das 08:00 horas até às 11:00 horas e das 14:00 horas às 17:00 horas.

12.1.1. HABILITAÇÃO JURÍDICA

- a) Registro comercial, no caso de empresa individual;
- b) Ato constitutivo, estatuto ou contrato social em vigor, devidamente registrado, em se tratando de sociedades comerciais, e, no caso de sociedade por ações, acompanhado de documentos de eleição de seus administradores, bem como suas alterações ou a última alteração consolidada.
- c) Inscrição do ato constitutivo, no caso de sociedades civis, acompanhada de prova da diretoria em exercício;
- d) Decreto de autorização, em se tratando de empresa ou sociedade estrangeira em funcionamento no País, e ato de registro ou autorização para funcionamento expedido pelo órgão competente, quando a atividade assim o exigir.
- e) Declaração de inexistência de fato impeditivo para sua habilitação, conforme Anexo III deste edital;
- e) Declaração de que não possui em seu quadro de pessoal empregado(s) menor (es) de 18 (dezoito) anos em trabalho noturno, perigoso ou insalubre e menor de 16 (dezesesseis) em qualquer trabalho, salvo na condição de aprendiz, e somente a partir dos 14 (quatorze) anos, nos termos do inciso XXXIII do art. 7º da Constituição Federal de 1988 (Lei Federal nº 9.854/1999), conforme ANEXO III deste Edital;
- f) Declaração de enquadramento como microempresa ou empresa de pequeno porte, no caso de empresas que se enquadrem nesta condição;
- g) Certidão emitida pela CPL/CASAL de que a empresa licitante atendeu as todas as condições exigidas para cadastramento até o terceiro dia anterior à data do recebimento das propostas (§ 2º do art. 21 da Lei nº 8.666/1993).

12.1.2. QUALIFICAÇÃO TÉCNICA

- a) Certidão de Registro da empresa e de seu responsável técnico junto ao Conselho Regional de Engenharia e Agronomia – CREA.
- b) A licitante deve comprovar que possui em seu quadro permanente, engenheiro(s) devidamente habilitado(s), detentor(es) de pelo menos um atestado de responsabilidade técnica emitido por pessoa jurídica de direito público ou privado, devidamente registrado no CREA ou acompanhado da respectiva Certidão de Acervo Técnico (CAT), onde fique comprovada a sua responsabilidade técnica na execução de obra de construção, compatível com o serviço executado.
- c) A comprovação de que o responsável técnico é vinculado a empresa, pode ser feita das seguintes formas:
 - Cópia autenticada da CTPS ou;
 - Cópia de contrato de trabalho de prestação de serviço autônomo com a chancela do CREA ou;
 - Cópia do Contrato ou estatuto social quando sócio da empresa.

São dispensáveis os itens acima se em certidão emitida pelo CREA, com data atualizada, constar data do início do contrato do responsável técnico com o respectivo nome e qualificação.



**ESTADO DE ALAGOAS
COMPANHIA DE SANEAMENTO DE ALAGOAS**

d) O licitante deve apresentar relação da equipe técnica para execução dos serviços ora licitados, com suas respectivas qualificações, **declarando** que fica ciente que os profissionais indicados para fins de comprovação da capacidade técnico-operacional deverão participar do serviço objeto da licitação, admitindo-se suas substituição por profissionais de experiência equivalente ou superior, desde que aprovada pela CASAL.

e) O licitante deve apresentar declaração formal das disponibilidades dos equipamentos considerados essenciais para o cumprimento do objeto ora licitado.

f) O licitante deve apresentar declaração que visitou ou que conhece o local de execução do serviço, na hipótese de ser o vencedor não pode alegar desconhecimento desse fato.

12.1.3. QUALIFICAÇÃO ECONÔMICA FINANCEIRA

12.1.3.1. Demonstrações Contábeis do último exercício social, já exigíveis, e apresentados na forma da lei, que comprovem a boa situação financeira do licitante, assinadas por Contador ou Técnico Contábil, devidamente registrado no Conselho Regional de Contabilidade e pelo representante legal da empresa. Serão considerados aceitos, como na forma da lei, o balanço patrimonial e demonstrações contábeis assim apresentados:

a) Sociedades Empresárias – Fotocópia das páginas correspondentes do Livro Diário, devidamente autenticadas na Junta Comercial ou outro órgão equivalente do Registro de Comércio da Sede ou domicílio do licitante, com os competentes Termos de Abertura e Encerramento.

b) Sociedade por Ações - Publicação no Diário Oficial da União ou do Estado ou do Distrito Federal, conforme o lugar em que esteja situada a sede do licitante, e em jornal de grande circulação, editado na localidade em que está situada a sede do licitante, conforme o caput do art. 289 e o parágrafo 5º da Lei nº 6.404/76 e comprovação de autenticação pelo Órgão do Registro do Comércio do domicílio ou sede do licitante;

c) Sociedades Simples, Fundações ou outras Entidades sem Fins Lucrativos – Fotocópia das páginas correspondentes do Livro Diário devidamente autenticadas no Cartório de Registro Civil das Pessoas Jurídicas da Sede ou domicílio do licitante, com os competentes Termos de Abertura e Encerramento.

12.1.3.2. As empresas com menos de 01 (um) ano de existência, que ainda não tenham balanço de final de exercício, deverão apresentar Demonstrações contábeis envolvendo seus direitos, obrigações e patrimônio líquido relativo ao período de sua existência, obedecidos os aspectos legais e formais de sua elaboração. Os índices para comprovar a boa situação financeira da empresa não serão exigidos neste caso.

12.1.3.3. As empresas que apresentarem cópias das demonstrações contábeis registradas na Junta comercial ou outro órgão equivalente do Registro de Comércio, as quais contenham autenticação apenas em alguma(s) página(s) do Livro Diário apresentarão declaração, conforme modelo constante do anexo III, juntamente com os competentes Termos de Abertura e Encerramento, para fins de comprovação de registro do balanço patrimonial e demonstrações contábeis, **com firma reconhecida em cartório.**

12.1.3.4. As empresas sujeitas a apresentação da Escrituração Contábil Digital (ECD) nos termos do art. 2º do Decreto Federal no 6.022/2007, com a utilização do Sistema Público de Escrituração Digital (SPED) deverão apresentar em fotocópias autenticadas extraídas do livro digital, o Balanço Patrimonial, a Demonstração de Resultado, os Termos de Abertura e Encerramento do livro digital e



ESTADO DE ALAGOAS
COMPANHIA DE SANEAMENTO DE ALAGOAS

o Termo de Autenticação na Junta Comercial ou Recibo de Entrega de Escrituração Contábil Digital (conforme DECRETO No 8.683, DE 25 DE FEVEREIRO DE 2016), todos emitidos pelo Programa Validador e Autenticador (PVA).

12.1.3.5. A comprovação da boa situação financeira da empresa deve ser apresentada em uma folha, em separado, contendo identificação da licitante, assinada por Contador ou Técnico Contábil, devidamente registrado no Conselho Regional de Contabilidade e pelo representante legal da empresa, calculados pelas fórmulas a seguir:

a) Índice de Liquidez Geral

$$LG \geq 1,0$$

Ativo circulante + Ativo realizável a longo prazo

$$LG = \frac{\text{Ativo circulante + Ativo realizável a longo prazo}}{\text{Passivo circulante + Passivo exigível a longo prazo}}$$

b) Índice de Liquidez Corrente

$$LC \geq 1,0$$

Ativo circulante

$$LC = \frac{\text{Ativo circulante}}{\text{Passivo circulante}}$$

c) Grau de Endividamento Geral

$$EG \leq 1,3$$

Passivo circulante + Passivo exigível a longo prazo

$$EG = \frac{\text{Passivo circulante + Passivo exigível a longo prazo}}{\text{Ativo total}}$$

- d) As Microempresas – ME ou Empresas de Pequeno Porte - EPP, deverão comprovar esta condição, através de certidão expedida pela Junta Comercial ou pelo Registro Civil das Pessoas Jurídicas, ou por seu enquadramento no Simples Nacional, conforme o caso, com validade na data da Licitação.
- e) No caso da empresa possuir filiais e concorrer com uma de suas filiais, a documentação apresentada deverá referir-se apenas a filial concorrente ou apenas à matriz, salvo disposição em contrário, sendo que a contratação será realizada com a pessoa jurídica que apresentou a documentação.
- f) O licitante deverá comprovar que possui Capital Social ou Patrimônio Líquido mínimo de 10% (dez por cento) do valor de referência do objeto licitado.



**ESTADO DE ALAGOAS
COMPANHIA DE SANEAMENTO DE ALAGOAS**

- Capital Social – comprovado através do Contrato Social;
 - Patrimônio Líquido – comprovado através do Balanço Patrimonial.
- g) Certidão negativa de falência ou concordata ou recuperação judicial, expedida pelo distribuidor da sede da pessoa jurídica ou de execução patrimonial expedida no domicílio da pessoa física, com data de validade na data de licitação.

12.1.4. REGULARIDADE FISCAL

a) Inscrição do CNPJ

b) Prova de Regularidade com a Fazenda Federal através de Certidão de Quitação de Tributos Federais (SRF), conjunta a Certidão Negativa quanto a Dívida Ativa da União (DAU), com validade na data de realização da licitação.

c) Prova de Regularidade com a Fazenda Estadual da licitante através de certidão negativa de débitos, com validade na data de realização da licitação;

d) Prova de Regularidade com a Fazenda Municipal da sede da licitante através de Certidão de Quitação de Débitos Municipais, com validade na data de realização da licitação.

e) Prova de Regularidade com a Seguridade Social e com o Fundo de Garantia por Tempo de Serviços, através de:

e.1. INSS - Certidão Negativa de Débitos – CND, com validade na data de realização da licitação;

e.2. FGTS – Certidão de Regularidade de Situação, com validade na data de realização da licitação;

f) Certidão Negativa de Débitos Trabalhistas - CNDT.

12.1.4.1. Não serão aceitos “protocolos de entrega” ou “solicitação de documentos” em substituição aos documentos requeridos no presente Edital, salvo em virtude de força maior ou caso fortuito, aceitável a juízo da Comissão Permanente de Licitação.

12.1.4.2. Não serão aceitas, sob qualquer alegação, ainda que antecipadamente, documentação incompleta para posterior complementação, nem documentação por transmissão via fac-símile (fax).

12.1.4.3. As Micro e Pequenas Empresas apresentarão toda a documentação exigida neste edital, mesmo que apresente alguma restrição.

12.1.4.4. As Micro e Pequenas Empresas, quando apresentarem documentação fiscal com alguma restrição, terão um prazo de 05 (cinco) dias úteis, a partir de sua constatação, para regularização da situação, podendo ser prorrogável por igual período, a critério da administração.

12.1.4.5. Caso não haja regularização conforme disposto no subitem anterior serão aplicadas as sanções administrativas previstas neste edital e seus anexos.

13.0 - DA ADJUDICAÇÃO E DA HOMOLOGAÇÃO

13.1. A declaração do objeto deste certame será viabilizada pela CPL/CASAL, caso não haja recurso.

13.2. Após a declaração ao vencedor da licitação, não havendo manifestação dos licitantes quanto à intenção de interposição de recurso, a CPL/CASAL divulgará a empresa vencedora, sendo o procedimento submetido à Autoridade Superior, para adjudicação, homologação e contratação.

13.3. O resultado do julgamento será comunicado através de e-mail a todas as participantes e publicado no Quadro de Avisos da CASAL, em sua Sede e no site www.casal.al.gov.br.



ESTADO DE ALAGOAS
COMPANHIA DE SANEAMENTO DE ALAGOAS

14.0 - DA IMPUGNAÇÃO DO ATO CONVOCATÓRIO E DO PEDIDO DE ESCLARECIMENTO

14.1. Até 05 (cinco) dias úteis antes da data e horário fixados para abertura dos envelopes de habilitação, qualquer pessoa poderá impugnar o ato convocatório da Tomada de Preços através de documentos protocolados na CASAL, encaminhados à CPL/CASAL, esta terá até 03 (três) dias úteis para decidir sobre o assunto.

14.2. Decairá do direito de impugnar os termos do edital de licitação perante a Administração o licitante que não o fizer até o 2º (segundo) dia útil que anteceder a abertura dos envelopes de habilitação.

14.3. Os pedidos de esclarecimentos referentes ao processos licitatórios deverão ser enviados a Presidente da Comissão de Licitação, até três dias úteis anteriores à data fixada para abertura da sessão pública, preferencialmente por meio eletrônico via internet, no endereço: **cpl@casal.al.gov.br**.

14.4. As respostas aos pedidos de esclarecimentos ocorrerão até 24 h úteis antes da abertura da sessão pública do certame, sendo divulgadas no site da CASAL – www.casal.al.gov.br – como anexo ao aviso do Edital e via email para os licitantes interessados.

15.0 - DOS RECURSOS

15.1. Das decisões da Comissão Permanente de Licitação, caberá recurso para a Diretoria da CASAL, no prazo de 05 (cinco) dias úteis, contados da lavratura da ata:

- a) nos casos de habilitação ou inabilitação do licitante;
- b) julgamento das propostas;
- c) anulação ou revogação da licitação.

15.2. Representação no prazo de 05 (cinco) dias úteis da intimação da decisão relacionada com o objeto licitado.

15.3. Interposto, o recurso será comunicado aos demais licitantes que poderão impugná-lo no prazo de 05 (cinco) dias úteis.

15.4. O recurso será dirigido a autoridade superior, por intermédio da que praticou o ato recorrido, a qual poderá reconsiderar sua decisão, no prazo de 05 (cinco) dias úteis, ou nesse mesmo prazo, fazê-lo subir, devidamente informado, devendo neste caso, a decisão ser proferida dentro do prazo de 05 (cinco) dias úteis, contado do recebimento do recurso.

15.5. Nenhum prazo de recurso se inicia sem que os autos do processo estejam com vista franqueada ao interessado.

15.6. Decairá do direito ao recurso a licitante que, tendo concorrido sem impugnar os termos desta Tomada de Preços ou as decisões da Comissão Permanente de Licitação apontar falhas ou irregularidades, após o julgamento desfavorável.

16.0 - DA CONTRATAÇÃO

16.1. A contratação do objeto da presente licitação será efetuada conforme as condições estabelecidas neste Edital em seus Anexos, bem como a documentação e a proposta da licitante vencedora, naquilo que não contrariar os termos deste, com previsão de adaptação às normas vigentes.

16.2. Como condição para celebração do contrato, o licitante vencedor deverá apresentar as mesmas condições de habilitação.

16.3. A empresa classificada em primeiro lugar, declarada vencedora, será convocada para assinar o contrato, no prazo máximo de 05 (cinco) dias a contar da notificação.



**ESTADO DE ALAGOAS
COMPANHIA DE SANEAMENTO DE ALAGOAS**

16.4. A empresa vencedora sendo convocada e não comparecendo para assinar o contrato, ou não comprovando que mantêm as condições de habilitação, será convocado outro licitante, na ordem de classificação, e assim sucessivamente, sem prejuízo da aplicação das sanções legais cabíveis.

16.5. Ficam os licitantes liberados dos compromissos assumidos, decorridos 60 (sessenta) dias da data da sessão de abertura, sem a convocação para a contratação.

17.0 - DA EXECUÇÃO

17.1. A execução do contrato será efetuada conforme as condições estabelecidas neste Edital e em seus Anexos, bem como a documentação e a proposta da licitante vencedora, naquilo que não contrariar os termos deste, com previsão de adaptação às normas vigentes.

17.2. A inexecução total ou parcial do contrato ensejará sua rescisão com as consequências contratuais previstas em Lei, reconhecendo desde já a empresa licitante os direitos da Administração previstos em Lei.

17.3. A execução dos serviços deverá seguir o Cronograma ajustado com o Gestor do Contrato ao início dos trabalhos, observado o prazo de vigência do contrato.

18.0 - DO PAGAMENTO

18.1. Os serviços deverão ser computados rigorosamente baseados nas medições que ocorrerão mensalmente e serão realizadas através de fiscal designado pela Superintendência de Engenharia da CASAL.

18.2. O pagamento será procedido após a apresentação da Nota Fiscal Fatura protocolada e devidamente conferida e atestada pelo Gestor do Contrato, contando-se o prazo de 30 (trinta) dias a partir do seu lançamento no sistema de controle de pagamento da CASAL.

18.3. A CONTRATADA do faturamento, deverá apresentar ao Gestor do contrato, os seguintes documentos, com data de validade atualizada:

- a) Certidão Negativa de Débitos do INSS;
- b) Certidão Negativa de Débitos do FGTS;
- c) Certidão Negativa atualizada de Débito junto a Fazenda Federal, Estadual e Municipal;
- d) Certidão Negativa de Débitos de Débitos Trabalhistas – CNDT.

A não apresentação dos documentos acima elencados ensejará a rescisão do contrato.

18.4. Nenhum pagamento será feito sem que a licitante vencedora tenha recolhido o valor de multa eventualmente aplicada.

18.5. A emissão antecipada do documento fiscal não implicará adiantamento para o pagamento da obrigação. Havendo erro na nota fiscal, a mesma será devolvida à licitante vencedora.

18.6. Qualquer irregularidade que impeça a liquidação da despesa será comunicada a contratada, ficando o pagamento pendente até que se providenciem as medidas saneadoras, não acarretando ônus para a CASAL.

18.6. Os pagamentos serão efetuados através de depósito bancário em conta corrente da CONTRATADA.

18.7. No caso de pagamento não efetuado no prazo estabelecido neste Edital, o valor em atraso será corrigido pelo Índice Nacional de Preços ao Consumidor Amplo – IPCA, desde do inadimplemento até a data do efetivo pagamento.

19.0 - DA VIGÊNCIA DO CONTRATO/DO REAJUSTE/DOS ACRÉSCIMOS

19.1. O prazo de vigência do Contrato decorrente da presente licitação será de 90 (noventa) dias, a contar da assinatura da Ordem de Serviço, podendo ser prorrogado por motivo de força maior, caso



**ESTADO DE ALAGOAS
COMPANHIA DE SANEAMENTO DE ALAGOAS**

fortuito, em decorrência da suspensão total ou parcial dos serviços pela CASAL, desde que dita suspensão não decorra de ação ou omissão da CONTRATADA. Também poderá ser prorrogado em virtude de modificações ou acréscimos nos serviços determinados pela CASAL.

19.2. O prazo da execução dos serviços é 60 (sessenta) dias, a contar da assinatura da Ordem de Serviço.

19.3. Os preços contratados são fixos e irrevogáveis pelo período contratual.

19.4. O contrato pode ter acréscimos ou supressões até 25% (cinquenta por cento) do valor atualizado do contrato (§ 1º do art. 65 da Lei nº 8.666/1993).

20.0 - DA RESCISÃO

20.1. O presente Contrato poderá ser rescindido, independentemente de notificação judicial, a critério da Diretoria da CASAL, sem que a **CONTRATADA**, tenha direito a qualquer indenização, salvo o pagamento dos serviços que estiverem regulares e efetivamente executados, ocorrendo quaisquer das seguintes hipóteses:

- a) Infringência de qualquer Cláusula deste Contrato;
- b) Em caso de falência ou concordata da **CONTRATADA**;
- c) Se este Contrato for cedido ou transferido no todo ou em parte, sem previa autorização escrita da CASAL.

20.2. O presente Contrato poderá ser rescindido também por acordo mútuo ou conveniência da CASAL.

20.3. A não obediência total ou parcial das obrigações assumidas pela contratada, assim como a não obediência às orientações emanadas da fiscalização, ensejará na rescisão do contrato, observando o exposto nos Artigos 78 a 81 da Lei nº 8.666/1993, e encaminhamento do processo à Diretoria da CASAL, para as providências que se fizerem necessárias.

21.0 - DAS SANÇÕES ADMINISTRATIVAS

21.1. A recusa injusta da licitante vencedora em efetivar os serviços ora licitados no prazo estipulado neste instrumento, caracteriza descumprimento da obrigação assumida, sujeitando-a a suspensão de participar em licitação e de contratar com a CASAL, durante 02 (dois) anos;

21.2. Fica sujeita a pena de detenção de 02 (dois) a 04 (quatro) anos e multa, a licitante que frustrar ou fraudar, mediante ajuste, combinação ou qualquer outro expediente, o caráter competitivo do procedimento licitatório, com o intuito de obter, para si ou para outrem, vantagem decorrente da adjudicação do objeto da licitação.

21.3. A Administração poderá, garantida a prévia defesa e o contraditório, no prazo de 05 (cinco) dias úteis, aplicar as seguintes sanções:

- a) ADVERTÊNCIA, por escrito, pela inexecução parcial do contrato, pelo cumprimento irregular das cláusulas contratuais, pela paralisação da prestação dos serviços;
- b) MULTA de 2% (dois por cento) sobre o valor da fatura mensal, limitada, por sua vez de incidência, a 10% (dez por cento) do valor global do contrato;
- c) IMPEDIMENTO DE CONTRATAR com a Administração, por prazo não superior a 02 (dois) anos;

21.4. Na hipótese de a preponente incorrer em multa, esta deverá ser paga dentro do prazo máximo de 15 (quinze) dias a contar do recebimento da notificação ou do não acolhimento da defesa, sob pena de a CASAL descontar o respectivo valor nos pagamentos vincendo.



ESTADO DE ALAGOAS
COMPANHIA DE SANEAMENTO DE ALAGOAS

22.0 DAS DISPOSIÇÕES FINAIS

22.1. Todas as obrigações a serem ajustadas pelas partes e suas respectivas penalidades estão previstas na minuta de contrato, Anexo IV.

22.2. As licitantes ficam cientes de que é reservado à Administração o direito de apresentar redução ou acréscimo, no volume dos quantitativos de fornecimento, até o limite previsto na Lei n.º 8.666/93, sem que caiba à licitante vencedora o direito a qualquer reclamação.

22.3. As normas disciplinadoras da licitação serão sempre interpretadas em favor da ampliação da disputa entre interessados, desde que não comprometam o interesse da Administração, a finalidade e a segurança da contratação.

22.4. O Edital, assim como o Projeto Básico, estará disponível no site da CASAL (www.casal.al.gov.br) e na sala da Comissão Permanente de Licitação – CPL da CASAL, situada na Rua Barão de Atalaia, n.º 200, Centro, nesta Capital, no horário das 08:00 às 11:00 horas e de 14:00 às 17:00 horas.

22.5. A eventual tolerância a qualquer infração ao disposto neste instrumento não implicará aceitação, novação ou precedente.

22.6. Na contagem dos prazos estabelecidos para este procedimento licitatório, excluir-se-á o dia do início e incluir-se-á o do vencimento, só se iniciando e vencendo os prazos em dia de expediente na CASAL e considerar-se-ão os dias consecutivos, exceto quando explicitamente disposto em contrário.

22.7. A presente licitação, no interesse da Administração, poderá ser adiada, revogada ou anulada, sempre em despacho fundamentado, nos termos da lei.

22.8. Os casos omissos ou situações não explicitadas serão decididas pelas partes, segundo as disposições contidas na Lei nº 8666/93, suas alterações e demais regulamentos e normas administrativas federais e estaduais, que fazem parte integrante deste contrato, independentemente de transcrição.

22.9. As licitantes poderão colher informações adicionais eventualmente necessárias sobre o certame, junto à Comissão Permanente de Licitação – CPL da CASAL, situada na Rua Barão de Atalaia, n.º 200, Centro, nesta Capital, no horário das 08:00 às 11:00 horas e de 14:00 às 17:00 horas, ou através do e-mail cpl@casal.al.gov.br.

22.10. Ao receber o Edital a licitante deverá declarar o endereço em que recebe notificações, e-mail, obrigando-se a comunicar qualquer mudança posterior, sob pena de reputar-se válida a notificação encaminhada ao endereço e/ou fax fornecido.

22.11. A participação nesta licitação implica no total conhecimento e na plena aceitação dos termos e condições neste edital e seus anexos, bem como as normas administrativas vigentes.

22.12. O contratado tem a obrigação de manter, durante toda a execução do contrato, todas as condições de habilitação exigidas na licitação.

Maceió/AL, 08 de junho de 2017.

ADELY ROBERTA MEIRELES DE OLIVEIRA
CPL/CASAL

VISTO:
OSMAR LISBOA
Vice Presidente de Gestão e Serviços de Engenharia/CASAL



ESTADO DE ALAGOAS
COMPANHIA DE SANEAMENTO DE ALAGOAS

EDITAL DE TOMADA DE PREÇOS Nº 16/2017 – CASAL



ESTADO DE ALAGOAS
COMPANHIA DE SANEAMENTO DE ALAGOAS – CASAL
GERÊNCIA DE PROJETOS E CUSTOS – GEPRO
SUPERVISÃO DE ANÁLISE E ELABORAÇÃO DE PROJETOS – SUPAEP

PROJETO BÁSICO

CERCAMENTO DE ÁREA DE POÇO DE ABASTECIMENTO DE ÁGUA, NA RUA GETÚLIO VARGAS, BAIRRO DO BARRO DURO, NO MUNICÍPIO DE MACEIÓ, ALAGOAS

Casal
Companhia de Saneamento de Alagoas
MACEIÓ – JANEIRO DE 2017
Companhia de Saneamento de Alagoas



ESTADO DE ALAGOAS
COMPANHIA DE SANEAMENTO DE ALAGOAS

1 INTRODUÇÃO

1.1 Sistemas de Abastecimento de Água de Maceió

Na atualidade, Maceió utiliza quatro sistemas principais de abastecimento d'água: três através dos mananciais superficiais dos riachos Catolé, Aviação e Pratagy, e o último através de poços profundos, que são resultado do sistema de aquíferos constituído pela formação Barreiras e pelo membro Marituba da formação Piaçabuçu, que apresentam grandes espessuras de arenitos e areias que deram origem a excelentes aquíferos.

Os poços profundos dividem-se entre os que estão interligados ao macro-sistema de abastecimento de água: os sistemas Catolé, Aviação e Pratagy, e aqueles que trabalham isoladamente. A CASAL define ainda 4 micro-sistemas isolados que atendem a áreas específicas: o sistema Fernão Velho, Distrito Industrial, José Tenório Lins e Riacho Doce. Os três últimos utilizam poços profundos para a captação de água, e o sistema Fernão Velho utiliza manancial superficial, a barragem da Lapinha.

A Figura 1 a seguir ilustra como é realizado o abastecimento de água em Maceió de acordo com cada sistema.



Figura 1 – Área de atendimento dos sistemas de abastecimento de água de Maceió.



ESTADO DE ALAGOAS
COMPANHIA DE SANEAMENTO DE ALAGOAS

2 OBJETO

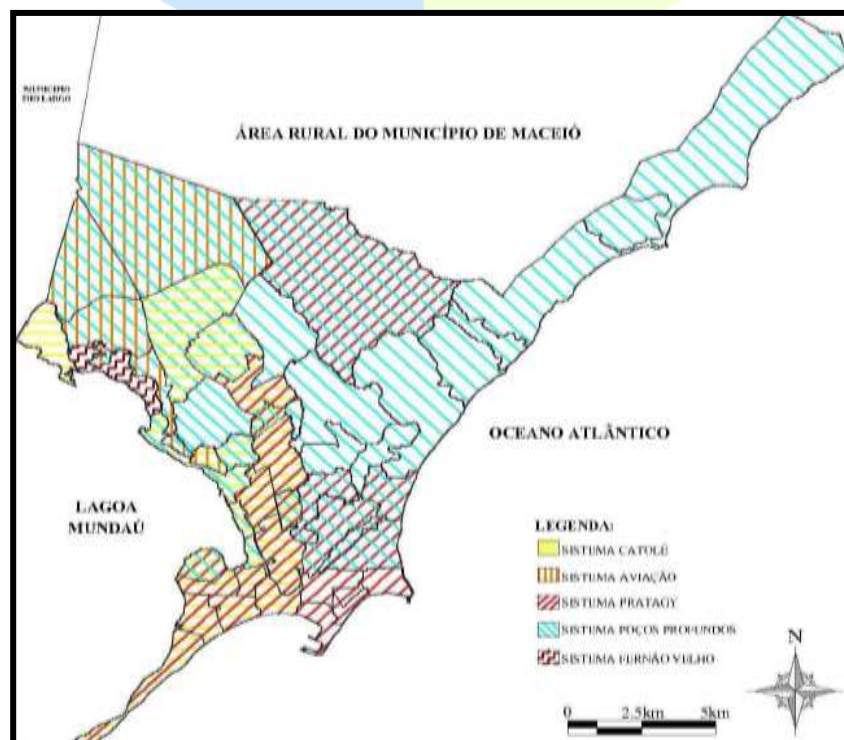
Contratar empresa de engenharia civil especializada, para fechamento de 192m² de área do poço artesiano ativo e a limpeza da área próxima ao poço 1680m², onde serão executados os serviços de: limpeza do terreno, construção de uma mureta, mourões de concreto a cada três metros, arame farpado e será colocado portão padrão CASAL.

3 JUSTIFICATIVA

No bairro do Barro Duro, em frente ao Fórum da Capital, existe um poço artesiano ativo, que necessita ser cercado, e devido a sua ótima vazão, a manutenção da área em questão é necessária. Uma vez que a companhia, seguindo os preceitos legais, deseja cuidar e zelar pelo seu patrimônio localizado na zona urbana de Maceió.

Querendo evitar o vandalismo nos bens públicos da companhia propõe-se o fechamento da área nos padrões da empresa. Segue abaixo a localização e estado atual do poço.

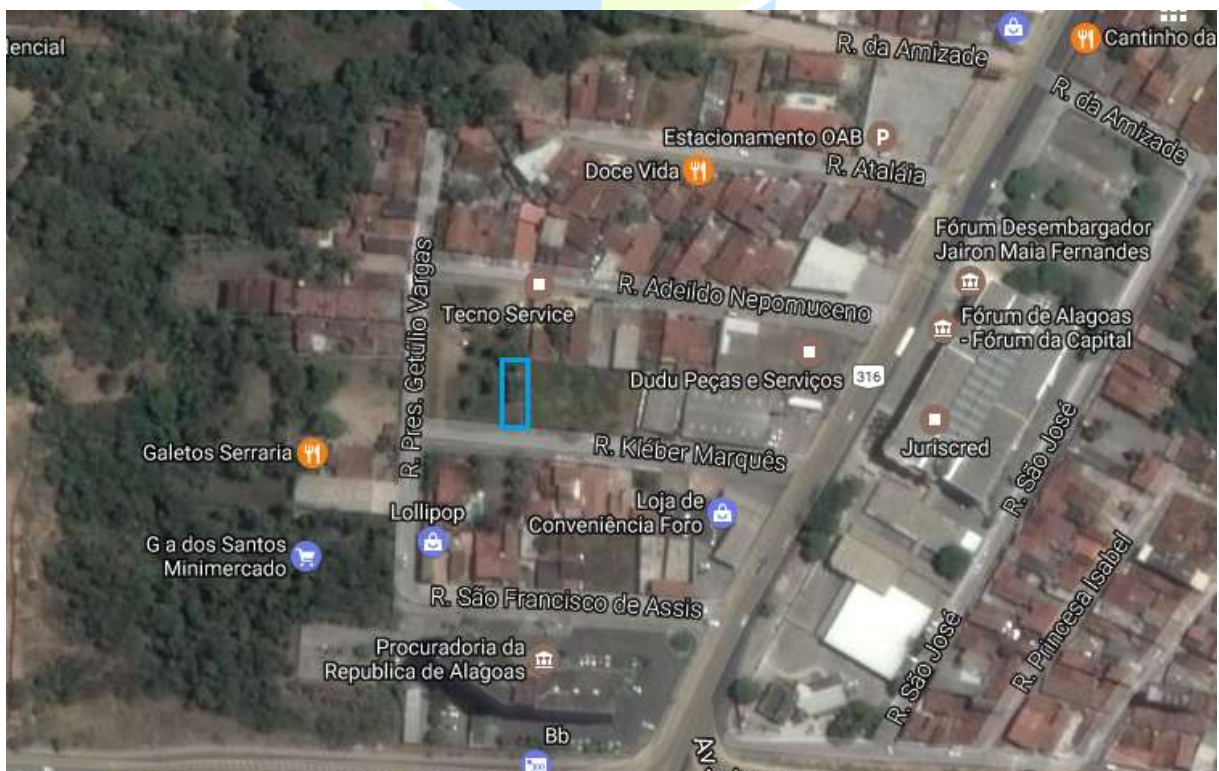

Localização do Poço (fonte: googlemaps.com)



**ESTADO DE ALAGOAS
COMPANHIA DE SANEAMENTO DE ALAGOAS**



Poço

4 SERVIÇOS PROPOSTOS

Propõe-se o cercamento de uma área de 8x24 com uma mureta de um metro e meio de altura, mourões de concreto a cada três metros com 7 fiadas de arame farpado e será colocado um portão padrão CASAL.

Todos os serviços deverão ser executados dentro das normas e padrões da construção civil, com acompanhamento de profissional habilitado pelo Conselho Regional de Engenharia e Agronomia – CREA. Segue abaixo planilhas e descrição sucinta de todos os serviços:

ITEM	SERVIÇOS	UNID	QNTD
1	Instalação da obra		
1.1	Mobilização da Obra	%	5
2	Serviços Preliminares		
2.1	Limpeza do terreno Mecanizada	m ²	1680,00
3	Fundação		
3.1	Escavação manual de valas	m ³	6,30
3.2	Alvenaria de embasamento de tijolo cerâmico 6 furos (9x19x19)	m ²	18,00



ESTADO DE ALAGOAS
COMPANHIA DE SANEAMENTO DE ALAGOAS

3.3	Concreto simples fundação fck=15mpa	m ³	0,90
3.4	Mourões de concreto com 7 fiadas de arame farpado Mourões de concreto (a cada 3m) com 7 fiadas de arame farpado	m	60,00
3.5	Concreto simples pilar fck=15mpa	m ³	1,60
3.6	2 Pilares em concreto armado (0,30 x 0,30 x 2,50) fck=21mpa	m ³	0,45
4	Alvenaria		
4.1	Alvenaria de vedação bloco cerâmico	m ²	90,00
5	Revestimento		
5.1	Abertura de logomarca padrão Casal	und	1,00
5.2	Chapisco	m ²	180,00
5.3	Massa Única	m ²	180,00
5.4	Selador de parede externo	m ²	90,00
5.5	Pintura látex pva externa	m ²	90,00
5.6	Pintura dos portões	m ²	18,00
6	Esquadrias		
6.1	Portão de ferro padrão Casal 4,00x1,50	und	1,00
7	Pavimentação		
7.1	Pavimentação em paralelepipedo	m ²	220,00
7.2	Pavimentação calçada piso cimetado	m ²	24,00

5 ESPECIFICAÇÕES TÉCNICAS

O conjunto das especificações apresentadas a seguir procura contemplar todas as situações que devem ocorrer quando da execução da obra. Caso surjam condições muito específicas não abordadas deve-se, preferencialmente, seguir as recomendações estabelecidas pelas Normas Brasileiras, ou ainda, as próprias da CONCESSIONÁRIA.

5.1 SERVIÇOS

5.1.1 Mobilização e Desmobilização

A mobilização e desmobilização compreendem em geral todos os recursos e providências necessárias à perfeita execução dos serviços, de acordo com as condições estabelecidas nestas especificações e relacionadas a seguir:



ESTADO DE ALAGOAS
COMPANHIA DE SANEAMENTO DE ALAGOAS

A CONTRATADA deverá **designar um Engenheiro** com experiência comprovada no ramo, devidamente registrado no CREA, responsável pelo serviço para, em seu nome, com plenos poderes decisórios, representá-lo perante a CASAL, em todos os assuntos relativos aos serviços. No caso de impedimento do responsável indicado, o mesmo poderá ser substituído por outro profissional com “currículo” equivalente, devidamente submetido à aprovação da CASAL.

A indicação do referido técnico à CASAL se fará acompanhada do respectivo “Currículo” e número de registro no CREA, no prazo máximo de 10 (dez) dias após a assinatura do contrato e/ou da emissão da ordem de serviços inicial, ou, em quaisquer outras circunstâncias, e a qualquer época, em atendimento a solicitações da CASAL. Ainda, exige-se que pelo menos um atestado seja fornecido pela pessoa jurídica de direito público ou privado contratada para o serviço, devidamente registrado no CREA ou acompanhado da respectiva Certidão de Acervo Técnico (CAT), emitida pelo CREA, em nome de profissional de nível superior legalmente habilitado, integrante do quadro permanente da licitante, onde fique comprovada a sua responsabilidade técnica na execução de obra de construção, compatível com o serviço executado.

A CONTRATADA deverá, sempre que chegar ao local dos serviços, colocar em lugar visível, cavalete de identificação, conforme Modelo Padrão do Governo do Estado e CASAL. O modelo será fornecido no ato da assinatura do contrato.

5.1.2 Execução de Fundação

Depois de feita a escavação, será utilizado concreto simples para fundação, com fck de 15 Mpa com o volume de concreto de acordo com o volume escavado.

5.1.3 Alvenaria de Embasamento

Será feita uma alvenaria dobrada de embasamento com 20cm de largura em tijolo cerâmico de 6 furos e altura que de 30cm.

5.1.4 Pilar em concreto armado

Serão construídos dois pilares em concreto armado com dimensões 0,25m x 0,25m x 2,50m onde será chumbado o portão de acesso ao reservatório.

5.1.5 Execução da alvenaria

A alvenaria será erguida com blocos cerâmicos de vedação com 6 furos, com as dimensões 9cmx14cmx19cm, as juntas deverão conter 2 cm de espessura e o traço para a argamassa de 1:4 (cimento e areia média lavada) até atingir uma altura de 1,0m.

5.1.6 Chapisco

Deverá ser executada a aplicação de chapisco em toda área construída do muro.

5.1.7 Reboco

Deverá ser executada a aplicação de reboco em toda área construída do muro.



ESTADO DE ALAGOAS
COMPANHIA DE SANEAMENTO DE ALAGOAS

5.1.8 Selador de parede

Deverá ser executada a aplicação de duas demãos de selador em toda área do muro.

5.1.9 Pintura

Após finalizado os serviços de reestruturação do muro, o mesmo deverá ser pintado seguindo os padrões CASAL, em toda área construída do muro interna e externamente

- a) Tinta Látex PVA na cor branca

Serão executadas as pinturas com tinta Látex PVA na cor branca, em duas demãos, na área total interna e externa do muro frontal, lateral e posterior.

- b) Tinta Látex PVA na cor verde e azul

Serão executadas as pinturas com tinta Látex PVA na cor verde e azul da abertura da logomarcas da CASAL, em duas demãos, em trecho pré-estabelecido e de fácil visualização.

5.1.10 Esquadrias

Será instalado portão no padrão Casal com 4m na entrada do terreno. A estrutura do portão externa, será de cano galvanizado de 1", a grade de sustentação interna, será de cano galvanizado de 1/2" soldados na estrutura principal de 1" na qual a chapa de ferro de espessura 7/64" estará fixado também por solda. Pintura em esmalte sintético na cor azul celeste.



PORTÃO PADRÃO DA COMPANHIA DE SANEAMENTO DE ALAGOAS



**ESTADO DE ALAGOAS
COMPANHIA DE SANEAMENTO DE ALAGOAS**

5.1.11 EXECUÇÃO DE BOTA FORA

Os resíduos gerados pelas demolições serão carregados em caminhão coletor de entulhos para disposição final. O solo escavado será carregado em caminhão tipo caçamba, com capacidade aproximada de 6m³ e transportado até local de despejo num raio de distância inferior a 10km.

5.2 EQUIPAMENTOS DE SEGURANÇA

5.2.1 Equipamentos de Proteção Individual

Concerne à EMPREITEIRA o fornecimento de Equipamentos de Proteção Individual (EPI's) a todo seu quadro de pessoal de acordo com o exigido pelas normas técnicas - a depender do serviço a ser executado.

Nenhum detalhe de projeto poderá ser alterado sem o prévio consentimento do projetista e da FISCALIZAÇÃO.

5.2 MATERIAL

As presentes especificações têm por objetivo fixar as exigências mínimas da qualidade dos MATERIAIS empregados na obra.

Todos os MATERIAIS necessários a completar a execução dos serviços serão fornecidos pela EMPREITEIRA, de acordo com o estabelecido em projeto, com cronograma físico de entrega que garanta o bom andamento da obra.

5.2.2 DA QUALIDADE

Os MATERIAIS fornecidos deverão ser novos, e de qualidade, modelo, marca e tipo aprovado pela FISCALIZAÇÃO, obedecendo a estas especificações e/ou normas e métodos da ABNT. Em caso de inexistência de Norma Brasileira, ficará a critério da FISCALIZAÇÃO a indicação de normas ou especificações a serem cumpridas.

5.2.3 INSPEÇÃO

Os MATERIAIS deverão ser submetidos a exame e aprovação por parte da FISCALIZAÇÃO, à qual caberá impugnar o seu emprego, se não forem atendidas as condições exigidas nas presentes especificações.

Cada material será caracterizado por uma amostra, convenientemente autenticada pela FISCALIZAÇÃO, e servirá de referência para aceitação de outros fornecimentos.

O material ou equipamento que, por qualquer motivo for recusado pela FISCALIZAÇÃO deverá dentro de 72 horas, ser retirado e substituído pela EMPREITEIRA sem ônus adicional.



**ESTADO DE ALAGOAS
COMPANHIA DE SANEAMENTO DE ALAGOAS**

5.2.4 FORNECEDORES

A EMPREITEIRA deverá entregar à FISCALIZAÇÃO e manter, permanentemente atualizada, lista de fornecedores de MATERIAIS e equipamentos empregados na obra.

5.2.5 MARCAS E PATENTES

A EMPREITEIRA será inteira e exclusivamente responsável pelo uso ou emprego de materiais, equipamento, dispositivo, método ou processo eventualmente patentado a empregar-se ou incorporar-se na obra, cabendo-lhe, pois, custos dos “royalties” devidos e obter previamente as permissões ou licenças de utilização.

5.2.6 ARMAZENAMENTO

A EMPREITEIRA tomará todas as providências para o perfeito armazenamento e respectivo acondicionamento dos MATERIAIS, a fim de preservar a sua natureza, evitando a mistura com elementos estranhos. No tocante ao armazenamento dos materiais necessários na confecção do concreto, a EMPREITEIRA deverá obedecer ao previsto nos artigos 31 e 33 da EB-1.

6 OBRIGAÇÕES DAS LICITANTES

6.1 HABILITAÇÃO PROFISSIONAL

O licitante deverá apresentar relação do pessoal técnico especializado para execução dos serviços ora licitados, com suas respectivas qualificações, e fica ciente que os profissionais indicados para fins de comprovação da capacidade técnico-operacional deverão participar do serviço objeto da licitação, admitindo-se sua substituição por profissionais de experiência equivalente ou superior, desde que aprovada pela CASAL.

A licitante, quando apresentar acervo técnico de seu responsável técnico, deve comprovar que o mesmo faz parte de seu quadro de empregados, mediante apresentação de cópia autenticada do contrato de trabalho ou carteira profissional ou da ficha de registro de empregados que demonstrem a identificação profissional, onde conste o nome do profissional com a chancela do órgão competente ou registro emitido pelo CREA. Quando se tratar de dirigente ou sócio da empresa licitante, certidão do CREA, devidamente atualizada. O acervo técnico do responsável técnico será, obrigatoriamente, comprovado pela respectiva CAT emitida pelo CREA.

São consideradas inabilitadas, as empresas cujos registros no cadastro da CASAL estejam suspensos ou cancelados por qualquer razão.

6.2 VISITA TÉCNICA

O licitante interessado pode fazer de iniciativa própria, uma visita técnica ao local da realização dos serviços, às suas expensas. Quando da licitação, deve apresentar declaração de que conhece o local onde serão realizados os serviços, responsabilizando-se por esta informação, não podendo alegar, desconhecimento desses fatos. A não apresentação desta declaração implica em sua inabilitação. Caso o licitante opte pela visita técnica, esta poderá ser agendada através do funcionário Jair James Costa Júnior, mat. 2478, Coordenador Técnico da Unidade de Negócio do Farol, denominado Gestor.

. Telefone: (82) 98883-7650, 3315-3175, email: jair.costa@casal.al.gov.br.



ESTADO DE ALAGOAS
COMPANHIA DE SANEAMENTO DE ALAGOAS

7 OBRIGAÇÕES DA CONTRATADA

7.1 CONDIÇÕES GERAIS

A Contratada deverá atender todas as condições e obrigações estabelecidas no caderno de especificações do projeto executivo (Volume II – ESPECIFICAÇÕES).

A Contratada tem a obrigação de manter durante toda a execução do Contrato as mesmas condições de compatibilidade de habilitação e qualificação exigidas na licitação e por ele assumidas.

Não transferir a outrem, no todo ou em parte, o presente contrato, sem prévia e expressa anuência do CONTRATANTE;

Substituir o material/equipamento fornecido e/ou refazer o serviço em desacordo com as características e especificações exigidas, sem ônus para a CONTRATANTE;

Sujeitar-se a fiscalização por parte da CONTRATANTE, prestando todos os esclarecimentos necessários, atendendo as reclamações formuladas e cumprindo todas as orientações, do mesmo, visando o fiel desempenho das atividades;

A CONTRATADA estará obrigada a satisfazer aos requisitos e atender a todas as exigências e condições a seguir estabelecidas no edital, bem como todos os requisitos constantes no presente projeto básico e executivo.

A CONTRATADA deverá apresentar ao gestor do contrato, no prazo de 15 dias após a assinatura do contrato, a Anotação de Responsabilidade técnica- ART referente ao serviço que será executado, contendo na mesma todos os dados referentes ao contrato.

A CONTRATADA deverá apresentar ao gestor do contrato a Licença Ambiental e registro da obra no município no prazo de 30(trinta) dias após a assinatura do contrato.

Todos os estudos necessários para a obtenção das licenças são de responsabilidade da CONTRATADA.

7.2 MODIFICAÇÕES

Toda e qualquer modificação introduzida nos projetos, detalhes, especificações, inclusive acréscimos, somente serão admitidos com expressa autorização da FISCALIZAÇÃO, e prévio conhecimento do autor do Projeto Técnico de Engenharia.

7.3 DIVERGÊNCIAS

Em qualquer caso de discrepância nos números, cotas, desenhos ou especificações, o assunto deverá imediatamente ser submetido ao(s) Autor (es) do (s) Projeto (s), ouvida, anteriormente, a FISCALIZAÇÃO.

7.4 DANOS E AVARIAS

É de inteira responsabilidade da CONTRATADA reparar quaisquer danos e / ou avarias em decorrência da execução da obra, causados a serviços já realizados na própria obra bem como terrenos e/ou prédios vizinhos e /ou terceiros, e/ou a veículos.

A CONTRATADA envidará todos os esforços no sentido de não perturbar a vizinhança com poeiras, odores ou ruídos excessivos, principalmente em função das características dos diversos edifícios hospitalares próximos à construção.



ESTADO DE ALAGOAS
COMPANHIA DE SANEAMENTO DE ALAGOAS

7.5 OBRIGAÇÕES LEGAIS

Todas as obrigações ou encargos previstos na Legislação Trabalhista e da Previdência Social deverão ser providenciados e pagos pela CONTRATADA, incluindo licenças, taxas, impostas, seguras etc. Igualmente, os registros no CREA-AL e na Prefeitura Municipal, e/ou quaisquer outros órgãos do Estado, Município, ou quaisquer outros que se fizerem necessários à normalização da construção, serão obrigação da CONTRATADA.

7.6 SANÇÕES

Em caso de não estarem os trabalhos sendo conduzidos perfeitamente de acordo com este documento, com os desenhos, detalhes, especificações e instruções fornecidas pela FISCALIZAÇÃO, ou, de modo geral com as regras da arte e técnica de construir, poderá, além das sanções previstas no CONTRATO, solicitar a demolição e reconstrução total ou parcial dos trabalhos defeituosos o que será realizado às expensas da CONTRATADA.

7.7 CADASTRO DA OBRA

Após a conclusão da obra a CONTRATADA deverá fornecer o respectivo cadastro técnico, retratando, fielmente, como foi construída a obra, seguindo padrão de cadastro técnico da CASAL. O cadastro de todas as unidades da obra, inclusive a rede coletora de esgoto e/ou rede de distribuição de água deverá ser georeferenciado utilizando coordenadas UTM (Universal Transversa de Mercator) e entregue em três vias no formato DXF impressa e em CD-ROM.

As desenhos técnicos serão elaboradas na escala de 1:2000 (um para dois mil). Poderá no caso de pequenas redes, comunidades, loteamentos, conjuntos habitacionais, etc, serem desenhadas na escala 1:1000 (um para mil) ou 1:500 (um para quinhentos) a depender da magnitude da área, indicando-se as unidades do sistema, trechos projetados, a remanejar e a manter, com seus diâmetros, comprimentos e materiais, número dos nós, denominação das vias públicas, etc.; Os desenhos técnicos devem ter no máximo o formato A-1 (594 x 841) mm, obedecendo sempre as dimensões prescritas pela Associação Brasileira de Normas Técnica-ABNT.

7.8 ENTREGA DA OBRA

O recebimento provisório e definitivo da Obra será realizado conforme norma de recebimento de obras e serviços de engenharia, RD 001/2016 de 19/01/2016, atendendo também ao que prescreve o art. 73 da lei nº 8.666/93.

As obras e serviços de engenharia serão recebidos provisoriamente, pelo responsável por seu acompanhamento e fiscalização, mediante Relatório Final da Obra (Anexo III da Resolução de Diretoria nº 001/2016 de 19/01/2016), assinado pelas partes em até 15 (quinze) dias da comunicação escrita do contratado, conforme alínea a, do inciso primeiro do art.73 da Lei 8.666/93.

As obras e serviços de engenharia serão recebidos definitivamente, pela Comissão de Recebimento de Obras e Serviços de Saneamento - CROSS, até o prazo máximo de observação ou vistoria de 90 (noventa) dias, salvo em casos excepcionais devidamente justificados, conforme § 3º do art. 73 da Lei 8.666/93; Mediante elaboração do Relatório Técnico para o Recebimento de Obra/Serviço para Operacionalização dos Sistemas (Anexo II da Resolução de Diretoria nº 001/2016 de 19/01/2016).

Deverão ser observados os requisitos e critérios para o recebimento dos sistemas pela CASAL (período de operação compartilhada), onde para sistemas de abastecimento de água o período será de 90 (noventa) dias. Este período poderá ser, excepcionalmente prorrogados, desde que devidamente justificado.

Para o recebimento da obra deverão ser adotados os seguintes procedimentos:

- a) Solicitar o Recebimento do Sistema;



ESTADO DE ALAGOAS
COMPANHIA DE SANEAMENTO DE ALAGOAS

- b) Tomar ciência da documentação necessária ao Recebimento do Sistema (Anexo IV da Resolução de Diretoria nº 001/2016 de 19/01/2016);
- c) Providenciar a complementação/correção da documentação, se for o caso, e conforme orientação da SUNECS/SUNEI;
- d) Obedecer à todas as cláusulas do Termo de Compromisso de Operação Compartilhada (Anexo VI da Resolução de Diretoria nº 001/2016 de 19/01/2016);
- e) Emitir Termo de Entrega do Sistema para a CASAL.

8 OBRIGAÇÕES DA CONTRATANTE

Fornecer à Contratada os Procedimentos, Normas, Padrões e Especificações necessários à correta execução dos serviços.

Fornecer os desenhos técnicos em meio digital(CD) através da Comissão Permanente de Licitação – CPL, mediante solicitação da licitante e critérios determinados pela mesma comissão.

Esclarecer toda e qualquer dúvida com referência à execução dos serviços, de imediato, se possível, quando solicitado verbalmente, ou no prazo máximo de 03 (três) dias úteis, quando oficializado por escrito.

Comunicar à Contratada, com antecedência de 72 (setenta e duas) horas, para os devidos ajustes, qualquer alteração desde que esta não implique em aumento de custos para a Contratada.

Intervir junto a outros órgãos, a fim de agilizar as autoridades dos serviços, caso estas sejam necessárias.

Emitir o Boletim de Medição dos serviços executados mensalmente, efetuando o pagamento dos mesmos até o 30º (trigésimo) dia útil subsequente à conformação das Notas Fiscais.

Abrir o “Livro de Ocorrências” e registrar todos os fatos relevantes acontecidos durante a vigência do contrato, principalmente aqueles que prejudiquem direta ou indiretamente a qualidade e a efetividade dos serviços.

9 PENALIDADES

Pela inexecução total, parcial ou inadequada das obrigações assumidas pela CONTRATADA, poderão ser aplicadas as seguintes sanções, não cumulativas, assegurando o direito de defesa prévia por 05 (cinco) dias úteis;

ADVERTÊNCIA, por escrito, pela inexecução parcial do contrato, pelo cumprimento irregular das cláusulas contratuais, pela paralisação da prestação dos serviços;

MULTA de 2% (dois por cento) sobre o valor da fatura mensal, limitada, por sua vez de incidência, a 10% (dez por cento) do valor global do contrato;

IMPEDIMENTO DE CONTRATAR com a Administração, por prazo não superior a 02 (dois) anos.

Na hipótese de a proponente incorrer em multa, esta deverá ser paga dentro do prazo máximo de 15 (quinze) dias a contar do recebimento da notificação ou do não acolhimento da defesa, sob pena de a CASAL descontar o respectivo valor nos pagamentos vincendo.

10 GESTOR DO CONTRATO

A gestão do contrato será exercida pelo funcionário Jair James Costa Júnior, mat. 2478, Coordenador Técnico da Unidade de Negócio do Farol doravante, denominado GESTOR. Telefone: (82) 98883-7650, email: jair.costa@casal.al.gov.br.

A fiscalização do contrato será exercida pelo funcionário Mario Jorge Araújo da Silva, mat. 1134, Técnico Industrial da Unidade de Negócios, denominado FISCAL. Email: mario.araujo@casal.al.gov.br.



ESTADO DE ALAGOAS
COMPANHIA DE SANEAMENTO DE ALAGOAS

11 DA GESTÃO

Conforme preconiza o artigo 66 da Lei 8.666/93, o contrato deverá ser executado fielmente pelas partes, de acordo com as cláusulas estabelecidas e as normas constantes da citada lei, respondendo cada qual pelas consequências de sua inexecução total ou parcial. Adiante, estão relacionadas as atribuições do gestor de contrato:

- Controlar o prazo de vigência do instrumento contratual sob sua responsabilidade, e encaminhar a solicitação de prorrogação;
- Verificar se a entrega de materiais, execução de obras ou a prestação de serviços será cumprida integral ou parceladamente;
- Anotar em formulário próprio todas as ocorrências relacionadas com a execução do contrato, determinando o que for necessário à regularização das faltas ou defeitos observados;
- Atestar as notas fiscais encaminhadas à unidade competente para pagamento;
- Comunicar à unidade competente, formalmente, irregularidades cometidas passíveis de penalidade, após os contatos prévios com a contratada;
- solicitar à unidade competente esclarecimentos de dúvidas relativas ao contrato sob sua responsabilidade;
- acompanhar o cumprimento, pela contratada, do cronograma físico-financeiro;
- estabelecer prazo para correção de eventuais pendências na execução do contrato e informar à autoridade competente ocorrências que possam gerar dificuldades à conclusão da obra ou em relação a terceiros;
- encaminhar à autoridade competente eventuais pedidos de modificações no cronograma físico-financeiro, substituições de materiais e equipamentos, formulados pela contratada.

12 DA FISCALIZAÇÃO

A obra será fiscalizada por intermédio de engenheiro (s) designado (s) nesse projeto básico e respectivos auxiliares, elementos esses doravante indicados pelo nome FISCALIZAÇÃO.

O fiscal possui funções específicas para melhor desenvolver seu trabalho sendo necessário atender aos seguintes requisitos mínimos:

- Ter conhecimento prévio de sua competência e atuação (art. 67 da Lei 8.666/93) de modo que seja responsável pela execução de atividades e/ou pela vigilância e garantia da regularidade e adequação dos serviços;
- O fiscal deverá possuir em suas mãos a cópia de todo o processo licitatório, principalmente do projeto básico e do projeto executivo, a partir de onde poderá vigiar/sindicar/atestar toda a atividade exercida;
- Ter pleno conhecimento dos termos contratuais que irá fiscalizar, principalmente de suas cláusulas, assim como das condições constantes do edital e seus anexos para permitir ao fiscal concluir que, durante a execução, o objeto está sendo executado conforme o contratado, ou então, para poder exigir essa correta execução;
- Conhecer e reunir-se com o preposto da CONTRATADA (arts. 38 e 109 da Lei 8.666/93) com a finalidade de definir e estabelecer as estratégias da execução do objeto, bem como traçar metas de controle, fiscalização e acompanhamento do contrato;
- Exigir da CONTRATADA o fiel cumprimento de todas as condições contratuais assumidas, constantes das cláusulas e demais condições do Edital da Licitação e seus anexos, planilhas, cronogramas etc;



ESTADO DE ALAGOAS
COMPANHIA DE SANEAMENTO DE ALAGOAS

- Comunicar à Administração a necessidade de alterações do quantitativo do objeto ou modificação da forma de sua execução, em razão do fato superveniente ou de outro qualquer, que possa comprometer a aderência contratual e seu efetivo resultado;
- Recusar serviço ou fornecimento irregular, não aceitando material ou serviço diverso daquele que se encontra especificado no edital e seus anexos;
- Comunicar por escrito qualquer falta cometida pela CONTRATADA.

Serão realizadas fiscalizações diárias por técnicos da CASAL visando acompanhar os serviços a serem executados pela CONTRATADA e observar se as atividades estão sendo desempenhadas de modo satisfatório.

A fiscalização exercerá rigoroso controle em relação à quantidade, particularidade e qualidade na execução dos serviços, aplicando as penalidades previstas, quando não atendidas as respectivas disposições contratuais.

Os serviços executados e não aprovados pela fiscalização deverão obrigatoriamente ser refeitos sem qualquer ônus para a CASAL.

Todas as ordens dadas pela FISCALIZAÇÃO ao(s) engenheiro(s) condutor(es) da Supervisão da obra serão consideradas como se fossem dirigidas a CONTRATADA; de mesmo modo, todo e qualquer ato efetuado ou disposição tomada pelo(s) referido(s) engenheiro(s), ou ainda omissões de responsabilidade do(s) mesmo(s), serão consideradas para todo e qualquer efeito como tendo sido da CONTRATADA.

Ficam reservados a FISCALIZAÇÃO o direito e a autoridade para resolver todo e qualquer caso singular, duvidoso, omissivo, não previsto no Contrato, nas Especificações, no Projeto Básico, no Projeto Executivo e em tudo o mais que de qualquer forma se relacione ou venha a se relacionar, direta ou indiretamente, com a obra em questão e seus complementos.

A FISCALIZAÇÃO terá plena autoridade para suspender, por meios amigáveis ou não, os serviços da obra, total ou parcialmente, sempre que julgar conveniente por motivo técnico, de segurança, disciplinar ou outros. Em todos os casos, os serviços só poderão ser reiniciados por outra ordem da FISCALIZAÇÃO.

13 FORMA DE CONTRATAÇÃO

A forma de contratação para execução dos serviços será via licitação, a qual terá sua modalidade enquadrada de acordo com as faixas definidas pela Lei nº 8666/1993 para licitações, no que diz respeito ao valor global para execução dos serviços.

14 FORMA DE PAGAMENTO

O pagamento e emissão de faturas devem ser baseados nas medições, que ocorrerão mensalmente e serão realizadas por fiscal designado pela Superintendência de Engenharia da CASAL.

O pagamento será procedido após apresentação da Nota Fiscal Fatura protocolada e devidamente conferida e atestada pelo gestor do Contrato, contando-se o prazo de 30 (trinta) dias a partir do seu lançamento no sistema de controle de pagamento da CASAL.

O pagamento fica condicionado à comprovação de que a licitante vencedora se encontra adimplente com a Fazenda Pública Federal, Estadual e Municipal.

A CONTRATADA deverá anexar a Nota Fiscal Fatura, os seguintes documentos, com data de validade atualizada:

- a) Certidão Negativa de Débito do INSS;
- b) Certidão Negativa de Débito do FGTS;
- c) Certidão Negativa atualizada de Débito junto a Fazenda Federal, Estadual e Municipal.
- d) Certidão Negativa de Débitos Trabalhistas - CNDT



**ESTADO DE ALAGOAS
COMPANHIA DE SANEAMENTO DE ALAGOAS**

A não apresentação dos documentos acima elencados ensejará a rescisão deste contrato.

Nenhum pagamento será feito sem que a CONTRATADA tenha recolhido o valor da multa eventualmente aplicada.

A emissão antecipada do documento fiscal não implicará adiantamento para pagamento da obrigação. Havendo erro na Nota Fiscal a mesma será devolvida à CONTRATADA.

Qualquer irregularidade que impeça a liquidação da despesa será comunicada à contratada, ficando o pagamento pendente até que se providenciem as medidas saneadoras, não acarretando ônus para a CASAL.

Os pagamentos serão efetuados através de depósito bancário em conta corrente da CONTRATADA:
BancoAgênciaC/C.....

15 PRAZO DE EXECUÇÃO

O prazo para execução dos serviços é de 60 (sessenta) dias a partir da assinatura da Ordem de Serviço.

16 PRAZO DE VIGÊNCIA

O prazo para vigência do contrato é de 90 (noventa) dias a partir da assinatura da Ordem de Serviço.

17 ACRÉSCIMOS E SUPRESSÕES

O Contrato pode ter acréscimos ou supressões até 25% (vinte e cinco por cento) do valor inicial atualizado do Contrato §1º do art. 65 da Lei nº 8.666/93.

18 PRORROGAÇÃO

O prazo para a execução e conclusão dos serviços poderá ser prorrogado por motivo de força maior ou caso fortuito, em decorrência da suspensão total ou parcial dos serviços pela CASAL, desde que dita suspensão não decorra de ação ou omissão da CONTRATADA. Também poderá ser prorrogado em virtude de modificações ou acréscimos nos serviços determinados pela CASAL.

19 GARANTIA

A Ordem de Serviço para dar início aos trabalhos ora contratados, só será assinada após entrega, por parte do licitante contratado, de Garantia no valor que corresponda a 5%(cinco por cento) do valor do contrato.

A Contratada poderá optar por uma das seguintes modalidades de Garantia, nos termos do artigo 56 da Lei nº 8.666/1993:

- a. Dinheiro
- b. Seguro-garantia;
- c. Fiança bancária.

Na hipótese de prorrogação do contrato, a garantia deve ser atualizada para o valor do contrato.

A garantia será devolvida ao final do contrato e sendo que a garantia em dinheiro, esta será corrigida pela TR.



**ESTADO DE ALAGOAS
COMPANHIA DE SANEAMENTO DE ALAGOAS**

20 CASOS OMISSOS

Os casos omissos ou não previstos nesta especificação serão dirimidos pela CASAL.

Para quaisquer detalhes adicionais, a respeito dos serviços descritos neste documento, a empresa CONTRATADA deve solicitar consultoria aos técnicos subordinados a esta Superintendência, para os devidos esclarecimentos.

21 ESTIMATIVA DE CUSTOS

Em anexo apresenta-se uma planilha contendo os serviços e custos necessários à ampliação e extensão da rede de distribuição de água acima mencionada.

Maceió – AL, 03 de Março de 2017

DIOGO PEREIRA TAVARES OLIVEIRA
Téc. Ind. Edificações – CREA 021.515.958-6
SUPAEP / SUENG / CASAL
Matrícula 3300





ESTADO DE ALAGOAS
COMPANHIA DE SANEAMENTO DE ALAGOAS

EDITAL DE TOMADA DE PREÇOS Nº 16/2017 – CASAL – ANEXO II

 Companhia de Saneamento de Alagoas						
OBRA: FECHAMENTO DA ÁREA DO POÇO COM PORTÃO E PINTURA DE TODA ÁREA DO MURO						
LOCAL: BARRO DURO - MACEIÓ/AL						
DATA: MAR/2017			DATA BASE: Sinapi / Janeiro - Orse / Outubro		BDI SERVIÇOS: 20,76%	
					BDI MATERIAIS: 11,10%	
ITEM	CÓDIGO	DISCRIMINAÇÃO	UNID	QUANT	P.UNIT	P. TOTAL
I						
1.1		INSTALAÇÃO DA OBRA Mobilização da Obra	%	5,00	43.394,62	2.169,73
						Sub Total I
						2.169,73
II						
SERVIÇOS						
SERVIÇOS PRELIMINARES						
2.1		Limpeza de terreno mecanizada, incluindo carga e transporte do material	m ²	1.680,00	2,19	3.679,20
						Sub Total 2.1
						3.679,20
FUNDAÇÃO						
2.2		Escavação manual de valas	m ³	6,30	38,28	241,16
2.2.1	2497 ORSE					
2.2.2	COMPOSIÇÃO	Alvenaria de embasamento	m ³	5,60	463,70	2.596,72
2.2.3	126 ORSE	Concreto simples fundação fck=15 Mpa	m ³	3,00	424,53	1.273,59
2.2.4	74143/003 SINAPI	Mourões de concreto com 7 fiadas de arame farpado (a cada 3m)	m	60,00	58,40	3.504,00
2.2.5	126 ORSE	Concreto simples pilar fck=15Mpa	m ³	2,10	424,53	891,51
2.2.6	6456 ORSE	2 Pilares em concreto armado (0,30 x 0,30 x 2,50) fck=21Mpa	m ³	0,45	959,75	431,89
						Sub Total 2.2
						8.938,87
ALVENARIA						
2.3		Alvenaria de vedação bloco cerâmico	m ²	90,00	40,65	3.658,50
2.3.1	87472 SINAPI					
						Sub Total 2.3
						3.658,50
REVESTIMENTO						
2.4		Abertura de logomarca padrão Casal	und	1,00	300,00	300,00
2.4.1	CASAL					
2.4.2	3310 ORSE	Chapisco	m ²	180,00	5,12	921,60
2.4.3	87794 SINAPI	Massa Única	m ²	180,00	35,18	6.332,40
2.4.4	2282 ORSE	Selador de parede externo	m ²	90,00	6,46	581,40
2.4.5	2287 ORSE	Pintura látex pva externa	m ²	90,00	13,04	1.173,60
2.4.6	4537 ORSE	Pintura de portões	m ²	18,00	30,01	540,18
						Sub Total 2.4
						9.849,18
ESQUADRIAS						
2.5		Portão de ferro padrão Casal 4,00x1,50	und	1,00	1.925,71	1.925,71
2.5.1	8510 ORSE					
						Sub Total 2.5
						1.925,71
PAVIMENTAÇÃO						
2.6		Pavimentação em paralelepípedo	m ²	220,00	64,91	14.280,20
2.6.1	9104 ORSE					
2.6.2	73922/004 SINAPI	Pavimentação calçada piso cimentado	m ²	24,00	44,29	1.062,96
						Sub Total 2.6
						15.343,16
						Sub Total II
						43.394,62
TOTAL						45.564,35

Companhia de Saneamento de Alagoas



ESTADO DE ALAGOAS
COMPANHIA DE SANEAMENTO DE ALAGOAS

EDITAL DE TOMADA DE PREÇOS Nº 16/2017 – CASAL – ANEXO II – CRONOGRAMA FÍSICO FINANCEIRO

 Companhia de Saneamento de Alagoas				
CRONOGRAMA FÍSICO - FINANCEIRO				
OBRA: FECHAMENTO DA ÁREA DO POÇO COM PORTÃO E PINTURA DE TODA ÁREA DO MURO				
LOCAL: BARRO DURO - MACEIÓ/AL				
DATA: MAR/2017				
ITEM	DESCRIÇÃO	VALOR (R\$)	30 DIAS	60 DIAS
1	INSTALAÇÃO DA OBRA			
1.1	Mobilização da Obra	2.169,73	50%	50%
			1.084,87	1.084,87
2	SERVIÇOS			
2.1	SERVIÇOS PRELIMINARES	3.679,20	100%	
			3.679,20	
2.2	FUNDAÇÃO	8.938,87	100%	
			8.938,87	
2.3	ALVENARIA	3.658,50	100%	
			3.658,50	
2.4	REVESTIMENTO	9.849,18	70%	30%
			6.894,43	2.954,75
2.5	ESQUADRIAS	1.925,71		100%
				1.925,71
2.6	PAVIMENTAÇÃO	15.343,16	30%	70%
			4.602,95	10.740,21
	FATURAMENTO DA OBRA	45.564,35	R\$ 28.858,81	R\$ 16.705,54

Casal
Companhia de Saneamento de Alagoas



ESTADO DE ALAGOAS
COMPANHIA DE SANEAMENTO DE ALAGOAS

TOMADA DE PREÇOS Nº 16/2017 – CASAL

ANEXO III

MODELOS DE DECLARAÇÕES

RAZÃO SOCIAL DA LICITANTE	CNPJ
---------------------------	------

1. DECLARAÇÕES:

1.1. A licitante **DECLARA** expressamente que está de acordo com todas as normas e condições desta Tomada de Preços e seus anexos;

1.2. A licitante **DECLARA**, que o prazo de validade da proposta de preços, que não será inferior a 60 (sessenta) dias contados da data de sua apresentação;

1.3. A licitante **DECLARA**, que estão incluídas nesta proposta de preços, as despesas com todos os impostos, taxas, encargos sociais, encargos fiscais, encargos previdenciários e quaisquer outras despesas que incidam ou venham a incidir sobre o objeto da licitação.

1.4. A licitante **DECLARA**, que acatará o pagamento da administração conforme o item 13.0 deste edital, ao tempo que indica os dados bancários da licitante:

Banco:.....

Agência:.....

N.º da conta:.....

1.5 a licitante **DECLARA**, sob as penas da lei, de que cumpre os requisitos legais para qualificação como microempresa ou empresa de pequeno porte, estando aptas a usufruir do tratamento favorecido estabelecido nos arts. 42 à 49 da Lei Complementar nº 123/2006, alterada pela alterada pela Lei Complementar nº 147/2014.

1.6. A licitante **DECLARA**, sob as penas da lei, que até a presente data inexistem fatos impeditivos para sua habilitação no processo licitatório, modalidade Tomada de Preços nº 16/2017 - CASAL, realizado pela Companhia de Saneamento de Alagoas, ciente da obrigatoriedade de declarar ocorrências posteriores;

1.7. A licitante **DECLARA**, para fins do disposto no inciso V do art. 27 da Lei Fed. nº 8.666, de 21.06.1993, acrescido pela Lei Federal nº 9.854, de 27.10.1999, regulamentada pelo Decreto nº 4.358, de 05.09.2002, que não emprega menor de dezoito anos em trabalho noturno, perigoso ou insalubre e não emprega menor de dezesseis anos, nos termos do Inciso XXXIII do Art. 7º da Constituição Federal de 1988 (Lei nº 9.854/1999).

RESSALVA: Emprega Menor, a partir de quatorze anos, na condição de Aprendiz.

OBS.: Se a licitante possuir maiores de 14 anos aprendizes deverá declarar essa condição.

OBS.: o item **1.5** somente será preenchido por empresas que cumprem os requisitos legais de MICROEMPRESA ou EMPRESA DE PEQUENO PORTE.

Local e data

.....
(Nome e assinatura do responsável pela proponente em papel timbrado da empresa)



ESTADO DE ALAGOAS
COMPANHIA DE SANEAMENTO DE ALAGOAS

TOMADA DE PREÇOS Nº 16/2017 – CASAL

ANEXO III

MODELO DE DECLARAÇÃO DE ENQUADRAMENTO COMO ME OU EPP

A empresa _____, inscrita no CNPJ sob o nº _____, sediada no endereço _____, nº _____, _____, telefone/fax nº _____, por intermédio do seu representante legal Sr(a). _____, portador(a) da Carteira de Identidade nº _____ - SSP/____ e do CPF nº _____, DECLARA, sob as penas da lei, de que cumprem os requisitos do art. 3º da Lei Complementar nº 123/2006, alterada pela alterada pela Lei Complementar nº 147/2014.

Para qualificação como microempresa ou empresa de pequeno porte, estando apta a usufruir do tratamento favorecido estabelecido nos artigos 42 a 49 da mesma Lei Complementar.

Local e data

(Nome e assinatura do responsável pela proponente em papel timbrado da empresa)



Casal
Companhia de Saneamento de Alagoas



ESTADO DE ALAGOAS
COMPANHIA DE SANEAMENTO DE ALAGOAS

TOMADA DE PREÇOS Nº 16/2017 – CASAL

ANEXO IV

MINUTA DE CONTRATO DE PRESTAÇÃO DE SERVIÇOS

CONTRATO Nº ____/2017 – CASAL
CONTRATO DE EXECUÇÃO DE SERVIÇOS QUE ENTRE SI
CELEBRAM A COMPANHIA DE SANEAMENTO DE
ALAGOAS – CASAL E A EMPRESA _____

PREÂMBULO – DAS PARTES E DO FUNDAMENTO:

1) **CONTRATANTE:** COMPANHIA DE SANEAMENTO DE ALAGOAS - CASAL, Sociedade De Economia Mista Estadual, vinculada À Secretaria de Estado de Infraestrutura, sediada a Rua Barão de Atalaia, nº 200, Centro, Maceió/AL, CEP: 57.020-510, doravante denominada simplesmente CASAL, inscrita no CNPJ/MF sob o nº 12.294.708/0001-81, portadora da Inscrição Estadual nº 24.008.146-3, neste ato representada por seu Diretor Presidente **WILDE CLÉCIO FALCÃO DE ALENCAR**, brasileiro, casado, engenheiro civil, inscrito no CPF/MF sob o nº 091.578.673-72; RG 153.218-SSP/AL e por seu Vice-Presidente de Gestão de Engenharia, _____, inscrito no CPF/MF nº _____, ambos residentes e domiciliados nesta Capital.

2) **CONTRATADA:** _____, Estabelecida a Rua _____, inscrita no CNPJ/MF sob o nº _____, representada por _____, inscrito no CPF/MF nº _____, residente e domiciliado em _____.

FUNDAMENTO LEGAL DA ADJUDICAÇÃO: A presente adjudicação decorre da licitação na modalidade de Tomada de Preço nº 16/2017 – CASAL, devidamente homologado pelo Senhor Diretor Presidente da CASAL, conforme consta no Administrativo Protocolo nº 14.638/2016, S.C. nº 18440, em estrita observância à Lei nº 8.666/1993 e Lei Estadual nº 5.237/91, Lei Complementar nº 123/2006, alterada pela Lei Complementar nº 147/2014, obrigando as partes de acordo com as cláusulas e condições a seguir expressas:

1. CLÁUSULA PRIMEIRA – DO OBJETO: Contratação de empresa de engenharia civil especializada, para fechamento de 192m² de área do poço artesiano ativo e a limpeza da área próxima ao poço (1680m²), onde serão executados os serviços de: limpeza do terreno, construção de uma mureta, mourões de concreto a cada três metros, arame farpado e colocação de portão padrão CASAL, no bairro Barro Duro, Maceió-AL, mediante condições contidas no Projeto Básico, anexo a este Edital e na Lei nº 8.666/1993, e suas alterações estabelecidas nas Leis Federais nº 8.883/1994 e Lei Complementar nº 123/2006, alterada pela Lei Complementar nº 147/2014.

1.1. Serviços a serem executados:

- ✓ Mobilização e desmobilização
- ✓ Execução de Fundação
- ✓ Alvenaria de embasamento



ESTADO DE ALAGOAS
COMPANHIA DE SANEAMENTO DE ALAGOAS

- ✓ Pilar em concreto armado
- ✓ Execução da alvenaria
- ✓ Chapisco
- ✓ Reboco
- ✓ Selador de parede
- ✓ Pintura
- ✓ Esquadrias
- ✓ Execução de bota fora

1.2. Para todo e qualquer efeito jurídico, constituem partes integrantes e indissociáveis do presente contrato, independentemente de transcrição, os seguintes documentos:

- a) Edital da TOMADA DE PREÇOS Nº 16/2017 – CASAL, e seus anexos, nestes incluso o Projeto Básico, e em caso de eventual contradição deverá ser consultada a Administração Pública para se manifestar.
- b) Proposta comercial da **CONTRATADA**.

2. CLÁUSULA SEGUNDA – DO VALOR E DOS RECURSOS: O presente contrato tem seu valor total fixado em R\$ _____ (_____).

2.1. Fica expressamente estabelecido que os preços propostos pela **CONTRATADA** incluem todos os custos diretos e indiretos, requeridos para execução dos serviços objeto deste instrumento.

2.2. As despesas decorrentes deste contrato terão a seguinte classificação orçamentária:

Unidade Orçamentária:..... 132.200 – UNIDADE DE NEGÓCIO DO FAROL

Grupo de Despesa: 300.000 – SERVIÇOS DE TERCEIROS

Rubrica: 301.000 – CONSERTO E MANUTENÇÃO DE SISTEMA

3. CLÁUSULA TERCEIRA – DO REAJUSTE E DOS ACRÉSCIMOS: Os preços contratados são fixos e irremovíveis.

3.1. O contrato pode ter acréscimos ou supressões até 25% (vinte e cinco por cento) do valor atualizado do contrato (§ 1º do art. 65 da Lei nº 8.666/1993).

4. CLÁUSULA QUARTA – DO PRAZO DE VIGÊNCIA E DE PRORROGAÇÃO: O prazo de vigência do Contrato decorrente da presente licitação será de 90 (noventa dias), a contar da assinatura da Ordem de Serviço.

4.1. O prazo para a execução e conclusão dos serviços poderá ser prorrogado por motivo de força maior ou caso fortuito, em decorrência da suspensão total ou parcial dos serviços pela CASAL, desde que dita suspensão não decorra de ação ou omissão da CONTRATADA. Também poderá ser prorrogado em virtude de modificações ou acréscimos nos serviços determinados pela CASAL.

5. CLÁUSULA QUINTA – DA MEDIÇÃO E PAGAMENTO: O pagamento e emissão de faturas devem ser baseados nas medições, que ocorrerão mensalmente e serão realizadas por fiscal designado pela Superintendência de Engenharia da CASAL.

5.1. O valor da Nota Fiscal Fatura deverá corresponder aos serviços executados durante o mês, conforme o quantitativo apurado pelo Gestor do Contrato e Cronograma Físico e Financeiro, Anexo I deste Contrato.

5.2. O pagamento será procedido após apresentação da Nota Fiscal Fatura protocolada e devidamente conferida e atestada pelo gestor do Contrato, contando-se o prazo de 30 (trinta) dias a partir do seu



ESTADO DE ALAGOAS
COMPANHIA DE SANEAMENTO DE ALAGOAS

lançamento no sistema de controle de pagamento da CASAL.

5.3. A CONTRATADA quando do faturamento deverá apresentar, ao gestor do Contrato, os seguintes documentos, com data de validade atualizada:

- a) Certidão Negativa de Débito do INSS;
- b) Certidão Negativa de Débito do FGTS;
- c) Certidão Negativa atualizada de Débito junto as Fazendas Federal, Estadual e Municipal;
- d) Certidão Negativa de Débitos Trabalhistas – CNDT.

5.4. A não apresentação dos documentos acima elencados, ao gestor do Contrato, no prazo de 30 (trinta) dias, ensejará a rescisão deste contrato.

5.5. Nenhum pagamento será feito sem que a CONTRATADA tenha recolhido o valor da multa eventualmente aplicada.

5.6. A emissão antecipada do documento fiscal não implicará adiantamento para pagamento da obrigação. Havendo erro na Nota Fiscal a mesma será devolvida à CONTRATADA.

5.7. Qualquer irregularidade que impeça a liquidação da despesa será comunicada à contratada, ficando o pagamento pendente até que se providenciem as medidas saneadoras, não acarretando ônus para a CASAL. Os pagamentos serão efetuados através de depósito bancário em conta corrente da CONTRATADA: Banco Agência C/C

5.8. No caso de pagamento não efetuado no prazo estabelecido na alínea “a”, o valor em atraso será corrigido pelo Índice Nacional de Preços ao Consumidor Amplo – IPCA, desde do inadimplemento até a data do efetivo pagamento.

6. CLÁUSULA SEXTA – DA GARANTIA: A CONTRATADA fica obrigada a apresentar na assinatura do Contrato, Garantia dos serviços a executar, no percentual de 5% (cinco por cento), sobre o valor dos serviços contratados, podendo optar por uma das seguintes modalidades de Garantia:

- a) Dinheiro;
- b) Seguro-garantia;
- c) Fiança bancária.

6.1. A garantia será entregue a CPL/CASAL, que emitirá um recibo declaratório do seu recebimento. A garantia recebida pela CPL será encaminhada, a original para a Superintendência Financeira e Contábil para arquivo, uma cópia para o Gestor do Contrato e outra cópia será anexada ao processo administrativo.

6.2. A garantia será devolvida ao final do contrato, sendo que a garantia em dinheiro será devolvida corrigida monetariamente pela TR.

6.3. A garantia deve ter o seu valor atualizado sempre que o valor do contrato seja alterado através de reajuste/repactuação/ acréscimos.

7. CLÁUSULA SÉTIMA – DA EXECUÇÃO DOS SERVIÇOS E DAS ESPECIFICAÇÕES TÉCNICAS: Os serviços a serem executados deverão obedecer o disposto no Projeto Básico, que integra o presente contrato, independentemente de transcrição. Caso surjam condições muito específicas não abordadas deve-se preferencialmente, seguir as recomendações estabelecidas pelas Normas Brasileiras ou ainda as próprias CONCESSIONÁRIA.

7.1. A contratada não poderá alegar, em hipótese alguma, como justificativa ou defesa, por qualquer razão, desconhecimento, incompreensão, dúvidas ou esquecimentos das cláusulas e condições destas Especificações e do Contrato, bem como de tudo o que estiver contido no Projeto, nas Normas, Especificação e Métodos da ABNT - Associação Brasileira de Normas Técnicas e da CASAL - Companhia de Saneamento de Alagoas.



ESTADO DE ALAGOAS
COMPANHIA DE SANEAMENTO DE ALAGOAS

7.2. A condução da obra ficará a cargo de um engenheiro com experiência comprovada, devidamente registrado no CREA. No caso de impedimento do responsável indicado, o mesmo poderá ser substituído por outro profissional com “currículo” equivalente, devidamente submetido à aprovação da CASAL.

7.3. Os insumos inerentes a prestação dos serviços contratados são de responsabilidade do CONTRATADO.

7.4. A emissão da ART junto ao CREA/AL é de responsabilidade da CONTRATADA.

7.5. Todos os MATERIAIS necessários a completar a execução dos serviços serão fornecidos pela CONTRATADA, de acordo com o estabelecido em projeto, com cronograma físico de entrega que garanta o bom andamento da obra.

7.6. Os MATERIAIS fornecidos deverão ser novos, e de qualidade, modelo, marca e tipo aprovado pela FISCALIZAÇÃO, obedecendo a estas especificações e/ou normas e métodos da ABNT.

7.7. Os materiais que serão utilizados na obra estão descritos e detalhados no Projeto Básico, parte integrante deste instrumento, independente de sua transcrição.

7.8. O método executivo para o cercamento de área de poço de abastecimento de água estão descritos e detalhados no Projeto Básico, parte integrante deste instrumento, independente de sua transcrição.

7.9. A CONTRATADA deverá permanentemente ter e colocar à disposição da Fiscalização os meios necessários e aptos a permitir a medição dos serviços executados, bem como a inspeção das instalações da obra, dos materiais e dos equipamentos.

8. CLÁUSULA OITAVA – DO PRAZO DE EXECUÇÃO DOS SERVIÇOS: O prazo para execução dos serviços é de 60 (sessenta) dias a partir da assinatura da Ordem de Serviço.

9. CLÁUSULA NONA – DO TRANSPORTE: Por força deste instrumento, a **CONTRATADA** fica obrigada a utilizar no transporte de pessoal alocado para realização dos serviços objeto deste contrato, veículo adequado, devidamente identificado com nome de fantasia ou razão social da **CONTRATADA**, identificando também o referido veículo com a informação “**A SERVIÇO DA CASAL**”.

10. CLÁUSULA DÉCIMA – DA MÃO DE OBRA: A mão-de-obra necessária à execução dos serviços será de única e exclusiva responsabilidade da **CONTRATADA**, a quem compete arcar com as despesas decorrentes dos impostos, taxas, salários, encargos sociais e trabalhistas e o seguro do pessoal utilizado nos serviços aqui contratados.

10.1. A **CONTRATADA** se compromete a somente utilizar nos serviços deste Contrato, pessoal amparado pela Legislação Trabalhista e Previdenciária em vigor.

10.2. A direção geral dos serviços caberá ao profissional habilitado, na forma da Legislação em vigor.

10.3. Os profissionais utilizados na execução dos serviços devem possuir experiência, idoneidade moral e técnica, bem como deverão permanecer no local de serviço durante as horas normais de trabalho, além de estarem habilitados a prestar esclarecimentos sobre os serviços às pessoas credenciadas pela CASAL, bem como devem se apresentar para o trabalho devidamente fardados, portando crachá de identificação com fotografia e utilizando os equipamentos de proteção individual - EPI'S.

11. CLÁUSULA DÉCIMA PRIMEIRA – DA FISCALIZAÇÃO: A Fiscalização será exercida pelo funcionário Mário Jorge Araújo Silva, mat. 1134, técnico industrial, devendo a **CONTRATADA**, facilitar-lhes o pleno exercício de suas funções.

11.1. O fiscal possui funções específicas para melhor desenvolver seu trabalho sendo necessário atender aos seguintes requisitos mínimos:

11.1.1. Ter conhecimento prévio de sua competência e atuação (art. 67 da Lei 8.666/93) de modo que seja responsável pela execução de atividades e/ou pela vigilância e garantia da regularidade e adequação dos serviços;



ESTADO DE ALAGOAS
COMPANHIA DE SANEAMENTO DE ALAGOAS

11.1.2. O fiscal deverá possuir em suas mãos a cópia de todo o processo licitatório, principalmente do projeto básico e do projeto executivo, a partir de onde poderá vigiar/sindicar/atestar toda a atividade exercida;

11.1.3. Ter pleno conhecimento dos termos contratuais que irá fiscalizar, principalmente de suas cláusulas, assim como das condições constantes do edital e seus anexos para permitir ao fiscal concluir que, durante a execução, o objeto está sendo executado conforme o contratado, ou então, para poder exigir essa correta execução;

11.1.4. Conhecer e reunir-se com o preposto da CONTRATADA (arts. 38 e 109 da Lei 8.666/93) com a finalidade de definir e estabelecer as estratégias da execução do objeto, bem como traçar metas de controle, fiscalização e acompanhamento do contrato;

11.1.5. Exigir da CONTRATADA o fiel cumprimento de todas as condições contratuais assumidas, constantes das cláusulas e demais condições do Edital da Licitação e seus anexos, planilhas, cronogramas etc;

11.1.6. Comunicar à Administração a necessidade de alterações do quantitativo do objeto ou modificação da forma de sua execução, em razão do fato superveniente ou de outro qualquer, que possa comprometer a aderência contratual e seu efetivo resultado;

11.1.7. Recusar serviço ou fornecimento irregular, não aceitando material ou serviço diverso daquele que se encontra especificado no edital e seus anexos;

11.1.8. Comunicar por escrito qualquer falta cometida pela CONTRATADA.

11.2. Serão realizadas fiscalizações diárias por técnicos da CASAL visando acompanhar os serviços a serem executados pela CONTRATADA e observar se as atividades estão sendo desempenhadas de modo satisfatório.

11.3. A fiscalização exercerá rigoroso controle em relação à quantidade, particularidade e qualidade na execução dos serviços, aplicando as penalidades previstas, quando não atendidas as respectivas disposições contratuais.

11.4. Os serviços executados e não aprovados pela fiscalização deverão obrigatoriamente ser refeitos sem qualquer ônus para a CASAL.

11.5. Todas as ordens dadas pela FISCALIZAÇÃO ao(s) engenheiro(s) condutor(es) da Supervisão da obra serão consideradas como se fossem dirigidas a CONTRATADA; de mesmo modo, todo e qualquer ato efetuado ou disposição tomada pelo(s) referido(s) engenheiro(s), ou ainda omissões de responsabilidade do(s) mesmo(s), serão consideradas para todo e qualquer efeito como tendo sido da CONTRATADA.

11.6. Ficam reservados a FISCALIZAÇÃO o direito e a autoridade para resolver todo e qualquer caso singular, duvidoso, omissivo, não previsto no Contrato, nas Especificações, no Projeto Básico, no Projeto

11.7. Executivo e em tudo o mais que de qualquer forma se relacione ou venha a se relacionar, direta ou indiretamente, com a obra em questão e seus complementos.

11.8. A FISCALIZAÇÃO terá plena autoridade para suspender, por meios amigáveis ou não, os serviços da obra, total ou parcialmente, sempre que julgar conveniente por motivo técnico, de segurança, disciplinar ou outros. Em todos os casos, os serviços só poderão ser reiniciados por outra ordem da FISCALIZAÇÃO.

12. CLÁUSULA DÉCIMA SEGUNDA – DA GESTÃO: Por força deste instrumento, fica determinado que o empregado o gestor de contrato será o funcionário Jair James Costa Júnior, mat. 2478, coordenador técnico.

12.1. Conforme preconiza o artigo 66 da Lei 8.666/93, o contrato deverá ser executado fielmente pelas partes, de acordo com as cláusulas estabelecidas e as normas constantes da citada lei, respondendo cada qual pelas consequências de sua inexecução total ou parcial. Adiante, estão relacionadas as atribuições do gestor de contrato:



ESTADO DE ALAGOAS
COMPANHIA DE SANEAMENTO DE ALAGOAS

- 12.1.1.** Controlar o prazo de vigência do instrumento contratual sob sua responsabilidade, e encaminhar a solicitação de prorrogação;
- 12.1.2.** Verificar se a entrega de materiais, execução de obras ou a prestação de serviços será cumprida integral ou parceladamente;
- 12.1.3.** Anotar em formulário próprio todas as ocorrências relacionadas com a execução do contrato, determinando o que for necessário à regularização das faltas ou defeitos observados;
- 12.1.4.** Atestar as notas fiscais encaminhadas à unidade competente para pagamento;
- 12.1.5.** Comunicar à unidade competente, formalmente, irregularidades cometidas passíveis de penalidade, após os contatos prévios com a contratada;
- 12.1.6.** Solicitar à unidade competente esclarecimentos de dúvidas relativas ao contrato sob sua responsabilidade;
- 12.1.7.** Acompanhar o cumprimento, pela contratada, do cronograma físico-financeiro;
- 12.1.8.** Estabelecer prazo para correção de eventuais pendências na execução do contrato e informar à autoridade competente ocorrências que possam gerar dificuldades à conclusão da obra ou em relação a terceiros;
- 12.1.9.** Encaminhar à autoridade competente eventuais pedidos de modificações no cronograma físico-financeiro, substituições de materiais e equipamentos, formulados pela contratada.

13. CLÁUSULA DÉCIMA TERCEIRA – DO RECEBIMENTO PROVISÓRIO E DO DEFINITIVO: O recebimento provisório e definitivo da Obra será realizado conforme norma de recebimento de obras e serviços de engenharia, RD 001/2016 de 19/01/2016, atendendo também ao que prescreve o art. 73 da lei nº 8.666/93.

13.1. As obras e serviços de engenharia serão recebidos provisoriamente, pelo responsável por seu acompanhamento e fiscalização, mediante Relatório Final da Obra (Anexo III da Resolução de Diretoria nº 001/2016 de 19/01/2016), assinado pelas partes em até 15 (quinze) dias da comunicação escrita do contratado, conforme alínea a, do inciso primeiro do art.73 da Lei 8.666/93.

13.2. As obras e serviços de engenharia serão recebidos definitivamente, pela Comissão de Recebimento de Obras e Serviços de Saneamento - CROSS, até o prazo máximo de observação ou vistoria de 90 (noventa) dias, salvo em casos excepcionais devidamente justificados, conforme § 3º do art. 73 da Lei 8.666/93; Mediante elaboração do Relatório Técnico para o Recebimento de Obra/Serviço para Operacionalização dos Sistemas (Anexo II da Resolução de Diretoria nº 001/2016 de 19/01/2016).

13.3 Deverão ser observados os requisitos e critérios para o recebimento dos sistemas pela CASAL (período de operação compartilhada), onde para sistemas de abastecimento de água o período será de 90 (noventa) dias. Este período poderá ser, excepcionalmente prorrogados, desde que devidamente justificado.

13.4. Para o recebimento da obra deverão ser adotados os seguintes procedimentos:

- a) Solicitar o Recebimento do Sistema;
- b) Tomar ciência da documentação necessária ao Recebimento do Sistema (Anexo IV da Resolução de Diretoria nº 001/2016 de 19/01/2016);
- c) Providenciar a complementação/correção da documentação, se for o caso, e conforme orientação da SUNECS/SUNEI;
- d) Obedecer à todas as cláusulas do Termo de Compromisso de Operação Compartilhada (Anexo VI da Resolução de Diretoria nº 001/2016 de 19/01/2016);
- e) Emitir Termo de Entrega do Sistema para a CASAL.



ESTADO DE ALAGOAS
COMPANHIA DE SANEAMENTO DE ALAGOAS

14. CLÁUSULA DÉCIMA QUARTA – DAS OBRIGAÇÕES DA CONTRATANTE: A CONTRATANTE deve fornecer à Contratada os Procedimentos, Normas, Padrões e Especificações necessários à correta execução dos serviços.

14.1. Fornecer os desenhos técnicos em meio digital(CD) através da Comissão Permanente de Licitação – CPL, mediante solicitação da licitante e critérios determinados pela mesma comissão.

14.2. Esclarecer toda e qualquer dúvida com referência à execução dos serviços, de imediato, se possível, quando solicitado verbalmente, ou no prazo máximo de 03 (três) dias úteis, quando oficializado por escrito.

14.3. Comunicar à Contratada, com antecedência de 72 (setenta e duas) horas, para os devidos ajustes, qualquer alteração desde que esta não implique em aumento de custos para a Contratada.

14.4. Intervir junto a outros órgãos, a fim de agilizar as autoridades dos serviços, caso estas sejam necessárias.

14.5. Emitir o Boletim de Medição dos serviços executados mensalmente, efetuando o pagamento dos mesmos até o 30º (trigésimo) dia útil subsequente à conformação das Notas Fiscais.

14.6. Abrir o “Livro de Ocorrências” e registrar todos os fatos relevantes acontecidos durante a vigência do contrato, principalmente aqueles que prejudiquem direta ou indiretamente a qualidade e a efetividade dos serviços.

15. CLÁUSULA DÉCIMA QUINTA – DAS OBRIGAÇÕES DA CONTRATADA: A Contratada tem a obrigação de manter durante toda a execução do Contrato as mesmas condições de compatibilidade de habilitação e qualificação exigidas na licitação e por ele assumidas;

15.1. A Contratada deverá atender todas as condições e obrigações estabelecidas no caderno de especificações do projeto executivo (Volume II – ESPECIFICAÇÕES).

15.2. A Contratada tem a obrigação de manter durante toda a execução do Contrato as mesmas condições de compatibilidade de habilitação e qualificação exigidas na licitação e por ele assumidas.

15.3. Não transferir a outrem, no todo ou em parte, o presente contrato, sem prévia e expressa anuência do CONTRATANTE.

15.4. Substituir o material/equipamento fornecido e/ou refazer o serviço em desacordo com as características e especificações exigidas, sem ônus para a CONTRATANTE.

15.5. Sujeitar-se a fiscalização por parte da CONTRATANTE, prestando todos os esclarecimentos necessários, atendendo as reclamações formuladas e cumprindo todas as orientações, do mesmo, visando o fiel desempenho das atividades.

15.6. A CONTRATADA estará obrigada a satisfazer aos requisitos e atender a todas as exigências e condições a seguir estabelecidas no edital, bem como todos os requisitos constantes no presente projeto básico e executivo.

15.7. A CONTRATADA deverá apresentar ao gestor do contrato, no prazo de 15 dias após a assinatura do contrato, a Anotação de Responsabilidade técnica- ART referente ao serviço que será executado, contendo na mesma todos os dados referentes ao contrato.

15.8. A CONTRATADA deverá apresentar ao gestor do contrato a Licença Ambiental e registro da obra no município no prazo de 30(trinta) dias após a assinatura do contrato.

15.9. Todos os estudos necessários para a obtenção das licenças são de responsabilidade da CONTRATADA.

15.10. Toda e qualquer modificação introduzida nos projetos, detalhes, especificações, inclusive acréscimos, somente serão admitidos com expressa autorização da FISCALIZAÇÃO, e prévio conhecimento do autor do Projeto Técnico de Engenharia.

15.11. Em qualquer caso de discrepância nos números, cotas, desenhos ou especificações, o assunto



ESTADO DE ALAGOAS
COMPANHIA DE SANEAMENTO DE ALAGOAS

deverá imediatamente ser submetido ao(s) Autor (es) do (s) Projeto (s), ouvida, anteriormente, a FISCALIZAÇÃO.

15.12. É de inteira responsabilidade da CONTRATADA reparar quaisquer danos e / ou avarias em decorrência da execução da obra, causados a serviços já realizados na própria obra bem como terrenos e/ou prédios vizinhos e /ou terceiros, e/ou a veículos.

15.13. A CONTRATADA envidará todos os esforços no sentido de não perturbar a vizinhança com poeiras, odores ou ruídos excessivos, principalmente em função das características dos diversos edifícios hospitalares próximos à construção.

15.14. Todas as obrigações ou encargos previstos na Legislação Trabalhista e da Previdência Social deverão ser providenciados e pagos pela CONTRATADA, incluindo licenças, taxas, impostas, seguras etc. Igualmente, os registros no CREA-AL e na Prefeitura Municipal, e/ou quaisquer outros órgãos do Estado, Município, ou quaisquer outros que se fizerem necessários à normalização da construção, serão obrigação da CONTRATADA.

15.15. Em caso de não estarem os trabalhos sendo conduzidos perfeitamente de acordo com este documento, com os desenhos, detalhes, especificações e instruções fornecidas pela FISCALIZAÇÃO, ou, de modo geral com as regras da arte e técnica de construir, poderá, além das sanções previstas no CONTRATO, solicitar a demolição e reconstrução total ou parcial dos trabalhos defeituosos o que será realizado às expensas da CONTRATADA.

15.16. Após a conclusão da obra a CONTRATADA deverá fornecer o respectivo cadastro técnico, retratando, fielmente, como foi construída a obra, seguindo padrão de cadastro técnico da CASAL. O cadastro de todas as unidades da obra, inclusive a rede coletora de esgoto e/ou rede de distribuição de água deverá ser georeferenciado utilizando coordenadas UTM (Universal Transversa de Mercator) e entregue em três vias no formato DXF impressa e em CD-ROM. Os desenhos técnicos serão elaboradas na escala de 1:2000 (um para dois mil). Poderá no caso de pequenas redes, comunidades, loteamentos, conjuntos habitacionais, etc, serem desenhadas na escala 1:1000 (um para mil) ou 1:500 (um para quinhentos) a depender da magnitude da área, indicando-se as unidades do sistema, trechos projetados, a remanejar e a manter, com seus diâmetros, comprimentos e materiais, número dos nós, denominação das vias públicas, etc.; Os desenhos técnicos devem ter no máximo o formato A-1 (594 x 841) mm, obedecendo sempre as dimensões prescritas pela Associação Brasileira de Normas Técnica-ABNT.

16. CLÁUSULA DÉCIMA SEXTA – DAS PENALIDADES: A recusa injusta da licitante contratada em efetivar os serviços ora licitados no prazo estipulado neste instrumento, caracteriza descumprimento da obrigação assumida, sujeitando-a a suspensão de participar em licitação e de contratar com a CASAL, durante 02 (dois) anos;

16.1 Pela inexecução total, parcial ou inadequada das obrigações assumidas pela CONTRATADA, poderão ser aplicadas as seguintes sanções, não cumulativas, assegurando o direito de defesa prévia por 05 (cinco) dias úteis;

- a) ADVERTÊNCIA, por escrito, pela inexecução parcial do contrato, pelo cumprimento irregular das cláusulas contratuais, pela paralisação da prestação dos serviços;
- b) MULTA de 2% (dois por cento) sobre o valor da fatura mensal, limitada, por sua vez de incidência, a 10% (dez por cento) do valor global do contrato;
- c) IMPEDIMENTO DE CONTRATAR com a Administração, por prazo não superior a 02 (dois) anos.

16.2. Na hipótese de o contratado incorrer em multa, esta deverá ser paga dentro do prazo máximo de 15 (quinze) dias a contar do recebimento da notificação ou do não acolhimento da defesa, sob pena de a CASAL descontar o respectivo valor nos pagamentos vincendos.



**ESTADO DE ALAGOAS
COMPANHIA DE SANEAMENTO DE ALAGOAS**

17. CLÁUSULA DÉCIMA SÉTIMA – DA RESCISÃO: O presente Contrato poderá ser rescindido, independentemente de notificação judicial, a critério da Diretoria da CASAL, sem que a **CONTRATADA**, tenha direito a qualquer indenização, salvo o pagamento dos serviços que estiverem regulares e efetivamente executados, ocorrendo quaisquer das seguintes hipóteses:

- a) Infringência de qualquer Cláusula deste Contrato;
- b) Em caso de falência ou concordata da **CONTRATADA**;
- c) Se este Contrato for cedido ou transferido no todo ou em parte, sem previa autorização escrita da CASAL.

17.1. O presente Contrato poderá ser rescindido também por acordo mútuo ou conveniência da CASAL.

17.2. A não obediência total ou parcial das obrigações assumidas pela contratada, assim como a não obediência às orientações emanadas da fiscalização, ensejará na rescisão do contrato, observando o exposto nos Artigos 78 a 81 da Lei nº 8.666/1993, e encaminhamento do processo à Diretoria da CASAL, para as providências que se fizerem necessárias.

18. CLÁUSULA DÉCIMA OITAVA – DOS CASOS OMISSOS: Os casos omissos ou situações não explicitadas serão decididas pelas partes, segundo as disposições contidas na Lei 8666/93, suas alterações e demais regulamentos e normas administrativas federais e estaduais, que fazem parte integrante deste contrato, independentemente de transcrição.

19. CLÁUSULA DÉCIMA NONA – DO FORO: As partes elegem o Foro da Comarca de Maceió/AL, que prevalecerá sobre qualquer outro, por mais privilegiado que seja para dirimir quaisquer dúvidas oriundas do presente Contrato.

E, por estarem assim justos e contratados, firmam o presente contrato em 02 (duas) vias de igual teor e forma na presença das testemunhas, que subscrevem depois de lido e achado conforme para a produção dos seus jurídicos e legais efeitos.

Maceió, ____ de _____ de 2017.

TESTEMUNHAS:

DIRETOR PRESIDENTE/CASAL

NOME E CPF

VICE-PRESIDENTE DE GESTÃO DE ENGENHARIA

NOME E CPF

Representante
P/ CONTRATADA

Companhia de Saneamento de Alagoas