



ESTADO DE ALAGOAS
COMPANHIA DE SANEAMENTO DE ALAGOAS
Rua Barão de Atalaia 200, Centro – Maceió - AL-CEP: 57020-510
Fone: (82)3315-3106 - Fax: (82)3315-3085

Senhor Licitante,

Solicito a V.Sª. preencher o protocolo de entrega de edital abaixo, remetendo-o a CPL/CASAL, por meio do e-mail cpl@casal.al.gov.br.

A não remessa de recibo exime a CPL/CASAL da comunicação de eventuais retificações ocorridas no instrumento convocatório, bem como, de quaisquer informações adicionais.

O edital será publicado no Diário Oficial do Estado de Alagoas, no site da CASAL www.casal.al.gov.br, onde o licitante faz um cadastro e através de senha individual acessa o **Edital, estando disponível apenas para consulta na sala da Comissão Permanente de Licitações – CPL/CASAL**, situada a Rua Barão de Atalaia, 200, Centro, Maceió/AL, no horário das 08:00 às 11:00 horas e das 14:00 às 17:00 horas, onde os licitantes poderão colher informações sobre o certame. Pedidos de esclarecimentos e outras informações podem ser solicitados através do e-mail: cpl@casal.al.gov.br.

Maceió (AL), 01 de agosto de de 2017.

ADELY ROBERTA MEIRELES DE OLIVEIRA
CPL/CASAL

Casal
Companhia de Saneamento de Alagoas



ESTADO DE ALAGOAS
COMPANHIA DE SANEAMENTO DE ALAGOAS
Rua Barão de Atalaia 200, Centro – Maceió - AL-CEP: 57020-510
Fone: (82)3315-3106 - Fax: (82)3315-3085

TOMADA DE PREÇOS Nº 25/2017 – CASAL –13/09/2017 – 9:00 HORAS (HORÁRIO LOCAL)

CONTRATAÇÃO DE EMPRESA DE ENGENHARIA ESPECIALIZADA NA TECNOLOGIA DE REPARO, REFORÇO E PROTEÇÃO DE ESTRUTURAS EM CONCRETO ARMADO, PARA EXECUTAR OS SERVIÇOS DE RECUPERAÇÃO DO RESERVATÓRIO R-04, SITUADO EM MACEIÓ/ALAGOAS.

RAZÃO SOCIAL:
CNPJ N.º
ENDEREÇO:
CEP CIDADE / ESTADO
TELEFONE:
E-MAIL:
NOME DE PESSOA PARA CONTATO:
RESPONSÁVEL PELO RECEBIMENTO DO EDITAL:
R. G. Nº e / ou CPF Nº
ENDEREÇO:
CEP CIDADE / ESTADO
TELEFONE:
E-MAIL:

Recebemos cópia do instrumento convocatório acima identificado.

Maceió / AL de de 2017.

.....
Assinatura

Companhia de Saneamento de Alagoas



ESTADO DE ALAGOAS
COMPANHIA DE SANEAMENTO DE ALAGOAS
Rua Barão de Atalaia 200, Centro – Maceió - AL-CEP: 57020-510
Fone: (82)3315-3106 - Fax: (82)3315-3085

TOMADA DE PREÇOS Nº 25/2017

CONTRATAÇÃO DE EMPRESA DE ENGENHARIA ESPECIALIZADA NA TECNOLOGIA DE REPARO, REFORÇO E PROTEÇÃO DE ESTRUTURAS EM CONCRETO ARMADO, PARA EXECUTAR OS SERVIÇOS DE RECUPERAÇÃO DO RESERVATÓRIO R-04, SITUADO EM MACEIÓ/ALAGOAS.



Casal
Companhia de Saneamento de Alagoas



ESTADO DE ALAGOAS
COMPANHIA DE SANEAMENTO DE ALAGOAS
Rua Barão de Atalaia 200, Centro – Maceió - AL-CEP: 57020-510
Fone: (82)3315-3106 - Fax: (82)3315-3085

TOMADA DE PREÇOS Nº 25/2017 – CASAL

A COMPANHIA DE SANEAMENTO DE ALAGOAS – CASAL, Sociedade de Economia Mista Estadual, vinculada à Secretaria de Estado de Infraestrutura, sediada a Rua Barão de Atalaia, nº 200, Centro, Maceió/AL, CEP: 57.020-510, inscrita no CNPJ/MF sob o nº 12.294.708/0001-81, através da CPL/CASAL, instituída pela Resolução de Diretoria nº 10/2017 publicada no Diário Oficial do Estado de Alagoas, edição no dia 13 de março de 2017, torna público para conhecimento dos interessados, que de acordo com o Processo Administrativo Protocolo nº 6137/2017, C.I. Nº 75/2017 – GESEA, S.C. nº 18982, na forma da legislação pertinente a licitações e contratos administrativos, realizará no dia **13/09/2017, às 09:00 horas (horário local)**, na sala de Licitações da CASAL, situada à Rua Barão de Atalaia nº 200, Centro, Maceió/AL, CEP: 57.020-510, licitação na modalidade **TOMADA DE PREÇOS Nº 25/2017-CASAL**, do tipo menor preço global, com regime de empreitada, objetivando a contratação de empresa para objeto descrito abaixo.

1.0 – OBJETO

1.1. Constitui o objeto desta Tomada de Preços, contratação de empresa de engenharia especializada na tecnologia de reparo, reforço e proteção de estruturas em concreto armado, para executar os serviços de recuperação do reservatório R-04, situado em Maceió/Alagoas, mediante condições contidas no Projeto Básico, anexo a este Edital e na Lei nº 8.666/1993 e suas alterações e Lei Complementar nº 123/2006 e suas alterações.

1.2. Fica determinado que o valor máximo global para esta licitação é de R\$ 263.049,73 (duzentos e sessenta e três mil, quarenta e nove mil reais e setenta e três centavos).

2.0 – DA GARANTIA DO CONTRATO

2.1. Caberá ao Contratado optar por uma das seguintes modalidades de Garantia, que corresponderá a 5% (cinco por cento) do valor do Contrato, nos termos do artigo 56 da Lei nº 8.666/1993:

- a) Dinheiro;
- b) Seguro-garantia;
- c) Fiança bancária.

2.2. A garantia será entregue a CPL/CASAL, que emitirá um recibo declaratório do seu recebimento.

2.3. A garantia será devolvida ao final do contrato, sendo que a garantia em dinheiro será devolvida corrigida monetariamente pela TR.

3.0 – DOS RECURSOS FINANCEIROS

3.1. As despesas decorrentes terão a seguinte classificação:

UNIDADE ORÇAMENTÁRIA	132.200 – UN FAROL
GRUPO DE DESPESA	600.000 – SERVIÇOS DE TERCEIROS
RUBRICA	616.612 – CONSERVAÇÃO E MANUTENÇÃO DE SISTEMAS

4.0 – DOS ANEXOS INTEGRANTES DO EDITAL

4.1 São partes integrantes deste Edital:

ANEXO I – PROJETO BÁSICO;



ESTADO DE ALAGOAS
COMPANHIA DE SANEAMENTO DE ALAGOAS
Rua Barão de Atalaia 200, Centro – Maceió - AL-CEP: 57020-510
Fone: (82)3315-3106 - Fax: (82)3315-3085

ANEXO II – PLANILHA DE CUSTOS e CRONOGRAMA FÍSICO FINANCEIRO;
ANEXO III – MODELOS DE DECLARAÇÕES DE HABILITAÇÃO;
ANEXO IV – MINUTA DE CONTRATO.

5.0 – DA PARTICIPAÇÃO

- 5.1** Poderão participar desta Tomada de Preços pessoas jurídicas no ramo de atividade econômica pertinente ao objeto Tomada de Preços deste Edital, cadastradas no máximo até 03(três) dias antes da data da sessão de abertura destas, bem como, possuir os requisitos mínimos de qualificação exigidos no item que trata da habilitação.
- 5.2.** Não poderão participar as empresas ou instituições das quais participem, dirigentes ou servidores das entidades promotoras desta licitação, relacionadas no preâmbulo.
- 5.3.** Não poderão participar as empresas ou instituições que se encontrem sob falência, concordata ou recuperação judicial, concurso de credores, dissolução, liquidação ou ainda, que tenham sido declaradas inidôneas ou estejam punidas com suspensão do direito de licitar com a administração pública.
- 5.4.** Não poderão participar as empresas, inclusive suas filiais, que façam parte de um mesmo grupo econômico ou financeiro, e/ou empresas que tenham diretores, acionistas com mais de 5% de participação, ou representantes legais comuns e as que dependam econômica ou financeiramente de outra empresa ou a subsidiem.
- 5.5.** Não poderão participar desta licitação empresas que estejam inadimplentes com a fazenda pública federal, estadual e municipal da sua sede e/ou filiais.
- 5.6.** Não serão admitidas nesta licitação empresas que operem sob regime de consórcio, nem a subcontratação total ou parcial do fornecimento objeto desta Tomada de Preços.

6.0 – DA VISITA TÉCNICA

- 6.1.** O licitante poderá fazer, de iniciativa própria, uma visita técnica ao local da realização dos serviços, as suas expensas.
- 6.2.** Quando da licitação, deve apresentar declaração de que conhece o local onde será realizado os serviços, responsabilizando-se por esta informação, não podendo alegar desconhecimentos dos fatos. A não apresentação desta declaração implica em sua inabilitação.
- 6.3.** Caso o licitante opte pela visita técnica, esta poderá ser realizada até 3 dias antes da data de realização da licitação, sendo de responsabilidade das licitantes o deslocamento até o local da visita devendo o responsável técnico ou representante da empresa apresentar uma carta de apresentação ou comprovante de vínculo com a empresa licitante. O agendamento da visita técnica será realizado através do funcionário Paulo Piramar Dantas Correa, Coordenador Técnico da Unidade do Farol, matrícula 1635. Telefone: (82) 98883-7588, email: paulo.piramar@casal.al.gov.br.

7.0 – DO CREDENCIAMENTO

- 7.1.** O credenciamento iniciará 01 (uma) hora antes da abertura da sessão pública.
- 7.2.** Cada licitante poderá, nos atos do presente certame ter um único representante legal devidamente credenciado, mediante apresentação de um dos seguintes instrumentos, sempre acompanhados do documento de identidade:



ESTADO DE ALAGOAS
COMPANHIA DE SANEAMENTO DE ALAGOAS
Rua Barão de Atalaia 200, Centro – Maceió - AL-CEP: 57020-510
Fone: (82)3315-3106 - Fax: (82)3315-3085

- 7.2.1.** Procuração lavrada por instrumento público ou particular, com firma reconhecida, indicando a outorga de poderes na forma exigida, onde constem os poderes do outorgante, acompanhada do contrato social, ou estatuto, ou ato constitutivo, ou registro comercial.
- 7.2.2.** Cópia autenticada do contrato social, ou estatuto, ou ato constitutivo, ou registro comercial, acompanhado de cópia de documento de identidade, que comprove a sua condição de sócio, gerente ou administrador da licitante.
- 7.3.** Os documentos relativos ao credenciamento deverão ser apresentados antes do início do certame, separadamente dos envelopes “DOCUMENTAÇÃO DE HABILITAÇÃO” e “PROPOSTA DE PREÇOS”.
- 7.4.** Não será admitida a participação de um mesmo representante para mais de uma licitante.
- 7.5.** A não apresentação ou a incorreção do documento de credenciamento não impedirá o proponente de entregar os envelopes de proposta e de habilitação, mas o impedirá de manifestar-se no certame.
- 7.6.** O representante responsabilizar-se-á pelos assuntos atinentes à participação da empresa neste procedimento licitatório, com poderes para formular ofertas de preços e praticar todos os demais atos pertinentes ao certame.
- 7.7.** A declaração de que o licitante está credenciado será proferida pela Presidente da CPL/CASAL quando da abertura da sessão pública.
- 7.8.** Abaixo modelo sugestivo de carta de credenciamento;

CRENCIAMENTO

Através da presente, credenciamos o(a) Sr.(a), portador(a) da Cédula de Identidade nº.e CPF sob nº, a participar da Licitação na modalidade Tomada de Preços nº 25/2017 – CASAL da Companhia de Saneamento de Alagoas - CASAL, na qualidade de REPRESENTANTE LEGAL, outorgando-lhe poderes para pronunciar-se em nome da empresa, bem como formular propostas e praticar todos os demais atos inerentes ao certame. (O credenciamento deve vir acompanhado da cópia do Contrato Social autenticada).

Local e data

Diretor ou Representante Legal

8.0 – DO RECEBIMENTO DOS ENVELOPES

- 8.1.** A reunião, para recebimento e abertura dos envelopes contendo os documentos da habilitação e proposta de preços, será pública, dirigida pela CPL/CASAL.
- 8.2.** No dia, local e hora marcados, antes do início da sessão, os interessados ou seus representantes legais deverão proceder ao respectivo credenciamento, nos termos deste Edital.
- 8.3.** Declarada aberta a sessão pela CPL/CASAL, não mais serão admitidos novos proponentes, dando-se início ao recebimento dos envelopes:
- 8.3.1.** Do envelope de documentação para habilitação (ENVELOPE “A”);
- 8.3.2.** Do envelope de proposta de preços (ENVELOPE “B”).
- 8.4.** A indicação nos envelopes, caso esteja incompleta ou com algum erro de transcrição, desde que não cause dúvida quanto ao seu conteúdo ou não atrapalhe o andamento do processo, não será motivo para exclusão do procedimento licitatório.
- 8.5.** Qualquer motivação dos interessados contra ofertas e documentos apresentados pelos licitantes deverá ser feita nesta reunião, exclusivamente pelo representante legal credenciado para apresentar as empresas em nome das quais pretendam registrar a impugnação.



ESTADO DE ALAGOAS
COMPANHIA DE SANEAMENTO DE ALAGOAS
Rua Barão de Atalaia 200, Centro – Maceió - AL-CEP: 57020-510
Fone: (82)3315-3106 - Fax: (82)3315-3085

8.6. Os documentos de habilitação e as propostas de preços deverão ser rubricados primeiramente pela CPL/CASAL e em seguida pelos licitantes presentes.

9.0 – DA APRESENTAÇÃO DOS ENVELOPES

9.1. APRESENTAÇÃO DOS ENVELOPES

9.1.1. Os envelopes, devidamente lacrados, deverão ser entregues pelo representante credenciado de cada licitante no dia, hora e local indicados no preâmbulo deste edital.

9.1.2. Os envelopes deverão conter o nome e o endereço da licitante e o seguinte endereçamento:

9.1.2.1. ENVELOPE “A” – “DOCUMENTOS DE HABILITAÇÃO”

COMPANHIA DE SANEAMENTO DE ALAGOAS - CASAL

Tomada de Preços nº 25/2017 - CASAL

DIA 13/09/2017 às 9:00 horas (Horário Local)

OBJETO: Constitui o objeto desta Tomada de Preços, contratação de empresa de engenharia especializada na tecnologia de reparo, reforço e proteção de estruturas em concreto armado, para executar os serviços de recuperação do reservatório R-04, situado em Maceió/Alagoas, mediante condições contidas no Projeto Básico, anexo a este Edital e na Lei nº 8.666/1993 e suas alterações e Lei Complementar nº 123/2006 e suas alterações.

Identificação da Licitante: (Razão Social, telefone, *e-mail*)

9.1.2.2. ENVELOPE “B” – “PROPOSTA DE PREÇOS”

COMPANHIA DE SANEAMENTO DE ALAGOAS - CASAL

Tomada de Preços nº 25/2017 - CASAL

DIA 13/09/2017 ÀS 09:00 horas (Horário Local)

OBJETO: Constitui o objeto desta Tomada de Preços, contratação de empresa de engenharia especializada na tecnologia de reparo, reforço e proteção de estruturas em concreto armado, para executar os serviços de recuperação do reservatório R-04, situado em Maceió/Alagoas, mediante condições contidas no Projeto Básico, anexo a este Edital e na Lei nº 8.666/1993 e suas alterações e Lei Complementar nº 123/2006 e suas alterações.

Identificação da Licitante: (Razão Social, telefone, *e-mail*).

9.1.3. No verso de cada envelope (A e B) deverá constar o nome e o endereço da licitante.

9.1.4. A CPL/CASAL não receberá envelopes fora do prazo estipulado; poderá receber envelopes encaminhados pelo correio via Sedex ou correlatos, todavia, não assumirá nenhuma responsabilidade sobre os enviados por estes meios.

10.0 – DA APRESENTAÇÃO DA PROPOSTA DE PREÇOS

10.1. A proposta comercial deverá ser apresentada exatamente conforme a planilha de custos e cronograma físico financeiro, Anexo II deste edital, em 01 (uma) via em papel timbrado, assinada pelo responsável técnico da licitante, contendo nome, nº do CREA e sua qualificação técnica, sem emendas, rasuras ou entrelinhas, no idioma português, ressalvada as expressões técnicas, e conter obrigatoriamente os seguintes componentes:

10.1.1. O objeto a ser executado, conforme consta no item 1.1 do Edital;

10.1.2. Conter o preço global, expresso em moeda nacional, reais-R\$, em algarismos e por extenso, prevalecendo o menor preço em algarismo em caso de divergência;



ESTADO DE ALAGOAS
COMPANHIA DE SANEAMENTO DE ALAGOAS
Rua Barão de Atalaia 200, Centro – Maceió - AL-CEP: 57020-510
Fone: (82)3315-3106 - Fax: (82)3315-3085

- 10.1.3.** Planilha de Custos e cronograma físico financeiro, conforme Anexo II, com duas casas decimais e com detalhamento de todos os elementos que influam nos preços propostos para a contratação;
- 10.1.4.** Declaração expressa da licitante de estar de acordo com todas as normas e condições deste edital e seus anexos, conforme modelo no Anexo III;
- 10.1.5.** Indicação do prazo de validade da proposta, que será 60 (sessenta) dias contados da data de sua apresentação, conforme Anexo III;
- 10.1.6.** Indicação de que o prazo de pagamento será conforme o disposto neste instrumento convocatório;
- 10.1.7.** Declaração da licitante de estarem incluídos nos preços todos os custos e despesas, incidentes na prestação do serviço licitado, conforme Anexo III, deste edital;
- 10.1.8.** Indicação da conta bancária da licitante (banco, agência e número da conta corrente), conforme Anexo III;
- 10.1.9.** Nome completo e qualificação (estado civil, profissão, naturalidade, CPF, RG, endereço) de quem vai assinar o contrato.
- 10.2.** A omissão de qualquer despesa necessária à realização do objeto será interpretada como não existente ou já incluída nos preços, não podendo a licitante pleitear acréscimo após a entrega das propostas.
- 10.3.** Não serão aceitas cotações com quantidades inferiores às solicitadas no Anexo II.
- 10.4.** Será desclassificada a proposta elaborada em desacordo com os termos deste Edital e seus Anexos ou que se opuserem as quaisquer dispositivos legais vigentes.
- 10.5.** A apresentação da proposta implicará plena aceitação, por parte do licitante, das condições estabelecidas neste Edital e seus Anexos.
- 10.6.** Após a abertura das propostas não serão admitidos pedidos de cancelamento, retificação de preços ou de quaisquer outras condições oferecidas.

11 – DO JULGAMENTO E DA CLASSIFICAÇÃO DAS PROPOSTAS DE PREÇOS

- 11.1.** Os envelopes das licitantes serão abertos em sessões públicas, incontinentemente, a entrega dos mesmos. As sessões serão realizadas no local, dia e horário indicado no preâmbulo do Edital, com a participação dos membros da Comissão Permanente de Licitação e representantes das licitantes.
- 11.2.** Inicialmente ocorrerá a abertura dos envelopes com os documentos de HABILITAÇÃO (envelope “A”), bem assim será processado o julgamento e divulgação do resultado com indicação das empresas HABILITADAS e INABILITADAS.
- 11.3.** Havendo renúncia expressa dos presentes de interpor recursos ao resultado divulgado, a sessão terá prosseguimento para abertura do envelope “B”, com as propostas de preços.
- 11.4.** Não ocorrendo a renúncia na forma estabelecida acima, a abertura dos envelopes “B” – Propostas de Preços, será realizada depois de decorrido o prazo para interposição de recursos e/ou efetuado o julgamento dos recursos interpostos, em data a ser fixada pela Comissão Permanente de Licitação.
- 11.5.** Para efeito de julgamento será considerado o menor preço global.
- 11.6.** A Comissão Permanente de Licitação poderá propor a Diretoria, anulação ou revogação desta Licitação, sem que decorra para as licitantes qualquer direito a indenização compensação ou reclamação.



ESTADO DE ALAGOAS
COMPANHIA DE SANEAMENTO DE ALAGOAS
Rua Barão de Atalaia 200, Centro – Maceió - AL-CEP: 57020-510
Fone: (82)3315-3106 - Fax: (82)3315-3085

11.7. As propostas serão rubricadas pela Comissão Permanente de Licitação e interessadas presentes as sessões das quais serão lavradas atas circunstanciais.

11.8. Será considerada vencedora desta licitação a empresa habilitada que apresentar o menor preço global.

11.9. O resultado final, com a indicação da empresa vencedora será comunicado por *e-mail* a todas as participantes, após publicação no Diário oficial do Estado de Alagoas e no site da CASAL – www.casal.al.gov.br.

11.10. Em caso de empate entre duas licitantes concorrentes, será realizado um sorteio entre as empatadas.

11.11. A licitante vencedora fica obrigada a manter, durante a execução do contrato, todas as condições de habilitação e qualificação exigidas na licitação, como também fornecer mensalmente, junto com a anota fiscal e fatura, certidão negativa de débitos com o Fisco Municipal e Estadual.

11.12. Serão desclassificadas, a critério da Comissão Permanente de Licitação, as propostas:

- a) Que não atenderem os requisitos deste edital;
- b) Que apresentarem condições não previstas;
- c) Que cotarem preços excessivos ou vis.

12.0 – DA HABILITAÇÃO

12.1. DOS DOCUMENTOS DE HABILITAÇÃO

12.1.1. Para habilitação nesta Tomada de Preços, a licitante deverá apresentar a documentação a seguir nominada, em original, ou publicação em órgão da imprensa local ou cópia autenticada por tabelião de notas ou por empregado da CASAL lotado na CPL/CASAL.

12.1.2. No caso do Licitante que optar por autenticação dos documentos por funcionário da Companhia de Saneamento do Estado de Alagoas- CASAL, lotado na Comissão Permanente de Licitação, deverá apresentar os originais e respectivas cópias perfeitamente legíveis, para a referida autenticação até 01 (um) dia útil antes da realização da Licitação, no horário das 08:00 horas às 11:00 horas e das 14:00 horas às 17:00 horas .

12.2. HABILITAÇÃO JURÍDICA

- a) Registro comercial, no caso de empresa individual;
- b) Ato constitutivo, estatuto ou contrato social em vigor, devidamente registrado, em se tratando de sociedades comerciais, e, no caso de sociedade por ações, acompanhado de documentos de eleição de seus administradores; bem como suas alterações ou a última alteração consolidada;
- c) Inscrição do ato constitutivo, no caso de sociedades civis, acompanhada de prova da diretoria em exercício;
- d) Decreto de autorização, em se tratando de empresa ou sociedade estrangeira em funcionamento no País, e ato de registro ou autorização para funcionamento expedido pelo órgão competente, quando a atividade assim o exigir;
- e) Declaração de inexistência de fato impeditivo para sua habilitação, conforme Anexo III deste edital;
- f) Declaração de enquadramento como microempresa ou empresa de pequeno porte, no caso de empresas que se enquadrem nesta condição;
- g) Declaração de que não possui em seu quadro de pessoal empregado(s) menor (es) de 18 (dezoito) anos em trabalho noturno, perigoso ou insalubre e menor de 16 (dezesesseis) em qualquer trabalho,



ESTADO DE ALAGOAS
COMPANHIA DE SANEAMENTO DE ALAGOAS
Rua Barão de Atalaia 200, Centro – Maceió - AL-CEP: 57020-510
Fone: (82)3315-3106 - Fax: (82)3315-3085

salvo na condição de aprendiz, e somente a partir dos 14 (quatorze) anos, nos termos do inciso XXXIII do art. 7º da Constituição Federal de 1988 (Lei Federal nº 9.854/1999), (ANEXO III);

h) Certidão emitida pela CPL/CASAL de que a empresa licitante atendeu as todas as condições exigidas para cadastramento até o terceiro dia anterior à data do recebimento das propostas (§ 2º do art. 21 da Lei nº 8.666/1993).

12.3. QUALIFICAÇÃO TÉCNICA

a) Apresentar atestado (s) técnico(s) de desempenho de atividade da mesma natureza do objeto ora licitado;

b) O (s) atestado (s) técnico (s) deve (m) ser fornecido (s) por pessoa jurídica de direito público ou privado e deve(m) ser acompanhado(s) da respectiva CAT (Certidão de Acervo Técnico) emitida pelo CREA;

c) Apresentar atestado (s) técnico(s) de desempenho de atividade da mesma natureza do objeto ora licitado;

d) O (s) atestado (s) técnico (s) deve (m) ser fornecido (s) por pessoa jurídica de direito público ou privado e deve(m) ser acompanhado(s) da respectiva CAT (Certidão de Acervo Técnico) emitida pelo CREA;

e) A apresentação de atestado técnico relevante dos seguintes itens:

- Reparo estrutural de concreto com argamassa polimérica com 60m² de área;
- Serviço de ponte de aderência com adesivo de base epóxi com 60m² de área;
- Injeção de espuma de poliuretano Hidro Expansivo na quantidade de 20 litros.
- Os atestados técnicos podem ser somados para atingir o quantitativo dos serviços relevantes.

f) Certidão de Registro da empresa e de seu responsável técnico junto ao Conselho Regional de Engenharia e Agronomia – CREA;

g) O licitante deve comprovar que possui em seu quadro permanente, engenheiro(s) devidamente habilitado(s), detentor(es) de atestado de responsabilidade técnica;

h) A comprovação de que o responsável técnico/equipe técnica é vinculada a empresa, pode ser feita das seguintes formas:

- Cópia autenticada da CTPS ou;
- Cópia de contrato de trabalho de prestação de serviço autônomo com a chancela do CREA ou;
- Cópia do Contrato ou estatuto social quando sócio da empresa.

São dispensáveis os itens acima se em certidão emitida pelo CREA, com data atualizada, constar data do início do contrato do responsável técnico com o respectivo nome e qualificação.

i) Relação da equipe técnica para execução dos serviços ora licitados, com suas respectivas qualificações, declarando que fica ciente que os profissionais indicados para fins de comprovação da capacidade técnico-operacional deverão participar do serviço objeto da licitação, admitindo-se suas substituição por profissionais de experiência equivalente ou superior, desde que aprovada pela CASAL;

j) Declaração de que, em sendo vencedor, dispõe dos equipamentos necessários e essenciais para a execução dos serviços objeto da licitação;

k) Declaração de que conhece o local onde será realizado o serviço.

12.4. QUALIFICAÇÃO ECONÔMICO-FINANCEIRA



ESTADO DE ALAGOAS
COMPANHIA DE SANEAMENTO DE ALAGOAS
Rua Barão de Atalaia 200, Centro – Maceió - AL-CEP: 57020-510
Fone: (82)3315-3106 - Fax: (82)3315-3085

12.4.1. Demonstrações Contábeis do último exercício social, já exigíveis, e apresentados na forma da lei, que comprovem a boa situação financeira do licitante, assinadas por Contador ou Técnico Contábil, devidamente registrado no Conselho Regional de Contabilidade e pelo representante legal da empresa. Serão considerados aceitos, como na forma da lei, o balanço patrimonial e demonstrações contábeis assim apresentados:

a) Sociedades Empresariais – Fotocópia das páginas correspondentes do Livro Diário, devidamente autenticadas na Junta Comercial ou outro órgão equivalente do Registro de Comércio da Sede ou domicílio do licitante, com os competentes Termos de Abertura e Encerramento.

b) Sociedade por Ações - Publicação no Diário Oficial da União ou do Estado ou do Distrito Federal, conforme o lugar em que esteja situada a sede do licitante, e em jornal de grande circulação, editado na localidade em que está situada a sede do licitante, conforme o caput do art. 289 e o parágrafo 5º da Lei nº 6.404/76 e comprovação de autenticação pelo Órgão do Registro do Comércio do domicílio ou sede do licitante.

c) Sociedades Simples, Fundações ou outras Entidades sem Fins Lucrativos – Fotocópia das páginas correspondentes do Livro Diário devidamente autenticadas no Cartório de Registro Civil das Pessoas Jurídicas da Sede ou domicílio do licitante, com os competentes Termos de Abertura e Encerramento.

12.4.2. As empresas com menos de 01 (um) ano de existência, que ainda não tenham balanço de final de exercício, deverão apresentar Demonstrações contábeis envolvendo seus direitos, obrigações e patrimônio líquido relativo ao período de sua existência, obedecidos os aspectos legais e formais de sua elaboração. Os índices para comprovar a boa situação financeira da empresa não serão exigidos neste caso.

12.4.3. As empresas que apresentarem cópias das demonstrações contábeis registradas na Junta comercial ou outro órgão equivalente do Registro de Comércio, as quais contenham autenticação apenas em alguma(s) página(s) do Livro Diário apresentarão declaração, conforme modelo constante do anexo III, juntamente com os competentes Termos de Abertura e Encerramento, para fins de comprovação de registro do balanço patrimonial e demonstrações contábeis, com firma reconhecida em cartório.

12.4.4. As empresas sujeitas a apresentação da Escrituração Contábil Digital (ECD) nos termos do art. 2º do Decreto Federal nº 6.022/2007, com a utilização do Sistema Público de Escrituração Digital (SPED) deverão apresentar em fotocópias autenticadas extraídas do livro digital, o Balanço Patrimonial, a Demonstração de Resultado, os Termos de Abertura e Encerramento do livro digital e o Termo de Autenticação na Junta Comercial ou Recibo de Entrega de Escrituração Contábil Digital (conforme Decreto nº 8.683, de 25 de fevereiro de 2016), todos emitidos pelo Programa Validador e Autenticador (PVA).

12.4.5. A comprovação da boa situação financeira da empresa deve ser apresentada em uma folha, em separado, contendo identificação da licitante, assinada por Contador ou Técnico Contábil, devidamente registrado no Conselho Regional de Contabilidade e pelo representante legal da empresa, calculados pelas fórmulas a seguir:

Índice de Liquidez Geral

$$LG \geq 1,0$$

Ativo circulante + Ativo realizável a longo prazo

LG = -----



ESTADO DE ALAGOAS
COMPANHIA DE SANEAMENTO DE ALAGOAS
Rua Barão de Atalaia 200, Centro – Maceió - AL-CEP: 57020-510
Fone: (82)3315-3106 - Fax: (82)3315-3085

Passivo circulante + Passivo exigível a longo prazo

Índice de Liquidez Corrente

LC ≥ 1,0

$$LC = \frac{\text{Ativo circulante}}{\text{Passivo circulante}}$$

Grau de Endividamento Geral

EG ≤ 1,3

$$EG = \frac{\text{Passivo circulante + Passivo exigível a longo prazo}}{\text{Ativo total}}$$

- a)** Em se tratando de microempresa ou empresa de pequeno porte, a mesma deverá comprovar esta condição, através de certidão expedida pela Junta Comercial ou pelo Registro Civil das Pessoas Jurídicas, ou por seu enquadramento no Simples Nacional, conforme o caso, para que possa usufruir os benefícios concedidos pela Lei Complementar nº 123/2006, alterada pela Lei Complementar nº 147 de 14 de agosto de 2014, com validade na data da licitação.
- b)** No caso da empresa possuir filiais e concorrer com uma de suas filiais, a documentação apresentada deverá referir-se apenas a filial concorrente ou apenas à matriz, salvo disposição em contrário, sendo que a contratação será realizada com a pessoa jurídica que apresentou a documentação.
- c)** O licitante deverá comprovar que possui Patrimônio Líquido ou Capital Social de no mínimo de 10% (dez por cento) do valor de referência do objeto licitado:
- Capital Social – comprovado através do Contrato Social;
 - Patrimônio Líquido – comprovado através do Balanço Patrimonial.
- d)** Certidão negativa de falência ou concordata ou recuperação judicial, expedida pelo distribuidor da sede da pessoa jurídica ou de execução patrimonial expedida no domicílio da pessoa física, com data de validade na data da licitação.

12.5. REGULARIDADE FISCAL

- a)** Inscrição do CNPJ;
- b)** Prova de Regularidade com a Fazenda Federal através de Certidão de Quitação de Tributos Federais (SRF), conjunta a Certidão Negativa quanto a Dívida Ativa da União (DAU), com validade na data de realização da licitação.
- c)** Prova de Regularidade com a Fazenda Estadual da licitante através de certidão negativa de débitos, com validade na data de realização da licitação;
- d)** Prova de Regularidade com a Fazenda Municipal da sede da licitante através de Certidão de Quitação de Débitos Municipais, com validade na data de realização da licitação;



ESTADO DE ALAGOAS
COMPANHIA DE SANEAMENTO DE ALAGOAS
Rua Barão de Atalaia 200, Centro – Maceió - AL-CEP: 57020-510
Fone: (82)3315-3106 - Fax: (82)3315-3085

e) Prova de Regularidade com a Seguridade Social e com o Fundo de Garantia por Tempo de Serviços, através de Certidão Negativa de Débitos – CND – e Certidão de Regularidade de Situação, ambos com validade na data de realização da licitação;

f) Certidão Negativa de Débitos Trabalhistas - CNDT.

12.5.1. Não serão aceitos “protocolos de entrega” ou “solicitação de documentos” em substituição aos documentos requeridos no presente Edital, salvo em virtude de força maior ou caso fortuito, aceitável a juízo da Comissão Permanente de Licitação.

12.5.2. Não serão aceitas, sob qualquer alegação, ainda que antecipadamente, documentação incompleta para posterior complementação, nem documentação por transmissão online.

12.5.3. As Micro e Pequenas Empresas apresentarão toda a documentação de Regularidade Fiscal exigida neste edital, mesmo que apresente alguma restrição.

12.5.4. As Micro e Pequenas Empresas, quando apresentarem documentação fiscal com alguma restrição, terão um prazo de 05 (cinco) dias úteis, a partir de sua constatação, para regularização da situação, podendo ser prorrogável por igual período, a critério da administração.

12.5.5. Caso não haja regularização conforme disposto no subitem anterior serão aplicadas as sanções administrativas previstas neste edital e seus anexos.

13.0 – DA ADJUDICAÇÃO E DA HOMOLOGAÇÃO

13.1. A declaração da adjudicação do objeto deste certame será viabilizada pela CPL/CASAL, caso não haja recurso.

13.2. Após a declaração ao vencedor da licitação, não havendo interposição de recurso por parte dos licitantes, a CPL/CASAL divulgará a empresa vencedora, sendo o procedimento submetido à Autoridade Superior, para homologação e contratação.

13.3. O resultado do julgamento será comunicado através de *e-mail* a todas as participantes e publicado no Quadro de Avisos da CASAL, em sua Sede e no site www.casal.al.gov.br.

14.0 – DA IMPUGNAÇÃO DO ATO CONVOCATÓRIO E DO PEDIDO DE ESCLARECIMENTO

14.1. Até 05 (cinco) dias úteis antes da data e horário fixados para abertura dos envelopes de habilitação, qualquer pessoa poderá impugnar o ato convocatório da Tomada de Preços através de documentos protocolados na CASAL, encaminhados à CPL/CASAL, esta terá até 03 (três) dias úteis para decidir sobre o assunto.

14.2. Decairá do direito de impugnar os termos do edital de licitação perante a Administração o licitante que não o fizer até o 2º (segundo) dia útil que anteceder a abertura dos envelopes de habilitação.

14.3. Os pedidos de esclarecimentos referentes ao processos licitatórios deverão ser enviados a Presidente da Comissão de Licitação, até três dias úteis anteriores à data fixada para abertura da sessão pública, preferencialmente por meio eletrônico via internet, no endereço: cpl@casal.al.gov.br.

14.4. As respostas aos pedidos de esclarecimentos ocorrerão até 24 h úteis antes da abertura da sessão pública do certame, sendo divulgadas no site da CASAL – www.casal.al.gov.br – como anexo ao aviso do Edital e via email para os licitantes interessados.

15.0 – DOS RECURSOS

15.1. Das decisões da Comissão Permanente de Licitação, caberá recurso para a Diretoria da CASAL, no prazo de 05 (cinco) dias úteis, contados da lavratura da ata:



ESTADO DE ALAGOAS
COMPANHIA DE SANEAMENTO DE ALAGOAS
Rua Barão de Atalaia 200, Centro – Maceió - AL-CEP: 57020-510
Fone: (82)3315-3106 - Fax: (82)3315-3085

- a) nos casos de habilitação ou inabilitação do licitante;
- b) julgamento das propostas;
- c) anulação ou revogação da licitação.

15.2. Representação no prazo de 05 (cinco) dias úteis da intimação da decisão relacionada com o objeto licitado.

15.3. Interposto, o recurso será comunicado aos demais licitantes que poderão impugná-lo no prazo de 05 (cinco) dias úteis.

15.4. O recurso será dirigido a autoridade superior, por intermédio da que praticou o ato recorrido, a qual poderá reconsiderar sua decisão, no prazo de 05 (cinco) dias úteis, ou nesse mesmo prazo, fazê-lo subir, devidamente informado, devendo neste caso, a decisão ser proferida dentro do prazo de 05 (cinco) dias úteis, contado do recebimento do recurso.

15.5. Nenhum prazo de recurso se inicia sem que os autos do processo estejam com vista franqueada ao interessado.

15.6. Decairá do direito ao recurso a licitante que, tendo concorrido sem impugnar os termos desta Tomada de Preços ou as decisões da Comissão Permanente de Licitação apontar falhas ou irregularidades, após o julgamento desfavorável.

16.0 – DA CONTRATAÇÃO

16.1. A contratação do objeto da presente licitação será efetuada conforme as condições estabelecidas neste Edital em seus Anexos, bem como a documentação e a proposta da licitante vencedora, naquilo que não contrariar os termos deste, com previsão de adaptação às normas vigentes.

16.2. Como condição para celebração do contrato, o licitante vencedor deverá apresentar as mesmas condições de habilitação.

16.3. A empresa classificada em primeiro lugar, declarada vencedora, será convocada para assinar o contrato, no prazo máximo de 05 (cinco) dias a contar da notificação.

16.3.1. A empresa vencedora sendo convocada e não comparecendo para assinar o contrato, ou não comprovando que mantém as condições de habilitação, será convocado outro licitante, na ordem de classificação, e assim sucessivamente, sem prejuízo da aplicação das sanções legais cabíveis.

16.4. Ficam os licitantes liberados dos compromissos assumidos, decorridos 60 (sessenta) dias da data da sessão de abertura, sem a convocação para a contratação.

17.0 – DA EXECUÇÃO

17.1. A execução do contrato será efetuada conforme as condições estabelecidas neste Edital, em seus Anexos, bem como a documentação e a proposta da licitante vencedora, naquilo que não contrariar os termos deste, com previsão de adaptação às normas vigentes.

17.2. A inexecução total ou parcial do contrato ensejará sua rescisão com as consequências contratuais previstas em Lei, reconhecendo desde já a empresa licitante os direitos da Administração previstos em Lei.

17.3. A execução dos serviços deverá seguir o Cronograma ajustado com o Gestor do Contrato ao início dos trabalhos, observado o prazo de vigência do contrato.



ESTADO DE ALAGOAS
COMPANHIA DE SANEAMENTO DE ALAGOAS
Rua Barão de Atalaia 200, Centro – Maceió - AL-CEP: 57020-510
Fone: (82)3315-3106 - Fax: (82)3315-3085

18.0 – DO PAGAMENTO

- 18.1.** Os serviços deverão ser computados rigorosamente baseados nas medições que ocorrerão mensalmente e serão realizadas através de Ordem de Serviço emitida pela CASAL.
- 18.2.** Os valores apurados na medição e aprovados pelo gestor do contrato, serão apresentados através de Nota Fiscal Fatura. O valor da Nota Fiscal Fatura deverá corresponder aos serviços executados durante o mês, conforme o quantitativo apurado pelo Gestor do Contrato.
- 18.3.** O pagamento será procedido após a apresentação da Nota Fiscal Fatura protocolada e devidamente conferida e atestada pelo Gestor do Contrato, contando-se o prazo de 30 (trinta) dias a partir do seu lançamento no sistema de controle de pagamento da CASAL.
- 18.4.** A CONTRATADA do faturamento, deverá apresentar ao Gestor do contrato, os seguintes documentos, com data de validade atualizada:
- 18.4.1.** Certidão Negativa de Débitos do INSS;
- 18.4.2.** Certidão Negativa de Débitos do FGTS;
- 18.4.3.** Certidão Negativa atualizada de Débito junto a Fazenda Federal, Estadual e Municipal;
- 18.4.4.** Certidão Negativa de Débitos de Débitos Trabalhistas – CNDT.
- 18.5.** A não apresentação dos documentos acima elencados, no prazo de 30 (trinta) dias, ensejará a rescisão do contrato.
- 18.6.** Nenhum pagamento será feito sem que a licitante vencedora tenha recolhido o valor de multa eventualmente aplicada.
- 18.7.** A emissão antecipada do documento fiscal não implicará adiantamento para o pagamento da obrigação. Havendo erro na nota fiscal, a mesma será devolvida à licitante vencedora.
- 18.8.** Os pagamentos serão efetuados através de depósito bancário em conta corrente da CONTRATADA.
- 18.9.** Qualquer irregularidade que impeça a liquidação da despesa será comunicada à contratada, ficando o pagamento pendente até que se providenciem as medidas saneadoras, não acarretando ônus para a CASAL.
- 18.10.** No caso de pagamento não efetuado no prazo estabelecido neste Edital, o valor em atraso será corrigido pelo Índice Nacional de Preços ao Consumidor Amplo – IPCA, desde do inadimplemento até a data do efetivo pagamento.
- 18.11.** os preços contratados são fixos e irrevogáveis pelo período de vigência do contrato.

19.0 – DO PRAZO DE EXECUÇÃO/ DA VIGÊNCIA DO CONTRATO/DA PRORROGAÇÃO

- 19.1.** O prazo de execução dos serviços é de 120 (cento e vinte) dias , a contar da assinatura da Ordem de Serviço expedida pela CASAL.
- 19.2.** O prazo de vigência do Contrato é de 150 (cento e cinquenta) dias a contar da assinatura da Ordem de Serviço expedida pela CASAL.
- 19.3.** O Contrato poderá ser prorrogado até que se conclua os serviços ora contratados.

20.0 – DOS ACRÉSCIMOS

- 20.1.** O contrato pode ter acréscimos ou supressões até 50% (cinquenta por cento) do valor atualizado do contrato (§ 1º do art. 65 da Lei nº 8.666/1993).

21.0 – DA RESCISÃO

- 21.1.** O presente Contrato poderá ser rescindido, independentemente de notificação judicial, a critério da Diretoria da CASAL, sem que a **CONTRATADA**, tenha direito a qualquer indenização,



ESTADO DE ALAGOAS
COMPANHIA DE SANEAMENTO DE ALAGOAS
Rua Barão de Atalaia 200, Centro – Maceió - AL-CEP: 57020-510
Fone: (82)3315-3106 - Fax: (82)3315-3085

salvo o pagamento dos serviços que estiverem regulares e efetivamente executados, ocorrendo quaisquer das seguintes hipóteses:

- a) Infringência de qualquer Cláusula deste Contrato;
- b) Em caso de falência ou concordata da **CONTRATADA**;
- c) Se este Contrato for cedido ou transferido no todo ou em parte, sem prévia autorização escrita da CASAL.

21.2. O presente Contrato poderá ser rescindido também por acordo mútuo ou conveniência da CASAL.

21.3. A não obediência total ou parcial das obrigações assumidas pela contratada, assim como a não obediência às orientações emanadas da fiscalização, ensejará na rescisão do contrato, observando o exposto nos Artigos 78 a 81 da Lei nº 8.666/1993, e encaminhamento do processo à Diretoria da CASAL, para as providências que se fizerem necessárias.

22.0 – DAS SANÇÕES ADMINISTRATIVAS

22.1. A recusa injusta da licitante vencedora em efetivar os serviços ora licitados no prazo estipulado neste instrumento, caracteriza descumprimento da obrigação assumida, sujeitando-a a suspensão de participar em licitação e de contratar com a CASAL, durante 02 (dois) anos;

22.2. Fica sujeita a pena de detenção de 02 (dois) a 04 (quatro) anos e multa, a licitante que frustrar ou fraudar, mediante ajuste, combinação ou qualquer outro expediente, o caráter competitivo do procedimento licitatório, com o intuito de obter, para si ou para outrem, vantagem decorrente da adjudicação do objeto da licitação.

22.3. A Administração poderá, garantida a prévia defesa e o contraditório, no prazo de 05 (cinco) dias úteis, aplicar as seguintes sanções:

- a) ADVERTÊNCIA, por escrito, pela inexecução parcial do contrato, pelo cumprimento irregular das cláusulas contratuais, pela paralisação da prestação dos serviços;
- b) MULTA de 2% (dois por cento) sobre o valor da fatura mensal, limitada, por sua vez de incidência, a 10% (dez por cento) do valor global do contrato;
- c) IMPEDIMENTO DE CONTRATAR com a Administração, por prazo não superior a 02 (dois) anos.

22.4. Na hipótese de a preponente incorrer em multa, esta deverá ser paga dentro do prazo máximo de 15 (quinze) dias a contar do recebimento da notificação ou do não acolhimento da defesa, sob pena de a CASAL descontar o respectivo valor nos pagamentos vincendos.

23.0 – DAS DISPOSIÇÕES FINAIS

23.1. Todas as obrigações a serem ajustadas pelas partes e suas respectivas penalidades estão previstas na minuta de contrato, Anexo IV deste Edital.

23.2. As licitantes ficam cientes de que é reservado à Administração o direito de apresentar redução ou acréscimo, no volume dos quantitativos, até o limite previsto na Lei n.º 8.666/93, sem que caiba à licitante vencedora o direito a qualquer reclamação.

23.3. As normas disciplinadoras da licitação serão sempre interpretadas em favor da ampliação da disputa entre interessados, desde que não comprometam o interesse da Administração, a finalidade e a segurança da contratação.

23.4. O Edital, assim como o Projeto Básico, estará disponível no site da CASAL www.casal.al.gov.br e na sala da Comissão Permanente de Licitação – CPL da CASAL, situada na Rua Barão de Atalaia, n.º 200, Centro, nesta Capital, no horário das 08:00 às 11:00 horas e de 14:00 às 17:00 horas.

23.5. A eventual tolerância a qualquer infração ao disposto neste instrumento não implicará aceitação, novação ou precedente.



ESTADO DE ALAGOAS
COMPANHIA DE SANEAMENTO DE ALAGOAS
Rua Barão de Atalaia 200, Centro – Maceió - AL-CEP: 57020-510
Fone: (82)3315-3106 - Fax: (82)3315-3085

23.6. Na contagem dos prazos estabelecidos para este procedimento licitatório, excluir-se-á o dia do início e incluir-se-á o do vencimento, só se iniciando e vencendo os prazos em dia de expediente na CASAL e considerar-se-ão os dias consecutivos, exceto quando explicitamente disposto em contrário.

23.7. A presente licitação, no interesse da Administração, poderá ser adiada, revogada ou anulada, sempre em despacho fundamentado, nos termos da lei.

23.8. Os casos omissos ou situações não explicitadas serão decididas pelas partes, segundo as disposições contidas na Lei nº 8666/1993, suas alterações e demais regulamentos e normas administrativas federais e estaduais, que fazem parte integrante deste contrato, independentemente de transcrição.

23.9. As licitantes poderão colher informações adicionais eventualmente necessárias sobre o certame, junto à Comissão Permanente de Licitação – CPL da CASAL, situada na Rua Barão de Atalaia, n.º 200, Centro, nesta Capital, no horário das 08:00 às 11:00 horas e de 14:00 às 17:00 horas, ou através do *e-mail* cpl@casal.al.gov.br

23.10. Ao receber o Edital a licitante deverá declarar o endereço em que recebe notificações, *e-mail*, obrigando-se a comunicar qualquer mudança posterior, sob pena de reputar-se válida a notificação encaminhada ao endereço e/ou fax fornecido.

23.11. A participação nesta licitação implica no total conhecimento e na plena aceitação dos termos e condições neste edital e seus anexos, bem como as normas administrativas vigentes.

23.12. O contratado tem a obrigação de manter, durante toda a execução do contrato, todas as condições de habilitação exigidas na licitação.

Maceió (AL), 01 de agosto de 2017.

ADELY ROBERTA MEIRELES DE OLIVEIRA
CPL/CASAL

VISTO:

OSMAR LISBOA
Vice Presidente de Gestão de Engenharia



ESTADO DE ALAGOAS
COMPANHIA DE SANEAMENTO DE ALAGOAS
Rua Barão de Atalaia 200, Centro – Maceió - AL-CEP: 57020-510
Fone: (82)3315-3106 - Fax: (82)3315-3085

TOMADA DE PREÇOS Nº 25/2017 – CASAL

ANEXO I

ESTADO DE ALAGOAS
COMPANHIA DE SANEAMENTO DE ALAGOAS – CASAL
GERÊNCIA DE PROJETOS E CUSTOS – GEPRO

PROJETO BÁSICO
RECUPERAÇÃO DO RESERVATÓRIO ELEVADO (R-04) NA
CIDADE DE MACEIÓ – ALAGOAS

PRIORIDADE 3 -

Apresenta decomposição do concreto com exposição da armadura.

MACEIÓ –

2017



ESTADO DE ALAGOAS
COMPANHIA DE SANEAMENTO DE ALAGOAS

OBJETO

Este projeto tem como objeto a recuperação do reservatório R-04 em Maceió, por meio da contratação de empresa de engenharia especializada na realização dos serviços de reparo, reforço e proteção de estrutura em concreto armado.

JUSTIFICATIVA

O reservatório R04 faz parte do SISTEMA DE ABASTECIMENTO da cidade de MACEIÓ, o mesmo atende ao abastecimento de vários bairros da parte alta da cidade.

O reservatório apresenta fissuras nas paredes, deslocamento do concreto de recobrimento nos pilares com exposição de armadura (Figura 4). Além disso, o reservatório apresenta manchas de vazamento e carbonatação nas paredes do reservatório nas juntas de concretagem (Figura 5). Por tanto faz-se necessário o reparo do reservatório como medida corretiva, mas também como importância estratégica para o sistema de abastecimento de Maceió, localização (Figuras 1).



Figura 1. Localização do reservatório R-04 em Maceió

Casal
Companhia de Saneamento de Alagoas



**ESTADO DE ALAGOAS
COMPANHIA DE SANEAMENTO DE ALAGOAS**

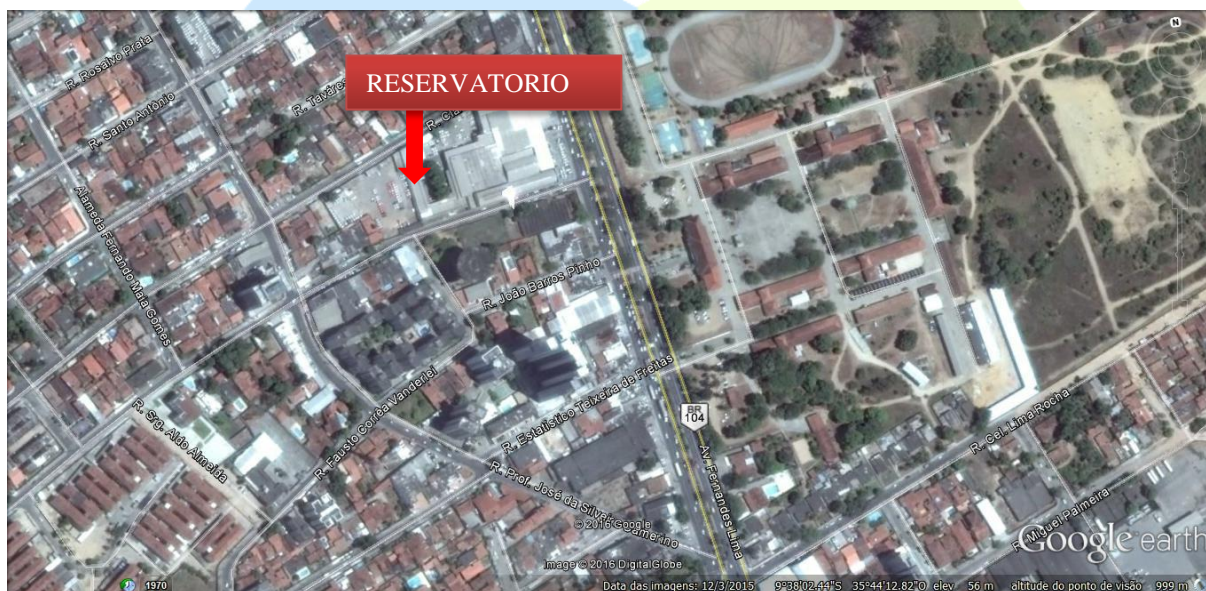

Figura 2. Vista do reservatório elevado (R-04) em Maceió



Figura 3. Exposição da armadura no pilar

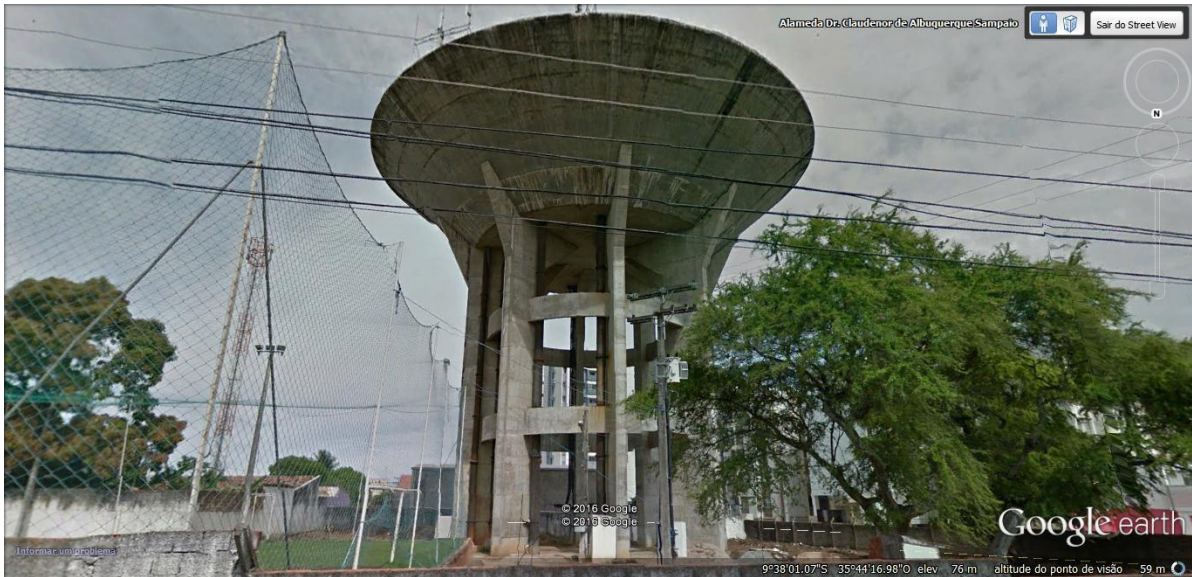

Figura 4. Carbonatação nas paredes



Figura 5. Carbonatação



Figura 6. Machas de vazamento

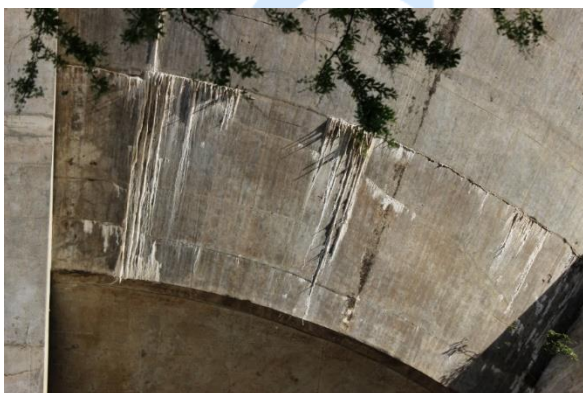

ESTADO DE ALAGOAS
COMPANHIA DE SANEAMENTO DE ALAGOAS



Figura 8. Vazamentos nas paredes do reservatório

Pelas figuras é possível observar a existência de fissuras nas paredes de concreto e o deslocamento do concreto nos pilares com exposição da armadura (Figuras 4). Foram observadas também as manchas e carbonatação causadas por vazamentos (Figura 5, 6, 7 e 8), ocorridos pelas juntas de concretagem ao longo das paredes externas do reservatório.

SERVIÇOS PROPOSTOS

Todos os serviços deverão ser executados dentro das normas e padrões da construção civil, com acompanhamento de profissional habilitado pelo Conselho Regional de Engenharia e Agronomia – CREA.

Para que sejam atendidas as solicitações supracitadas são propostos alguns serviços especializados de engenharia. A planilha abaixo apresenta a descrição sucinta dos serviços. Todos os serviços deverão ser executados dentro das normas e padrões da construção civil, com acompanhamento de profissional habilitado pelo Conselho Regional de Engenharia e Agronomia – CREA.

ÍTEM	DISCRIMINAÇÃO	UNID	QUANT
1	SERVIÇOS		
1.1	Mobilização e desmobilização de equipamentos	%	5,00
2	RECUPERAÇÃO DA ÁREA		
2.1	Limpeza do terreno	m ²	200,00
2.2	Guarda corpo para escada marinheiro, d=65cm, executado em barra chata galv. d=1"x1/8", espaçados de 30cm, inclusive lixamento e pintura, fornecimento e instalação	m	21,00
2.3	Pintura da Logomarca CASAL	und	1,00
3	RECUPERAÇÃO DA ESTRUTURA E RESERVATÓRIO		
3.1	Preparo do substrato com utilização de hidrojateadora, para limpeza de ferragens e superfícies de concreto	m ²	447,83
3.2	Preparo de substrato por escarificação manual (corte de concreto) até 3,0cm de profundidade	m ²	119,85
3.3	Preparo de substrato por escarificação mecânica (corte de concreto) para espessuras acima de 3,0cm e até 6,0cm	m ²	26,02



ESTADO DE ALAGOAS
COMPANHIA DE SANEAMENTO DE ALAGOAS

3.4	Recuperação de armadura de aço - barra até 1/2" com tinta de alto teor de zinco - Nitoprimer Zn ou similar, esp:2mm	m	100,00
3.5	Ponte de aderência com adesivo base epoxi	m ²	104,06
3.6	Reparo estrutural de concreto com argamassa especial polimérica de alto desempenho	m ²	104,06
3.7	Aplicação de pintura em paredes externas, utilizando tinta de base acrílica, cor a definir	m ²	918,63
3.8	Impermeabilização de superfície com emulsão acrílica estilenada com tela sobre cimento cristalizante, inclusa emulsão adesiva de base acrílica.	m ²	260,16
3.9	Demarcação e definição da área de reparo de estruturas utilizando disco de corte diamantado	m	20,00
3.10	Perfuração e instalação de bicos injetores com posterior remoção	unid.	1.000,00
3.11	Injeção de espuma de poliuretano Hidro Expansivo	lit	200,00
3.12	Fornecimento, montagem e desmontagem de andaimes, plataformas e escadas	m ²	1.658,13
3.13	Transporte local com caminhão basculante de 10m ³ , em rodovia pavimentada (construção) densidade=1,5t/m ³	t x km	562,50
3.14	Remoção manual de entulho	m ³	25,00

ESPECIFICAÇÕES TÉCNICAS

O conjunto das especificações à seguir procura contemplar todas as situações que devem ocorrer quando da execução dos serviços. Caso surjam condições muito específicas não abordadas deve-se, preferencialmente, seguir as recomendações estabelecidas pela Legislação Brasileira, ou ainda, as próprias da CONCESSIONÁRIA.

4.1. SERVIÇOS

4.2. Patologias

As manifestações patológicas identificadas estão relacionadas abaixo:

- Manchas nas paredes do reservatório, possivelmente causadas por vazamentos;
- Trincas e fissuras nas paredes;
- Lajes apresentam deslocamento de concreto, devido à expansão das ferragens em oxidação;
- Lajes e pilar apresentam exposição de armaduras, devido à falta de cobertura mínimo da armadura.

4.3. Recuperação estrutural

A fase de recuperação define os métodos e os materiais adequados para corrigir as patologias identificadas no reservatório.

A recuperação estrutural segue uma seqüência de etapas que vai desde a inspeção da superfície, passando pela delimitação da área a ser reparada até a proteção da superfície, como mostradas a seguir:

- **Inspecção da superfície:** Deve ser inspecionada minuciosamente toda a estrutura e verificar se há presença de fissuras, deslocamentos, vazamentos e outras patologias;
- **Escolha dos materiais de reparo:** a escolha e aplicação de matérias para reparos dependem da natureza das patologias, das características geométricas da região de reparo, do tipo de exposição da estrutura e do prazo necessário a liberação da estrutura a ser recuperada;
- **Delimitação do reparo:** mapeamento e delimitação, determinando a extensão das áreas do reparo;
- **Abertura da região de reparo:** remoção do concreto deteriorado da região de reparo por toda a superfície da armadura. Deverão ser adotados cuidados especiais para não atingir as armaduras;



ESTADO DE ALAGOAS
COMPANHIA DE SANEAMENTO DE ALAGOAS

- **Preparo do reparo:** inicia as intervenções na estrutura. Deve ser bem planejada e executada, pois garante a durabilidade do reparo.
- **Execução do reparo:** reparo da patologia com as especificações técnicas indicadas, como seguem:

- Limpeza das armaduras: limpeza por escovamento, com escovas de cerdas de aço. A limpeza deve ser uniforme inclusive na face da barra voltada para o interior da peça, deixando as superfícies das barras de aço, na condição de não apresentar nenhum composto de origem de oxidação metálica. Devendo se ter especial atenção nas ligações ou encontros de armaduras verticais com horizontais;
- Limpeza do concreto: Após a limpeza das armaduras, faz-se a remoção das partículas soltas e do pó, através de jato de ar comprimido;
- Proteção das armaduras: aplicação do primer a base de resina epóxi mono-componente, rico em zinco, para a proteção catódica galvânica, em todas as barras de aço da região do reparo.

4.4. Tratamento de fissuras e trincas

As resinas flexíveis de poliuretano apresentam baixa viscosidade, possuem excelente aderência, grande durabilidade, se polimerizam com água e são impermeáveis.

Segue o passo-a-passo da aplicação de poliuretano com bicos embutidos:

1. Faz-se os furos em um ângulo de 45° em relação a superfície do concreto;

Instalam-se os bicos, apertando-os e vendando-os para não soltarem durante a aplicação;

Injeta-se o produto em um dos furos. A injeção deve ser finalizada quando o material for rejeitado no bico em uso ou quando escoar para fora de outros bicos;

Repetir o processo nos outros bicos;

Após 24h, retirar os bicos e tamponar os furos com argamassa.

4.5. Tratamento de regiões com deslocamento de concreto

1. Preparação da superfície do concreto

- Lixamento para obtenção de superfícies onde o concreto seja são e limpo;
- Aplicação de hidrojateamento a alta pressão, para limpeza da superfície já lixada.

2. Escarificação do substrato e remoção do concreto degradado

- Remover completamente todo concreto solto, contaminado, fraco, deslocado, laminado ou trincado, óleos, graxas, sais e quaisquer outras contaminações existentes;
- O concreto deverá ser cortado com ferramentas adequadas ao tipo de serviço, de modo que o substrato fique em forma rugosa, sólida e limpa;
- O corte deve deixar um espaço livre para a aplicação do adesivo estrutural, tixotrópico, bicomponente, a base de resina epóxi.

3. Reconstrução do concreto de cobertura

O recobrimento da armadura deve ser realizado, a partir das etapas indicadas a seguir:

- Quando não forem necessárias formas, a seção pode ser recomposta com concreto convencional, moldado no local e aditivado;
- Havendo necessidade de formas, é preferível utilizar o concreto projetado, aditivado e desempenado; em ambos os casos, há que se levar em conta as vibrações provocadas pelo tráfego bem como efetuar cura prolongada, mínima de sete dias;
- A resistência característica do concreto novo não deve ser 20% superior à do concreto existente.

4.6. Tratamento de regiões com corrosão de armadura

1. Preparação da superfície do concreto

- Lixamento para obtenção de superfícies onde o concreto seja são e limpo.



ESTADO DE ALAGOAS
COMPANHIA DE SANEAMENTO DE ALAGOAS

2. Escarificação do substrato e remoção do concreto degradado

- Remover o concreto da região onde há corrosão de;
- O concreto deverá ser cortado em regiões onde há corrosão. As ferramentas utilizadas deverão ser adequadas ao tipo de serviço, de modo que o substrato fique em forma rugosa, sólida e limpa. Deve ser realizada esta etapa para não prejudicar ainda mais a armadura ou sua aderência ao concreto. O corte deve deixar um espaço livre para a aplicação do adesivo estrutural, tixotropico, bicomponente, a base de resina epóxi;
- Inspeccionar a ferragem.

3. Tratamento da armadura

O tratamento da armadura em corrosão deve abranger as etapas indicadas a seguir:

- Limpar cuidadosamente as barras corroídas, com escova de aço;
- Após a remoção de todos os detritos, as armaduras devem ser pintadas com tinta anticorrosiva, a base de zinco.

4. Recomposição do concreto

O recobrimento da armadura deve ser realizado, a partir das etapas indicadas a seguir:

- Quando não forem necessárias formas, a seção pode ser recomposta com concreto convencional, moldado no local e aditivado;
- Havendo necessidade de formas, é preferível utilizar o concreto projetado, aditivado e desempenado; em ambos os casos, há que se levar em conta as vibrações provocadas pelo tráfego bem como efetuar cura prolongada, mínima de sete dias;
- A resistência característica do concreto novo não deve ser 20% superior à do concreto existente.

4.7. Outros serviços

- Pintura do reservatório

A aplicação da pintura deverá ser em látex PVA branca. A pintura deverá ser firme e de forma alguma desprender-se da parede quando tocada com as mãos. Após a pintura do reservatório, deverá ser feita a pintura do logotipo padrão CASAL.

Vale salientar que nessa fase a estrutura deve estar lixada elevada por hidrojateamento de alta pressão.

- Limpeza geral da área

Após o término dos serviços, o construtor executará a limpeza total da parte interna da área, removendo todos os entulhos e detritos da obra.

GESTOR E FISCAL

A gestão do contrato será exercida pelo funcionário Paulo Piramar Dantas Correa, mat. 1635, Gerente da Unidade de Negócio do Farol - Engenheiro Sanitarista e Ambiental, denominado GESTOR. Telefone: (82) 3315 3157 / (82) 988837588. Email: paulo.piramar@casal.al.gov.br.

A fiscalização do contrato será exercida pelo funcionário Jair James Costa Junior, mat. 2478, Coordenador técnico da Unidade de Negócio do Farol- Engenheiro Civil, denominado FISCAL. Telefone: (82) 3315 3157/ (82) 98883 7650. Email: jair.costa@casal.al.gov.br.

ESTIMATIVA DE CUSTOS

Em anexo apresenta-se uma planilha orçamentária contendo a relação de serviços e materiais necessários à execução dos serviços.

PRAZO DE EXECUÇÃO

O prazo de execução do Contrato é de **120 (cento e vinte) dias** contados a partir da assinatura da Ordem de Serviço emitida pela CASAL.



ESTADO DE ALAGOAS
COMPANHIA DE SANEAMENTO DE ALAGOAS

PRAZO DE VIGÊNCIA

O prazo de vigência do Contrato é de **150 (cento e cinquenta) dias** contados a partir da assinatura da Ordem de Serviço emitida pela CASAL.

GARANTIA

A Ordem de Serviço para dar início aos trabalhos ora contratados, só será assinada após entrega, por parte do licitante contratado, de Garantia no valor que corresponda a 5% (cinco por cento) do valor do contrato.

A Contratada poderá optar por uma das seguintes modalidades de Garantia, nos termos do artigo 56 da Lei nº 8.666/1993:

- a. Dinheiro
- b. Seguro-garantia;
- c. Fiança bancária.

Na hipótese de prorrogação do contrato, a garantia deve ser atualizada para o valor do contrato.

A garantia será devolvida ao final do contrato e sendo que a garantia em dinheiro, esta será corrigida pela TR.

ACRESCIMO

O Contrato pode ter acréscimos ou supressões até 50% (cinquenta por cento) do valor inicial do Contrato, conforme §1º do art. 65 da Lei nº 8.666/93.

PRORROGAÇÃO

O Contrato poderá ser prorrogado por igual período até que se conclua os serviços ora contratados.

REAJUSTE

Os preços contratados são fixos e irrevogáveis.

FORMA DE PAGAMENTO

O pagamento será procedido após apresentação da Nota Fiscal Fatura protocolada e devidamente conferida e atestada pelo gestor do Contrato, contando-se o prazo de 30 (trinta) dias a partir do seu lançamento no sistema de controle de pagamento da CASAL.

PARÁGRAFO PRIMEIRO: A CONTRATADA quando do faturamento, deverá apresentar ao gestor do contrato, os seguintes documentos, com data de validade atualizada:

- Certidão Negativa de Débito do INSS;
- Certidão Negativa de Débito do FGTS;
- Certidão Negativa atualizada de Débito junto a Fazenda Federal, Estadual e Municipal;
- Certidão Negativa de Débitos Trabalhistas – CNDT.

PARÁGRAFO SEGUNDO: A não apresentação dos documentos acima elencados ao gestor do contrato no prazo de 30 (trinta) dias, ensejará a rescisão deste contrato.

PARÁGRAFO TERCEIRO: Nenhum pagamento será feito sem que a CONTRATADA tenha recolhido o valor da multa eventualmente aplicada.

PARÁGRAFO QUARTO: A emissão antecipada do documento fiscal não implicará adiantamento para pagamento da obrigação. Havendo erro na Nota Fiscal a mesma será devolvida à CONTRATADA.

PARÁGRAFO QUINTO: Qualquer irregularidade que impeça a liquidação da despesa será comunicada à contratada, ficando o pagamento pendente até que se providenciem as medidas saneadoras, não acarretando ônus para a CASAL.



ESTADO DE ALAGOAS
COMPANHIA DE SANEAMENTO DE ALAGOAS

PARÁGRAFO SEXTO: Os pagamentos serão efetuados através de depósito bancário em conta corrente da CONTRATADA: Banco.....Agência C/C.....

PARÁGRAFO SÉTIMO: No caso de pagamento não efetuado no prazo estabelecido, o valor em atraso será corrigido pelo IPCA, desde o inadimplemento até a data do efetivo pagamento.

OBRIGAÇÕES DAS LICITANTES

Habilitação Profissional

O licitante deverá apresentar relação do pessoal técnico especializado para execução dos serviços ora licitados, com suas respectivas qualificações, e fica ciente que os profissionais indicados para fins de comprovação da capacidade técnico-operacional deverão participar do serviço objeto da licitação, admitindo-se sua substituição por profissionais de experiência equivalente ou superior, desde que aprovada pela CASAL.

A licitante, quando apresentar acervo técnico de seu responsável técnico, deve comprovar que o mesmo faz parte de seu quadro de empregados, mediante apresentação de cópia autenticada do contrato de trabalho ou carteira profissional ou da ficha de registro de empregados que demonstrem a identificação profissional, onde conste o nome do profissional com a chancela do órgão competente ou registro emitido pelo CREA. Quando se tratar de dirigente ou sócio da empresa licitante, certidão do CREA, devidamente atualizada. O acervo técnico do responsável técnico será, obrigatoriamente, comprovado pela respectiva CAT emitida pelo CREA.

São consideradas inabilitadas, as empresas cujos registros no cadastro da CASAL estejam suspensos ou cancelados por qualquer razão.

Capacidade Técnica

Para participar desta Licitação, os interessados deverão comprovar a Capacidade Operacional da Empresa para o desempenho dos serviços objeto deste Projeto Básico, através da apresentação de atestado(s) técnico, do seu responsável técnico, emitido(s) por pessoas jurídicas de direito público ou privado, acompanhados das respectivas Certidões de Acervo Técnico – CAT expedidas pelo CREA e cópia do(s) contrato(s) que deram causa ao(s) respectivos atestados, além das exigências pertinentes da área de licitação, a apresentação de atestado técnico relevante dos seguintes itens:

- Reparo estrutural de concreto com argamassa polimérica com 60m² de área;
- Serviço de ponte de aderência com adesivo de base epóxi com 60m² de área;
- Injeção de espuma de poliuretano Hidro Expansivo na quantidade de 20 litros.

Os atestados técnicos podem ser somados para atingir o quantitativo dos serviços relevantes.

VISITA PRÉVIA

O licitante poderá fazer, de iniciativa própria, uma visita técnica ao local da realização dos serviços, as suas expensas.

Quando da licitação, deve apresentar declaração de que conhece o local onde será realizado os serviços, responsabilizando-se por esta informação, não podendo alegar desconhecimentos dos fatos. A não apresentação desta declaração implica em sua inabilitação.

Caso o licitante opte pela visita técnica, esta poderá ser realizada até 3 dias antes da data de realização da licitação, sendo de responsabilidade das licitantes o deslocamento até o local da visita devendo o responsável técnico ou representante da empresa apresentar uma carta de apresentação ou comprovante de vínculo com a empresa licitante. O agendamento da visita técnica será realizado através do funcionário Paulo Piramar Dantas Correa, Coordenador Técnico da Unidade do Farol, matrícula 1635. Telefone: (82) 98883-7588, email: paulo.piramar@casal.al.gov.br.



ESTADO DE ALAGOAS
COMPANHIA DE SANEAMENTO DE ALAGOAS

OBRIGAÇÕES DA CONTRATADA

CONDIÇÕES GERAIS

A Contratada tem a obrigação de manter durante toda a execução do Contrato as mesmas condições de compatibilidade de habilitação e qualificação exigidas na licitação e por ele assumidas.

Não transferir a outrem, no todo ou em parte, o presente contrato, sem prévia e expressa anuência do CONTRATANTE.

Substituir o material/equipamento fornecido e/ou refazer o serviço em desacordo com as características e especificações exigidas, sem ônus para a CONTRATANTE.

Sujeitar-se a fiscalização por parte do CONTRATANTE, prestando todos os esclarecimentos necessários, atendendo as reclamações formuladas e cumprindo todas as orientações, do mesmo, visando o fiel desempenho das atividades.

A CONTRATADA estará obrigada a satisfazer aos requisitos e atender a todas as exigências e condições a seguir estabelecidas no edital, bem como todos os requisitos constantes no presente projeto básico e executivo.

A CONTRATADA deverá apresentar ao gestor do contrato, no prazo de 15 dias após a assinatura do contrato, a Anotação de Responsabilidade Técnica - ART referente ao serviço que será executado, contendo na mesma todos os dados referentes ao contrato.

A CONTRATADA deverá apresentar ao gestor do contrato a Licença Ambiental e registro da obra no município no prazo de 30 (trinta) dias após a assinatura do contrato.

Todos os estudos necessários para a obtenção das licenças são de responsabilidade da CONTRATADA.

Modificações

Toda e qualquer modificação introduzida nos projetos, detalhes, especificações, inclusive acréscimos, somente serão admitidos com expressa autorização da FISCALIZAÇÃO, e prévio conhecimento do autor do Projeto Técnico de Engenharia.

Divergências

Em qualquer caso de discrepância nos números, cotas, desenhos ou especificações, o assunto deverá imediatamente ser submetido ao(s) Autor(es) do(s) Projeto(s), ouvida, anteriormente, a FISCALIZAÇÃO.

Danos e Avarias

É de inteira responsabilidade da CONTRATADA reparar quaisquer danos e / ou avarias em decorrência da execução da obra, causados a serviços já realizados na própria obra bem como terrenos e/ou prédios vizinhos e /ou terceiros, e/ou a veículos.

A CONTRATADA envidará todos os esforços no sentido de não perturbar a vizinhança com poeiras, odores ou ruídos excessivos, principalmente em função das características dos diversos edifícios hospitalares próximos à construção.

Obrigações Legais

Todas as obrigações ou encargos previstos na Legislação Trabalhista e da Previdência Social deverão ser providenciados e pagos pela CONTRATADA, incluindo licenças, taxas, impostas, seguras etc. Igualmente, os registros no CREA-AL e na Prefeitura Municipal, e/ou quaisquer outros órgãos do Estado, Município, ou quaisquer outros que se fizerem necessários à normalização da construção, serão obrigação da CONTRATADA.

SANÇÕES

Em caso de não estarem os trabalhos sendo conduzidos perfeitamente de acordo com este documento, com os desenhos, detalhes, especificações e instruções fornecidas pela FISCALIZAÇÃO, ou, de modo geral com as regras da arte e técnica de construir, poderá, além das sanções previstas no CONTRATO, solicitar a demolição e reconstrução total ou parcial dos trabalhos defeituosos o que será realizado às expensas da CONTRATADA.



ESTADO DE ALAGOAS
COMPANHIA DE SANEAMENTO DE ALAGOAS

CADASTRO DE OBRA

Após a conclusão da obra a CONTRATADA deverá fornecer (AS BUILT) como foi construída a obra, seguindo padrão de cadastro técnico da CASAL, entregue em três vias no formato DXF em CD-ROM. Os desenhos técnicos serão elaborados na escala de 1:100 (um para cem) ou na escala de 1:50 (um para cinquenta a depender da magnitude da área. Os desenhos técnicos devem ter no máximo o formato A-1 (594 x 841) mm, obedecendo sempre as dimensões prescritas pela Associação Brasileira de Normas Técnica-ABNT.

ENTREGA DE OBRA

O recebimento provisório e definitivo da Obra será realizado conforme norma de recebimento de obras e serviços de engenharia, RD 001/2016 de 19/01/2016, atendendo também ao que prescreve o art. 73 da lei nº 8.666/93.

As obras e serviços de engenharia serão recebidos provisoriamente, pelo responsável por seu acompanhamento e fiscalização, mediante Relatório Final da Obra (Anexo III da Resolução de Diretoria nº 001/2016 de 19/01/2016), assinado pelas partes em até 15 (quinze) dias da comunicação escrita do contratado, conforme alínea a, do inciso primeiro do art.73 da Lei 8.666/93.

As obras e serviços de engenharia serão recebidos definitivamente, pela Comissão de Recebimento de Obras e Serviços de Saneamento - CROSS, até o prazo máximo de observação ou vistoria de 90 (noventa) dias, salvo em casos excepcionais devidamente justificados, conforme § 3º do art. 73 da Lei 8.666/93; Mediante elaboração do Relatório Técnico para o Recebimento de Obra/Serviço para Operacionalização dos Sistemas (Anexo II da Resolução de Diretoria nº 001/2016 de 19/01/2016).

Deverão ser observados os requisitos e critérios para o recebimento dos sistemas pela CASAL (período de operação compartilhada), onde para sistemas de abastecimento de água o período será de 90 (noventa) dias. Este período poderá ser excepcionalmente prorrogado desde que devidamente justificado.

Para o recebimento da obra deverão ser adotados os seguintes procedimentos:

- a. Solicitar o Recebimento da Obra;
- b. Tomar ciência da documentação necessária ao Recebimento do Sistema (Anexo IV da Resolução de Diretoria nº 001/2016 de 19/01/2016);
- c. Providenciar a complementação/correção da documentação, se for o caso, e conforme orientação da SUNEC/SUNEI;
- d. Obedecer à todas as cláusulas do Termo de Compromisso de Operação Compartilhada (Anexo VI da Resolução de Diretoria nº 001/2016 de 19/01/2016);
- e. Emitir Termo de Entrega da Obra para a CASAL.

OBRIGAÇÕES DA CONTRATANTE

Fornecer à Contratada os Procedimentos, Normas, Padrões e Especificações necessários à correta execução dos serviços.

Fornecer os desenhos técnicos em meio digital (CD) através da Comissão Permanente de Licitação – CPL, mediante solicitação da licitante e critérios determinados pela mesma comissão.

Esclarecer toda e qualquer dúvida com referência à execução dos serviços, de imediato, se possível, quando solicitado verbalmente, ou no prazo máximo de 03 (três) dias úteis, quando oficializado por escrito.

Comunicar à Contratada, com antecedência de 72 (setenta e duas) horas, para os devidos ajustes, qualquer alteração desde que esta não implique em aumento de custos para a Contratada.

Intervir junto a outros órgãos, a fim de agilizar as autoridades dos serviços, caso estas sejam necessárias.



ESTADO DE ALAGOAS
COMPANHIA DE SANEAMENTO DE ALAGOAS

Emitir o Boletim de Medição dos serviços executados mensalmente, efetuando o pagamento dos mesmos até o 30º (trigésimo) dia útil subsequente à conformação das Notas Fiscais.

Abrir o “Livro de Ocorrências” e registrar todos os fatos relevantes acontecidos durante a vigência do contrato, principalmente aqueles que prejudiquem direta ou indiretamente a qualidade e a efetividade dos serviços.

DA GESTÃO

Conforme preconiza o artigo 66 da Lei 8.666/93, o contrato deverá ser executado fielmente pelas partes, de acordo com as cláusulas estabelecidas e as normas constantes da citada lei, respondendo cada qual pelas consequências de sua inexecução total ou parcial. Adiante, estão relacionadas as atribuições do gestor de contrato:

- Controlar o prazo de vigência do instrumento contratual sob sua responsabilidade, e encaminhar a solicitação de prorrogação;
- Verificar se a entrega de materiais, execução de obras ou a prestação de serviços será cumprida integral ou parceladamente;
- Anotar em formulário próprio todas as ocorrências relacionadas com a execução do contrato, determinando o que for necessário à regularização das faltas ou defeitos observados;
- Atestar as notas fiscais encaminhadas à unidade competente para pagamento;
- Comunicar à unidade competente, formalmente, irregularidades cometidas passíveis de penalidade, após os contatos prévios com a contratada;
- Solicitar à unidade competente esclarecimentos de dúvidas relativas ao contrato sob sua responsabilidade;
- Acompanhar o cumprimento, pela contratada, do cronograma físico-financeiro;
- Estabelecer prazo para correção de eventuais pendências na execução do contrato e informar à autoridade competente ocorrências que possam gerar dificuldades à conclusão da obra ou em relação a terceiros;
- Encaminhar à autoridade competente eventuais pedidos de modificações no cronograma físico-financeiro, substituições de materiais e equipamentos, formulados pela contratada.

DA FISCALIZAÇÃO

O serviço será fiscalizado por intermédio de engenheiro(s), biólogo(s) ou profissional habilitado designado(s) e respectivos auxiliares, elementos esses doravante indicados pelo nome FISCALIZAÇÃO.

O fiscal possui funções específicas para melhor desenvolver seu trabalho sendo necessário atender aos seguintes requisitos mínimos:

- Ter conhecimento prévio de sua competência e atuação (art. 67 da Lei 8.666/93) de modo que seja responsável pela execução de atividades e/ou pela vigilância e garantia da regularidade e adequação dos serviços;
- O fiscal deverá possuir em suas mãos a cópia de todo o processo licitatório, principalmente do projeto básico e do projeto executivo, a partir de onde poderá vigiar/sindicar/atestar toda a atividade exercida;
- Ter pleno conhecimento dos termos contratuais que irá fiscalizar, principalmente de suas cláusulas, assim como das condições constantes do edital e seus anexos para permitir ao fiscal concluir que, durante a execução, o objeto está sendo executado conforme contratado, ou então, para poder exigir essa correta execução;
- Conhecer e reunir-se com o preposto da CONTRATADA (arts. 38 e 109 da Lei 8.666/93) com a finalidade de definir e estabelecer as estratégias da execução do objeto, bem como traçar metas de controle, fiscalização e acompanhamento do contrato;



ESTADO DE ALAGOAS
COMPANHIA DE SANEAMENTO DE ALAGOAS

- Exigir da CONTRATADA o fiel cumprimento de todas as condições contratuais assumidas, constantes das cláusulas e demais condições do Edital da Licitação e seus anexos, planilhas, cronogramas etc;
- Comunicar à Administração a necessidade de alterações do quantitativo do objeto ou modificação da forma de sua execução, em razão do fato superveniente ou de outro qualquer, que possa comprometer a aderência contratual e seu efetivo resultado;
- Recusar serviço ou fornecimento irregular, não aceitando material ou serviço diverso daquele que se encontra especificado no edital e seus anexos;
- Comunicar por escrito qualquer falta cometida pela CONTRATADA.

Serão realizadas fiscalizações diárias por técnicos da CASAL visando acompanhar os serviços a serem executados pela CONTRATADA e observar se as atividades estão sendo desempenhadas de modo satisfatório.

A fiscalização exercerá rigoroso controle em relação à quantidade, particularidade e qualidade na execução dos serviços, aplicando as penalidades previstas, quando não atendidas as respectivas disposições contratuais.

Os serviços executados e não aprovados pela fiscalização deverão obrigatoriamente ser refeitos sem qualquer ônus para a CASAL.

Todas as ordens dadas pela FISCALIZAÇÃO ao(s) engenheiro(s) condutor(es) da Supervisão do serviço serão consideradas como se fossem dirigidas a CONTRATADA; de mesmo modo, todo e qualquer ato efetuado ou disposição tomada pelo(s) referido(s) engenheiro(s), ou ainda omissões de responsabilidade do(s) mesmo(s), serão consideradas para todo e qualquer efeito como tendo sido da CONTRATADA.

Ficam reservados a FISCALIZAÇÃO o direito e a autoridade para resolver todo e qualquer caso singular, duvidoso, omissivo, não previsto no Contrato, nas Especificações, no Projeto Básico, no Projeto Executivo e em tudo o mais que de qualquer forma se relacione ou venha a se relacionar, direta ou indiretamente, com a obra em questão e seus complementos.

A FISCALIZAÇÃO terá plena autoridade para suspender, por meios amigáveis ou não, os serviços, total ou parcialmente, sempre que julgar conveniente por motivo técnico, de segurança, disciplinar ou outros. Em todos os casos, os serviços só poderão ser reiniciados por outra ordem da FISCALIZAÇÃO.

PENALIDADES

Pela inexecução total, parcial ou inadequada das obrigações assumidas pela CONTRATADA, poderão ser aplicadas as seguintes sanções, não cumulativas, assegurando o direito de defesa prévia por 05 (cinco) dias úteis.

- ADVERTÊNCIA, por escrito, pela inexecução parcial do contrato, pelo cumprimento irregular das cláusulas contratuais, pela paralisação da prestação dos serviços;
- MULTA de 2% (dois por cento) sobre o valor da fatura mensal, limitada, por sua vez de incidência, a 10% (dez por cento) do valor global do contrato;
- IMPEDIMENTO DE CONTRATAR com a Administração, por prazo não superior a 02 (dois) anos.

Na hipótese de a proponente incorrer em multa, esta deverá ser paga dentro do prazo máximo de 15 (quinze) dias a contar do recebimento da notificação ou do não acolhimento da defesa, sob pena de a CASAL descontar o respectivo valor nos pagamentos vincendo.

CONSIDERAÇÕES GERAIS

As dúvidas, as omissões que por acaso venham a existir do decorrer do serviço e que não venham aqui ser elucidadas, deverão ser buscadas nas normas brasileiras específicas de serviços e/ou materiais. Em última instância prevalecerá a decisão que for tomada pela FISCALIZAÇÃO ou comissão de Fiscalização. Os elementos básicos para execução do serviço sempre serão os preconizados no projeto. Qualquer



ESTADO DE ALAGOAS
COMPANHIA DE SANEAMENTO DE ALAGOAS

alteração que possa vir existir, no mesmo, deverá sempre ser por escrito e com anuência da FISCALIZAÇÃO.

Qualquer alteração no projeto que não seja, autorizada pela FISCALIZAÇÃO, e que por acaso venham ser concretizada pela Contratada, não será aceita e deverá ser reconstruída a luz do projeto.

Após a conclusão total de cada etapa de serviço, as modificações e alterações que possam vir existir do projeto, deverão ser imediatamente atualizadas, não sendo permitido que as mesmas sejam postergadas para a conclusão total do serviço.

O serviço só será considerado como concluído após todas as modificações que venham existir no projeto, serem recadastradas e atualizadas. Essas atualizações serão de inteira responsabilidade da CONTRATADA e vistas pela FISCALIZAÇÃO, se aprovadas, conforme estabelecido no item 18.

Deve-se considerar como projeto, os desenhos, memoriais técnicos, especificações, ordens de serviço, instruções de serviço, ou qualquer documento emanado pela FISCALIZAÇÃO, que objetive a perfeita execução dos serviços.

Todos os materiais para execução do serviço deverão ser novos e de qualidade, de conformidade com o preconizado nas especificações, nos desenhos, e planilhas. Na falta, prevalecerão as normas e especificações dos fabricantes.

A mão de obra a ser utilizada no serviço, deverá ser especializada e de qualidade.

Todas as normas de segurança do trabalho deverão ser utilizadas em todos os serviços durante todo decorrer do serviço.

Não se poderá alegar, em hipótese alguma, como justificativa ou defesa, por qualquer elemento da CONTRATADA, desconhecimento, incompreensão, dúvidas ou esquecimentos das cláusulas e condições destas Especificações e do Contrato, bem como de tudo o que estiver contido no Projeto Básico e Executivo, nas Normas, Especificação e Métodos da ABNT - Associação Brasileira de Normas Técnicas e da CASAL - Companhia de Saneamento de Alagoas.

A CONTRATADA deverá permanentemente ter e colocar a disposição da FISCALIZAÇÃO os meios necessários e aptos a permitir a medição dos serviços executados, bem como a inspeção das instalações de obra, dos materiais e dos equipamentos, independentemente das inspeções e medições para efeito de faturamento e, ainda, independentemente do estado da obra e do canteiro de trabalho.

A existência e a atuação da FISCALIZAÇÃO em nada diminuem a responsabilidade única, integral e exclusiva da CONTRATADA no que concerne aos serviços e suas implicações próximas ou remotas, sempre de conformidade com o Contrato, o Código Civil e demais leis ou regulamentos vigentes.

Deverá a CONTRATADA acatar de modo imediato às ordens da FISCALIZAÇÃO, dentro destas Especificações e do Contrato.

A CONTRATADA deverá permanentemente ter e colocar a disposição da FISCALIZAÇÃO os meios necessários e aptos a permitir a medição dos serviços executados/elaborados, bem como facilitar o acompanhamento/execução dos serviços.

A FISCALIZAÇÃO poderá exigir, a qualquer momento, de pleno direito, que sejam adotadas pela CONTRATADA, providências suplementares necessárias à segurança dos serviços e ao seu bom andamento.

Pela CONTRATADA a condução do serviço ficará a cargo de pelo menos um engenheiro registrado no CREA da Região. Deverá esse engenheiro ser auxiliado em cada frente de trabalho por um encarregado devidamente habilitado.

O(s) engenheiro(s) condutor(es) do serviço, cada um no seu âmbito respectivo, deverão estar sempre em condições de atender a FISCALIZAÇÃO e prestar-lhes todos os esclarecimentos e informações sobre o andamento dos serviços, a sua programação, as peculiaridades das diversas tarefas e tudo o mais que a FISCALIZAÇÃO reputar necessário ou útil e que só refira, diretamente, ao serviço e suas implicações.



ESTADO DE ALAGOAS
COMPANHIA DE SANEAMENTO DE ALAGOAS

O quadro do pessoal da CONTRATADA empregado no serviço deverá ser constituído de elementos competentes, hábeis e disciplinado, qualquer que seja a sua função, cargo ou atividade. A CONTRATADA é obrigada a afastar imediatamente do serviço e do canteiro do trabalho todo e qualquer elemento julgado pela FISCALIZAÇÃO com conduta inconveniente e que possa prejudicar o bom andamento e a perfeita execução dos serviços e a ordem do canteiro.

A CONTRATADA não poderá executar qualquer serviço que não seja autorizado pela FISCALIZAÇÃO, salvo os eventuais de emergência.

Maceió, 05 de Julho de 2017

Marcus Jose de Oliveira Lopes

Engenheiro Civil

CREA - 020.241.882-0

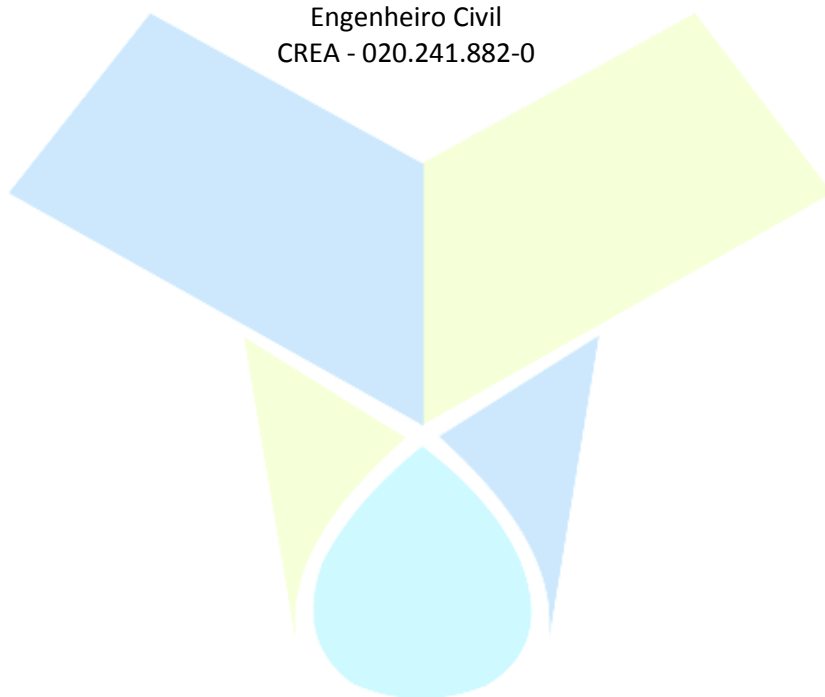

Casal

Companhia de Saneamento de Alagoas



ESTADO DE ALAGOAS
COMPANHIA DE SANEAMENTO DE ALAGOAS

TOMADA DE PREÇOS Nº 25/2017 – CASAL
ANEXO II
PLANILHA DE CUSTOS



Companhia de Saneamento de Alagoas

OBRA : RECUPERAÇÃO DO RESERVATÓRIO R4

LOCAL : FAROL - MACEIÓ – AL

B.D.I. Serviços: 20,76%

DATA : JUNHO/2017

ÍTEM	FONTE	DISCRIMINAÇÃO	UNID	QUANT	P.UNIT	P. TOTAL
1						
SERVIÇOS						
1.1	CASAL	Mobilização e desmobilização de equipamentos	%	5,00	250.523,55	12.526,18
TOTAL 1						12.526,18
2						
RECUPERAÇÃO DA ÁREA						
2.1	3/ORSE	Limpeza do terreno	m ²	200,00	3,45	690,00
2.2	9713 /ORSE	Guarda corpo para escada maninheiro, d=65cm, executado em barra chata galv.d=1"x1/8", espaçados de 30cm, inclusive lixamento e pintura, fornecimento e instalação	m	21,00	1.138,22	23.902,62
2.3	CASAL	Pintura da Logomarca CASAL	und	1,00	362,28	362,28
TOTAL 2						24.954,90
3						
RECUPERAÇÃO DA ESTRUTURA E RESERVATÓRIO						
3.1	4919/ORSE	Preparo do substrato com utilização de hidrojateadora de areia, para limpeza de ferragens e superfícies de concreto	m ²	447,83	21,46	9.610,35
3.2	4918/ORSE	Preparo de substrato por escarificação manual (corte de concreto) até 3,0cm de profundidade	m ²	119,85	210,98	25.285,74
3.3	7946/ORSE	Preparo de substrato por escarificação mecânica (corte de concreto) para espessuras acima de 3,0cm e até 6,0cm	m ²	26,02	148,08	3.852,45
3.4	8718/ORSE	Recuperação de armadura de aço - barra até 1/2" com tinta de alto teor de zinco - Nitoprimer Zn ou similar, esp:2mm	m	100,00	23,90	2.390,00
3.5	4915/ORSE	Ponte de aderência com adesivo base epoxi	m ²	104,06	103,32	10.751,89
3.6	83730 /SINAPI	Reparo estrutural de concreto com argamassa especial polimérica de alto desempenho	m ²	104,06	259,91	27.047,27
3.7	88489 /SINAPI	Aplicação de pintura em paredes externas, utilizando tinta de base acrílica, cor a definir	m ²	918,63	12,16	11.170,54
3.8	73762/002 SINAPI	Impermeabilização de superfície com adeivo líquido sobre cimento cristalizante	m ²	260,16	103,48	26.921,36
3.9	3441/ORSE	Demarcação e definição da area de reparo de estruturas utilizando disco de corte diamantado	m	20,00	21,64	432,80
3.10	Composição	Perfuração e instalação de bicos injetores com posterior remoção	unid.	1.000,00	43,63	43.630,00
3.11	Composição	Injeção de espuma de poliuretano Hidro Expansivo	lit	200,00	253,25	50.650,00
3.12	73618/SINAPI	Fornecimento, montagem e desmontagem de andaimes, plataformas e escadas	m ²	1.658,13	7,81	12.950,00
3.13	5072/ORSE	Transporte local com caminhão basculante de 10m ³ , em rodovia pavimentada (construção) densidade=1,5t/m ³	t x km	562,50	0,94	528,75
3.14	26 / ORSE	Remoção manual de entulho	m ²	25,00	13,90	347,50
TOTAL 3						225.568,65
TOTAL GERAL						263.049,73



**ESTADO DE ALAGOAS
COMPANHIA DE SANEAMENTO DE ALAGOAS**

**TOMADA DE PREÇOS Nº 25/2017 – CASAL
ANEXO II
CRONOGRAMA FISICO FINANCEIRO**



Companhia de Saneamento de Alagoas

OBRA : RECUPERAÇÃO DO RESERVATÓRIO R2

LOCAL : FAROL - MACEIÓ – AL

DATA : JUNHO/2017

CRONOGRAMA FISICO - FINANCEIRO

ÍTEM	FONTES	DISCRIMINAÇÃO	P. TOTAL	30 DIAS	60 DIAS	90 DIAS	120 DIAS
I		SERVIÇOS					
1.1	CASAL	Mobilização e desmobilização de equipamentos	12.526,18	50,00%			50,00%
				6.263,09	-	-	6.263,09
2		RECUPERAÇÃO DA ÁREA					
2.1	3/ORSE	Limpeza do terreno	690,00	100%			
				690,00	-	-	-
2.2	9713/ORSE	Escada marinho com guarda corpo, L=45cm, executada em barras chata galvanizada 1 1/4" x 5/16", e guarda corpo d=65cm em barra chata galv.d=1"x1/8"	23.902,62		30%	30%	40%
				-	7.170,79	7.170,79	9.561,05
2.3	CASAL	Pintura da Logomarca CASAL	362,28				100%
				-	-	-	362,28
3		RECUPERAÇÃO DA ESTRUTURA E RESERVATÓRIO					
3.1	4919/ORSE	Preparo do substrato com utilização de hidrojateadora de areia, para limpeza de ferragens e superfícies de concreto	9.610,35	40%	40%	20%	
				3.844,14	3.844,14	1.922,07	-
3.2	4918/ORSE	Preparo de substrato por escarificação manual (corte de concreto) até 3,0cm de profundidade	25.285,74	30%	40%	30%	
				7.585,72	10.114,30	7.585,72	-
3.3	7946/ORSE	Preparo de substrato por escarificação mecânica (corte de concreto) para espessuras acima de 3,0cm e até 6,0cm	3.852,45		50%	50%	
				-	1.926,23	1.926,23	-
3.4	8718/ORSE	Recuperação de armadura de aço - barra até 1/2" com tinta de alto teor de zinco - Nitoprimer Zn ou similar, esp:2mm	2.390,00		50%	50%	
				-	1.195,00	1.195,00	-
3.5	4915/ORSE	Ponte de aderência com adesivo base epoxi	10.751,89	30%	30%	30%	10%
				3.225,57	3.225,57	3.225,57	1.075,19
3.6	83730 /SINAPI	Reparo estrutural de concreto com argamassa especial polimérica de alto desempenho	27.047,27	30%	30%	40%	
				8.114,18	8.114,18	10.818,91	-
3.7	88489 /SINAPI	Aplicação de pintura em paredes externas, utilizando tinta de base acrílica, cor a definir	11.170,54		35%	35%	30%
				-	3.909,69	3.909,69	3.351,16
3.8	73762/003-SINAPI	Impermeabilização de superfície com emulsão acrílica estilenada com tela sobre cimento cristalizante, inclusa emulsão adesiva de base acrílica.	26.921,36	30%	30%	20%	20%
				8.076,41	8.076,41	5.384,27	5.384,27
3.9	3441/ORSE	Demarcação e definição da area de reparo de estruturas utilizando disco de corte diamantado	432,80		50%	40%	10%
				-	216,40	173,12	43,28
3.10	Mercado	Perfuração e instalação de bicos injetores com posterior remoção	43.630,00	10%	30%	30%	30%
				4.363,00	13.089,00	13.089,00	13.089,00
3.11	Mercado	Injeção de espuma de poliuretano Hidro Expansivo	50.650,00	30%	20%	20%	30%
				15.195,00	10.130,00	10.130,00	15.195,00
3.12	73618/SINAPI	Fornecimento, montagem e desmontagem de andaimes, plataformas e escadas	12.950,00	25%	25%	30%	20%
				3.237,50	3.237,50	3.885,00	2.590,00
3.13	5072/ORSE	Transporte local com caminhão basculante de 10m³, em rodovia pavimentada (construção) densidade=1,5t/m³	528,75			50%	50%
				-	-	264,38	264,38
3.14	85387 /SINAPI	Remoção manual de entulho	347,50			50%	50%
				-	-	173,75	173,75
TOTAIS GERAIS			263.049,73	60.594,61	74.249,19	70.853,48	57.352,45



ESTADO DE ALAGOAS
COMPANHIA DE SANEAMENTO DE ALAGOAS

TOMADA DE PREÇOS Nº 25/2017 – CASAL
ANEXO III
MODELOS DE DECLARAÇÕES

RAZÃO SOCIAL DA LICITANTE

CNPJ

1. DECLARAÇÕES:

1.1. A licitante **DECLARA** expressamente que está de acordo com todas as normas e condições desta Tomada de Preços e seus anexos;

1.2. A licitante **DECLARA**, que o prazo de validade da proposta de preços, que não será inferior a 60 (sessenta) dias contados da data de sua apresentação;

1.3. A licitante **DECLARA**, que estão incluídas nesta proposta de preços, as despesas com todos os impostos, taxas, encargos sociais, encargos fiscais, encargos previdenciários e quaisquer outras despesas que incidam ou venham a incidir sobre o objeto da licitação.

1.4. A licitante **DECLARA**, que acatará o pagamento da administração conforme o item 13.0 deste edital, ao tempo que indica os dados bancários da licitante:

Banco:

Agência:

Nº da conta:

1.5. a licitante **DECLARA**, sob as penas da lei, de que cumpre os requisitos legais para qualificação como microempresa ou empresa de pequeno porte, estando aptas a usufruir do tratamento favorecido estabelecido nos arts. 42 à 49 da Lei Complementar nº 123/2006, alterada pela alterada pela Lei Complementar nº 147/2014.

1.6. A licitante **DECLARA**, sob as penas da lei, que até a presente data inexistem fatos impeditivos para sua habilitação no processo licitatório, modalidade Tomada de Preços nº 25/2017 - CASAL, realizado pela Companhia de Saneamento de Alagoas, ciente da obrigatoriedade de declarar ocorrências posteriores;

1.7. A licitante **DECLARA**, para fins do disposto no inciso V do art. 27 da Lei Federal nº 8.666, de 21.06.1993, acrescido pela Lei Federal nº 9.854, de 27.10.1999, regulamentada pelo Decreto nº 4.358, de 05.09.2002, que não emprega menor de dezoito anos em trabalho noturno, perigoso ou insalubre e não emprega menor de dezesseis anos, nos termos do Inciso XXXIII do Art. 7º da Constituição Federal de 1988 (Lei nº 9.854/1999).

RESSALVA: Emprega Menor, a Partir de quatorze anos, na condição de Aprendiz.

OBS.: Se a licitante possuir maiores de 14 anos aprendizes deverá declarar essa condição.

OBS.: o item **1.5** somente será preenchido por empresas que cumprem os requisitos legais de MICROEMPRESA ou EMPRESA DE PEQUENO PORTE.

Local e data

.....
(Nome e assinatura do responsável pela proponente em papel timbrado da empresa)

Companhia de Saneamento de Alagoas



ESTADO DE ALAGOAS
COMPANHIA DE SANEAMENTO DE ALAGOAS

TOMADA DE PREÇOS Nº 25/2017 – CASAL
ANEXO III
MODELOS DE DECLARAÇÃO DE ENQUADRAMENTO COMO ME OU EPP

A empresa _____, inscrita no CNPJ sob o nº _____, sediada no endereço _____, nº _____, _____, telefone/fax nº _____, por intermédio do seu representante legal Sr(a). _____, portador(a) da Carteira de Identidade nº _____ - SSP/____ e do CPF nº _____, DECLARA, sob as penas da lei, de que cumprem os requisitos do art. 3º da Lei Complementar nº 123/2006, alterada pela alterada pela Lei Complementar nº 147/2014. Para qualificação como microempresa ou empresa de pequeno porte, estando apta a usufruir do tratamento favorecido estabelecido nos artigos 42 a 49 da mesma Lei Complementar.

Local e data

(Nome e assinatura do responsável pela proponente em papel timbrado da empresa)





ESTADO DE ALAGOAS
COMPANHIA DE SANEAMENTO DE ALAGOAS

TOMADA DE PREÇOS Nº 25/2017 – CASAL
ANEXO III
MODELOS DE DECLARAÇÃO DE EMPRESAS COM CHANCELA NO TERMO DE ABERTURA E/OU
TERMO DE ENCERRAMENTO

Declaro para os devidos fins que, o Balanço Patrimonial, bem como as Demonstrações Contábeis, referentes ao exercício de _____, da empresa _____ inscrita no CNPJ _____, são partes integrantes do Livro Diário nº _____, livro este, que encontra-se devidamente registrado na junta comercial do município, conforme chancela no Termo de abertura e/ou Termo de encerramento (anexar o termo chancelado).

O Livro Diário nº _____ contém _____ páginas numeradas, da seguinte forma:

a) da página _____ até a página _____, estão relacionadas as movimentações diárias;

b) da página _____ até a página _____, estão minhas Demonstrações Contábeis;

b. 1) Página _____ Balanço Patrimonial;

b. 2) Página _____ DRE;

b. 3) Página _____ DLPA (Demonstração do Lucros e Prejuízos Acumulados);

b. 4) Página _____

b. 5) Página _____

As informações acima são verídicas e estão de acordo com o edital nº _____ desta Companhia de Saneamento de Alagoas - CASAL e assumo a inteira responsabilidade, bem como, as consequências pela inexatidão das informações acima elencadas.

Obs: Esta Declaração não exige o Licitante de apresentar o Balanço Patrimonial, as Demonstrações Contábeis, nem do próprio Termo (este deve estar chancelado pela Junta Comercial), que são imprescindíveis para andamento do processo.

_____, _____ de _____ de 20____.

Representante legal ou procurador da empresa

Contador da Empresa
CRC nº _____

Companhia de Saneamento de Alagoas



ESTADO DE ALAGOAS
COMPANHIA DE SANEAMENTO DE ALAGOAS

TOMADA DE PREÇOS Nº 25/2017 – CASAL
ANEXO IV
MINUTA DE CONTRATO DE PRESTAÇÃO DE SERVIÇOS

CONTRATO Nº _____/2017 – CASAL
CONTRATO DE EXECUÇÃO DE SERVIÇOS QUE ENTRE
SI CELEBRAM A COMPANHIA DE SANEAMENTO DE
ALAGOAS – CASAL E A EMPRESA

PREÂMBULO – DAS PARTES E DO FUNDAMENTO:

I) CONTRATANTE: COMPANHIA DE SANEAMENTO DE ALAGOAS - CASAL, Sociedade De Economia Mista Estadual, vinculada À Secretaria de Estado de Infraestrutura, sediada a Rua Barão de Atalaia, nº 200, Centro, Maceió/AL, CEP: 57.020-510, doravante denominada simplesmente CASAL, inscrita no CNPJ/MF sob o nº 12.294.708/0001-81, portadora da Inscrição Estadual nº 24.008.146-3, neste ato representada por seu Diretor Presidente **WILDE CLÉCIO FALCÃO DE ALENCAR**, brasileiro, casado, engenheiro civil, inscrito no CPF/MF sob o nº 091.578.673-72;RG 153.218-SSP/AL, e pelo Vice-Presidente de Gestão de Engenharia xxxxxxxxxxxxxxxx, brasileiro, xxxxxx, xxxxxxxxxxxxxxxx, inscrito no CPF/MF nº _____, ambos residentes e domiciliados nesta Capital.

II) CONTRATADA: _____, Estabelecida a Rua _____, inscrita no CNPJ/MF sob o nº _____, representada por _____, inscrito no CPF/MF nº _____, residente e domiciliado em _____.

III) FUNDAMENTO LEGAL DA ADJUDICAÇÃO: A presente adjudicação decorre da licitação na modalidade de Tomada de Preço nº 25/2017 – CASAL, devidamente homologado pelo Senhor Diretor Presidente da CASAL, conforme consta Processo Administrativo Protocolo nº 6137/2017, C.I.Nº 75/2017 – GESEA, S.C. nº 18982, em estrita observância à Lei nº 8.666/1993, Lei Complementar nº 123/2006, obrigando as partes de acordo com as cláusulas e condições a seguir expressas.

1. CLÁUSULA PRIMEIRA – DO OBJETO: Constitui o objeto desta Tomada de Preços, contratação de empresa de engenharia especializada na tecnologia de reparo, reforço e proteção de estruturas em concreto armado, para executar os serviços de recuperação do reservatório R-04, situado em Maceió/Alagoas, mediante condições contidas no Projeto Básico, anexo a este Edital e na Lei nº 8.666/1993 e suas alterações e Lei Complementar nº 123/2006 e suas alterações.

1.1. Para todo e qualquer efeito jurídico, constituem partes integrantes e indissociáveis do presente contrato, independentemente de transcrição, os seguintes documentos:

- a) Edital da Tomada de Preços nº 25/2017 – CASAL, e seus anexos, nestes incluso o Projeto Básico, e em caso de eventual contradição deverá ser consultada a Administração Pública para se manifestar.
- b) Proposta Comercial da **CONTRATADA**.

2. CLÁUSULA SEGUNDA – DO VALOR E DOS RECURSOS: O presente contrato tem seu valor total fixado em R\$ _____ (_____).

2.1. Fica expressamente estabelecido que os preços propostos pela **CONTRATADA** incluem todos os custos diretos e indiretos, requeridos para execução dos serviços objeto deste instrumento.

2.2. Os preços contratados são fixos e reajustáveis durante o período de vigência do contrato.



ESTADO DE ALAGOAS
COMPANHIA DE SANEAMENTO DE ALAGOAS

2.3. As despesas decorrentes deste contrato terão a seguinte classificação orçamentária:

UNIDADE ORÇAMENTÁRIA 132.200 – UN FAROL
GRUPO DE DESPESA 600.000 – ABASTECIMENTO ÁGUA/ESGOTO SANITÁRIO
RUBRICA 616.612 – AMPLIAÇÃO E MELHORIA DE SISTEMAS

3. CLÁUSULA TERCEIRA – DA GARANTIA: A CONTRATADA fica obrigada a apresentar na assinatura do Contrato, Garantia dos serviços a executar, no percentual de 5% (cinco por cento), sobre o valor dos serviços contratados, podendo optar por uma das seguintes modalidades de Garantia:

- a) Dinheiro;
- b) Seguro-garantia;
- c) Fiança bancária.

3.1. A garantia será entregue a CPL/CASAL, que emitirá um recibo declaratório do seu recebimento. A garantia recebida pela CPL será encaminhada, a original para a Superintendência Financeira e Contábil para arquivo, uma cópia para o Gestor do Contrato e outra cópia será anexada ao processo administrativo.

3.2. A garantia será devolvida ao final do contrato, sendo que a garantia em dinheiro será devolvida corrigida monetariamente pela TR.

3.3. A garantia deve ter o seu valor atualizado sempre que o valor do contrato seja alterado através de reajuste/repactuação/acréscimos.

4. CLÁUSULA QUARTA – DA VIGÊNCIA, DO PRAZO DE EXECUÇÃO E DA PRORROGAÇÃO: O prazo de vigência do Contrato é de 150 (cento e cinquenta) dias, a contar da assinatura da Ordem de Serviço expedida pela CASAL.

4.1. O prazo de execução dos serviços contratados é de 120 (cento e vinte) dias a partir da data de assinatura da ordem de serviço.

4.2. O Contrato poderá ser prorrogado até que se conclua os serviços ora contratados.

5. CLÁUSULA QUINTA – DOS ACRÉSCIMOS: Os preços contratados são fixos e irremovíveis durante o período de sua vigência.

5.1. O contrato pode ter acréscimos ou supressões até 50% (cinquenta por cento) do valor atualizado do contrato.

6. CLÁUSULA SEXTA – DO PAGAMENTO: O valor da Nota Fiscal Fatura deverá corresponder aos serviços executados durante o mês, conforme o quantitativo apurado pelo Gestor do Contrato e Cronograma Físico e Financeiro, Anexo II deste Contrato.

6.1. O pagamento será procedido após apresentação da Nota Fiscal Fatura protocolada e devidamente conferida e atestada pelo gestor do Contrato, contando-se o prazo de 30 (trinta) dias a partir do seu lançamento no sistema de controle de pagamento da CASAL.

6.2. A CONTRATADA quando do faturamento deverá apresentar, ao gestor do Contrato, os seguintes documentos, com data de validade atualizada:

- a) Certidão Negativa de Débito do INSS;
- b) Certidão Negativa de Débito do FGTS;
- c) Certidão Negativa atualizada de Débito junto as Fazendas Federal, Estadual e Municipal;
- d) Certidão Negativa de Débitos Trabalhistas – CNDT.

6.3. A não apresentação dos documentos acima elencados, ao gestor do Contrato, no prazo de 30 (trinta) dias, ensejará a rescisão deste contrato.

6.4. Nenhum pagamento será feito sem que a CONTRATADA tenha recolhido o valor da multa eventualmente aplicada.

6.5. A emissão antecipada do documento fiscal não implicará adiantamento para pagamento da



ESTADO DE ALAGOAS
COMPANHIA DE SANEAMENTO DE ALAGOAS

obrigação. Havendo erro na Nota Fiscal a mesma será devolvida à CONTRATADA.

6.6. Qualquer irregularidade que impeça a liquidação da despesa será comunicada à contratada, ficando o pagamento pendente até que se providenciem as medidas saneadoras, não acarretando ônus para a CASAL.

Os pagamentos serão efetuados através de depósito bancário em conta corrente da CONTRATADA:

Banco Agência C/C

6.7. No caso de pagamento não efetuado no prazo estabelecido, o valor em atraso será corrigido pelo Índice Nacional de Preços ao Consumidor Amplo – IPCA, desde do inadimplemento até a data do efetivo pagamento.

7. CLÁUSULA SÉTIMA – DO TRANSPORTE: Por força deste instrumento, a **CONTRATADA** fica obrigada a utilizar no transporte de pessoal alocado para realização dos serviços objeto deste contrato, veículo adequado, devidamente identificado com nome de fantasia ou razão social da **CONTRATADA**, identificando também o referido veículo com a informação “**A SERVIÇO DA CASAL**”.

8. CLÁUSULA OITAVA – DA MÃO DE OBRA: A mão-de-obra necessária à execução dos serviços será de única e exclusiva responsabilidade da **CONTRATADA**, a quem compete arcar com as despesas decorrentes dos impostos, taxas, salários, encargos sociais e trabalhistas e o seguro do pessoal utilizado nos serviços aqui contratados.

8.1. A **CONTRATADA** se compromete a somente utilizar nos serviços deste Contrato, pessoal amparado pela Legislação Trabalhista e Previdenciária em vigor.

8.2. A direção geral dos serviços caberá ao profissional habilitado, na forma da Legislação em vigor.

8.3. Os profissionais utilizados na execução dos serviços devem possuir experiência, idoneidade moral e técnica, bem como deverão permanecer no local de serviço durante as horas normais de trabalho, além de estarem habilitados a prestar esclarecimentos sobre os serviços às pessoas credenciadas pela CASAL, bem como devem se apresentar para o trabalho devidamente fardados, portando crachá de identificação com fotografia e utilizando os equipamentos de proteção individual - EPI'S.

8.4. Os profissionais indicados para fins de comprovação da capacidade técnico-operacional deverão participar do serviço objeto da licitação, admitindo-se suas substituição por profissionais de experiência equivalente ou superior, desde que aprovada pela CASAL.

9. CLÁUSULA NONA – DA EXECUÇÃO E DAS ESPECIFICAÇÕES TÉCNICAS: Os serviços a serem executados deverão obedecer o disposto no Projeto Básico, que integra o presente contrato, independentemente de transcrição. Caso surjam condições muito específicas não abordadas deve-se preferencialmente, seguir as recomendações estabelecidas pelas Normas Brasileiras ou ainda as próprias da CASAL.

9.1. Todas as normas de segurança do trabalho deverão ser utilizadas em todos os serviços durante todo decorrer do serviço.

9.2. A contratada não poderá alegar, em hipótese alguma, como justificativa ou defesa, por qualquer razão, desconhecimento, incompreensão, dúvidas ou esquecimentos das cláusulas e condições destas Especificações e do Contrato, bem como de tudo o que estiver contido no Projeto, nas Normas, Especificação e Métodos da ABNT - Associação Brasileira de Normas Técnicas e da CASAL - Companhia de Saneamento de Alagoas.

9.3. A condução da obra ficará a cargo de pelo menos um engenheiro registrado no CREA. Deverá esse engenheiro ser auxiliado em cada frente de trabalho por um encarregado devidamente habilitado.

9.4. A **CONTRATADA** não poderá executar qualquer serviço que não seja autorizado pela **FISCALIZAÇÃO**, salvo os eventuais de emergência.



ESTADO DE ALAGOAS
COMPANHIA DE SANEAMENTO DE ALAGOAS

9.5. O conjunto das especificações técnicas à seguir procura contemplar todas as situações que devem ocorrer quando da execução dos serviços:

9.6. SERVIÇOS

9.7. Patologias

9.8 Recuperação estrutural

9.8.1. Inspeção da superfície:

9.8.2. Escolha dos materiais de reparo;

9.8.3. Delimitação do reparo;

9.8.4. Abertura da região de reparo;

9.8.5. Preparo do reparo;

9.8.6. Execução do reparo;

9.9. Tratamento de fissuras e trincas

9.10. Tratamento de regiões com deslocamento de concreto

9.11. Tratamento de regiões com corrosão de armadura

9.12. Outros serviços

10. CLÁUSULA DÉCIMA – DO RECEBIMENTO DA OBRA: 10.10 recebimento provisório e definitivo da Obra será realizado conforme norma de recebimento de obras e serviços de engenharia, RD 001/2016 de 19/01/2016, atendendo também ao que prescreve o art. 73 da lei nº 8.666/93.

10.1. As obras e serviços de engenharia serão recebidos provisoriamente, pelo responsável por seu acompanhamento e fiscalização, mediante Relatório Final da Obra (Anexo III da Resolução de Diretoria nº 001/2016 de 19/01/2016), assinado pelas partes em até 15 (quinze) dias da comunicação escrita do contratado, conforme alínea a, do inciso primeiro do art.73 da Lei 8.666/93.

10.2. As obras e serviços de engenharia serão recebidos definitivamente, pela Comissão de Recebimento de Obras e Serviços de Saneamento - CROSS, até o prazo máximo de observação ou vistoria de 90 (noventa) dias, salvo em casos excepcionais devidamente justificados, conforme § 3º do art. 73 da Lei 8.666/93; Mediante elaboração do Relatório Técnico para o Recebimento de Obra/Serviço para Operacionalização dos Sistemas (Anexo II da Resolução de Diretoria nº 001/2016 de 19/01/2016).

10.3.. Deverão ser observados os requisitos e critérios para o recebimento dos sistemas pela CASAL (período de operação compartilhada), onde para sistemas de abastecimento de água o período será de 90 (noventa) dias. Este período poderá ser excepcionalmente prorrogado desde que devidamente justificado.

10.4. Para o recebimento da obra deverão ser adotados os seguintes procedimentos:

- a. Solicitar o Recebimento da Obra;
- b. Tomar ciência da documentação necessária ao Recebimento do Sistema (Anexo IV da Resolução de Diretoria nº 001/2016 de 19/01/2016);
- c. Providenciar a complementação/correção da documentação, se for o caso, e conforme orientação da SUNEI/SUNEC;
- d. Obedecer à todas as cláusulas do Termo de Compromisso de Operação Compartilhada (Anexo VI da Resolução de Diretoria nº 001/2016 de 19/01/2016);
- e. Emitir Termo de Entrega da Obra para a CASAL.

11. CLÁUSULA DÉCIMA PRIMEIRA – DA FISCALIZAÇÃO: A fiscalização do contrato será exercida pelo funcionário Jair James Costa Junior, mat. 2478, Coordenador técnico da Unidade de Negócio do Farol-Engenheiro Civil, denominado FISCAL. Telefone: (82) 3315 3157/ (82) 98883 7650. Email: jair.costa@casal.al.gov.br.

11.1. O fiscal possui funções específicas para melhor desenvolver seu trabalho sendo necessário atender aos seguintes requisitos mínimos:



ESTADO DE ALAGOAS
COMPANHIA DE SANEAMENTO DE ALAGOAS

- a) Ter conhecimento prévio de sua competência e atuação (art. 67 da Lei 8.666/93) de modo que seja responsável pela execução de atividades e/ou pela vigilância e garantia da regularidade e adequação dos serviços;
 - b) O fiscal deverá possuir em suas mãos a cópia de todo o processo licitatório, principalmente do projeto básico e do projeto executivo, a partir de onde poderá vigiar/sindicar/atestar toda a atividade exercida;
 - c) Ter pleno conhecimento dos termos contratuais que irá fiscalizar, principalmente de suas cláusulas, assim como das condições constantes do edital e seus anexos para permitir ao fiscal concluir que, durante a execução, o objeto está sendo executado conforme o contratado, ou então, para poder exigir essa correta execução;
 - d) Conhecer e reunir-se com o preposto da CONTRATADA (arts. 38 e 109 da Lei 8.666/93) com a finalidade de definir e estabelecer as estratégias da execução do objeto, bem como traçar metas de controle, fiscalização e acompanhamento do contrato;
 - e) Exigir da CONTRATADA o fiel cumprimento de todas as condições contratuais assumidas, constantes das cláusulas e demais condições do Edital da Licitação e seus anexos, planilhas, cronogramas etc;
 - f) Comunicar à Administração a necessidade de alterações do quantitativo do objeto ou modificação da forma de sua execução, em razão do fato superveniente ou de outro qualquer, que possa comprometer a aderência contratual e seu efetivo resultado;
 - g) Recusar serviço ou fornecimento irregular, não aceitando material ou serviço diverso daquele que se encontra especificado no edital e seus anexos;
 - h) Comunicar por escrito qualquer falta cometida pela CONTRATADA.
- 11.2.** Serão realizadas fiscalizações diárias por técnicos da CASAL visando acompanhar os serviços a serem executados pela CONTRATADA e observar se as atividades estão sendo desempenhadas de modo satisfatório.
- 11.3.** A fiscalização exercerá rigoroso controle em relação à quantidade, particularidade e qualidade na execução dos serviços, aplicando as penalidades previstas, quando não atendidas as respectivas disposições contratuais.
- 11.4.** Os serviços executados e não aprovados pela fiscalização deverão obrigatoriamente ser refeitos sem qualquer ônus para a CASAL.
- 11.5.** Todas as ordens dadas pela FISCALIZAÇÃO ao(s) engenheiro(s) condutor(es) da Supervisão da obra serão consideradas como se fossem dirigidas a CONTRATADA; de mesmo modo, todo e qualquer ato efetuado ou disposição tomada pelo(s) referido(s) engenheiro(s), ou ainda omissões de responsabilidade do(s) mesmo(s), serão consideradas para todo e qualquer efeito como tendo sido da CONTRATADA.
- 11.6.** Ficam reservados a FISCALIZAÇÃO o direito e a autoridade para resolver todo e qualquer caso singular, duvidoso, omissivo, não previsto no Contrato, nas Especificações, no Projeto Básico, no Projeto Executivo e em tudo o mais que de qualquer forma se relacione ou venha a se relacionar, direta ou indiretamente, com a obra em questão e seus complementos.
- 11.7.** A FISCALIZAÇÃO terá plena autoridade para suspender, por meios amigáveis ou não, os serviços da obra, total ou parcialmente, sempre que julgar conveniente por motivo técnico, de segurança, disciplinar ou outros. Em todos os casos, os serviços só poderão ser reiniciados por outra ordem da FISCALIZAÇÃO.
- 11.8.** A descrição e o detalhamento da FISCALIZAÇÃO encontram-se no Projeto Básico, parte integrante deste instrumento, independente de transcrição.

12. CLÁUSULA DÉCIMA SEGUNDA – DA GESTÃO: Por força deste instrumento, fica determinado que o A gestão do contrato será exercida pelo funcionário Paulo Piramar Dantas Correa, mat. 1635, Gerente da Unidade de Negócio do Farol - Engenheiro Sanitarista e Ambiental, denominado GESTOR. Telefone:



ESTADO DE ALAGOAS
COMPANHIA DE SANEAMENTO DE ALAGOAS

(82) 3315 3157 / (82) 988837588. Email: paulo.piramar@casal.al.gov.br.

12.1. Conforme preconiza o artigo 66 da Lei 8.666/93, contrato deverá ser executado fielmente pelas partes, de acordo com as cláusulas estabelecidas e as normas constantes da citada lei, respondendo cada qual pelas consequências de sua inexecução total ou parcial.

12.2. Fica estabelecido que na ausência do empregado acima nominado, por qualquer motivo, a gestão do presente Contrato será indicada através de nomeação por parte do Vice-Presidente de Gestão de Engenharia.

12.3. As atribuições do gestor de contrato:

- a) Controlar o prazo de vigência do instrumento contratual sob sua responsabilidade, e encaminhar a solicitação de prorrogação;
- b) Verificar se a entrega de materiais, execução de obras ou a prestação de serviços será cumprida integral ou parceladamente;
- c) Anotar em formulário próprio todas as ocorrências relacionadas com a execução do contrato, determinando o que for necessário à regularização das faltas ou defeitos observados;
- d) Atestar as notas fiscais encaminhadas à unidade competente para pagamento;
- e) Comunicar à unidade competente, formalmente, irregularidades cometidas passíveis de penalidade, após os contatos prévios com a contratada;
- f) Solicitar à unidade competente esclarecimentos de dúvidas relativas ao contrato sob sua responsabilidade;
- g) Acompanhar o cumprimento, pela contratada, do cronograma físico-financeiro;
- h) Estabelecer prazo para correção de eventuais pendências na execução do contrato e informar à autoridade competente ocorrências que possam gerar dificuldades à conclusão da obra ou em relação a terceiros;
- i) Encaminhar à autoridade competente eventuais pedidos de modificações no cronograma físico-financeiro, substituições de materiais e equipamentos, formulados pela contratada.

13. CLÁUSULA DÉCIMA TERCEIRA – DAS OBRIGAÇÕES DA CONTRATADA: A Contratada tem a obrigação de manter durante toda a execução do Contrato as mesmas condições de compatibilidade de habilitação e qualificação exigidas na licitação e por ele assumidas.

13.2. Não transferir a outrem, no todo ou em parte, o presente contrato, sem prévia e expressa anuência do CONTRATANTE.

13.3. Substituir o material/equipamento fornecido e/ou refazer o serviço em desacordo com as características e especificações exigidas, sem ônus para a CONTRATANTE.

13.4. Sujeitar-se a fiscalização por parte da CONTRATANTE, prestando todos os esclarecimentos necessários, atendendo as reclamações formuladas e cumprindo todas as orientações, do mesmo, visando o fiel desempenho das atividades.

13.5. A CONTRATADA estará obrigada a satisfazer aos requisitos e atender a todas as exigências e condições a seguir estabelecidas no edital, bem como todos os requisitos constantes no presente projeto básico e executivo.

13.6. A CONTRATADA deverá apresentar ao gestor do contrato, no prazo de 15 dias após a assinatura do contrato, a Anotação de Responsabilidade Técnica - ART referente ao serviço que será executado, contendo na mesma todos os dados referentes ao contrato.

13.7. A CONTRATADA deverá apresentar ao gestor do contrato a Licença Ambiental e registro da obra no município no prazo de 30 (trinta) dias após a assinatura do contrato.

13.8. Todos os estudos necessários para a obtenção das licenças são de responsabilidade da CONTRATADA.



ESTADO DE ALAGOAS
COMPANHIA DE SANEAMENTO DE ALAGOAS

13.9. Modificações: Toda e qualquer modificação introduzida nos projetos, detalhes, especificações, inclusive acréscimos, somente serão admitidos com expressa autorização da FISCALIZAÇÃO, e prévio conhecimento do autor do Projeto Técnico de Engenharia.

13.10. Divergências: Em qualquer caso de discrepância nos números, cotas, desenhos ou especificações, o assunto deverá imediatamente ser submetido ao(s) Autor(es) do(s) Projeto(s), ouvida, anteriormente, a FISCALIZAÇÃO.

13.11. Danos e Avarias: É de inteira responsabilidade da CONTRATADA reparar quaisquer danos e / ou avarias em decorrência da execução da obra, causados a serviços já realizados na própria obra bem como terrenos e/ou prédios vizinhos e /ou terceiros, e/ou a veículos.

13.12: A CONTRATADA envidará todos os esforços no sentido de não perturbar a vizinhança com poeiras, odores ou ruídos excessivos, principalmente em função das características dos diversos edifícios hospitalares próximos à construção.

13.13: Obrigações Legais: Todas as obrigações ou encargos previstos na Legislação Trabalhista e da Previdência Social deverão ser providenciados e pagos pela CONTRATADA, incluindo licenças, taxas, impostas, seguras etc. Igualmente, os registros no CREA-AL e na Prefeitura Municipal, e/ou quaisquer outros órgãos do Estado, Município, ou quaisquer outros que se fizerem necessários à normalização da construção, serão obrigação da CONTRATADA.

13.14. Sanções: Em caso de não estarem os trabalhos sendo conduzidos perfeitamente de acordo com este documento, com os desenhos, detalhes, especificações e instruções fornecidas pela FISCALIZAÇÃO, ou, de modo geral com as regras da arte e técnica de construir, poderá, além das sanções previstas no CONTRATO, solicitar a demolição e reconstrução total ou parcial dos trabalhos defeituosos o que será realizado às expensas da CONTRATADA.

13.15. Cadastro de Obra: Após a conclusão da obra a CONTRATADA deverá fornecer (AS BUILT) como foi construída a obra, seguindo padrão de cadastro técnico da CASAL, entregue em três vias no formato DXF em CD-ROM.

13.16. Os desenhos técnicos serão elaborados na escala de 1:100 (um para cem) ou na escala de 1:50 (um para cinquenta a depender da magnitude da área. Os desenhos técnicos devem ter no máximo o formato A-1 (594 x 841) mm, obedecendo sempre as dimensões prescritas pela Associação Brasileira de Normas Técnica-ABNT.

13.17. Entrega de Obra: O recebimento provisório e definitivo da Obra será realizado conforme norma de recebimento de obras e serviços de engenharia, RD 001/2016 de 19/01/2016, atendendo também ao que prescreve o art. 73 da lei nº 8.666/93.

13.18. As obras e serviços de engenharia serão recebidos provisoriamente, pelo responsável por seu acompanhamento e fiscalização, mediante Relatório Final da Obra (Anexo III da Resolução de Diretoria nº 001/2016 de 19/01/2016), assinado pelas partes em até 15 (quinze) dias da comunicação escrita do contratado, conforme alínea a, do inciso primeiro do art.73 da Lei 8.666/93.

13.19. As obras e serviços de engenharia serão recebidos definitivamente, pela Comissão de Recebimento de Obras e Serviços de Saneamento - CROSS, até o prazo máximo de observação ou vistoria de 90 (noventa) dias, salvo em casos excepcionais devidamente justificados, conforme § 3º do art. 73 da Lei 8.666/93; Mediante elaboração do Relatório Técnico para o Recebimento de Obra/Serviço para Operacionalização dos Sistemas (Anexo II da Resolução de Diretoria nº 001/2016 de 19/01/2016).

13.20. Deverão ser observados os requisitos e critérios para o recebimento dos sistemas pela CASAL (período de operação compartilhada), onde para sistemas de abastecimento de água o período será de 90 (noventa) dias. Este período poderá ser excepcionalmente prorrogado desde que devidamente justificado.

13.21. Para o recebimento da obra deverão ser adotados os seguintes procedimentos:

- a. Solicitar o Recebimento da Obra;



ESTADO DE ALAGOAS
COMPANHIA DE SANEAMENTO DE ALAGOAS

- b. Tomar ciência da documentação necessária ao Recebimento do Sistema (Anexo IV da Resolução de Diretoria nº 001/2016 de 19/01/2016);
- c. Providenciar a complementação/correção da documentação, se for o caso, e conforme orientação da SUNEC/SUNEI;
- d. Obedecer à todas as cláusulas do Termo de Compromisso de Operação Compartilhada (Anexo VI da Resolução de Diretoria nº 001/2016 de 19/01/2016);
- e. Emitir Termo de Entrega da Obra para a CASAL.

14. CLÁUSULA DÉCIMA QUARTA – DAS OBRIGAÇÕES DA CONTRATANTE: A CONTRATANTE deve:

14.1. Fornecer à Contratada os Procedimentos, Normas, Padrões e Especificações necessários à correta execução dos serviços.

14.2. Fornecer os desenhos técnicos em meio digital (CD) através da Comissão Permanente de Licitação – CPL, mediante solicitação da licitante e critérios determinados pela mesma comissão.

14.3. Esclarecer toda e qualquer dúvida com referência à execução dos serviços, de imediato, se possível, quando solicitado verbalmente, ou no prazo máximo de 03 (três) dias úteis, quando oficializado por escrito.

14.4. Comunicar à Contratada, com antecedência de 72 (setenta e duas) horas, para os devidos ajustes, qualquer alteração desde que esta não implique em aumento de custos para a Contratada.

14.5. Intervir junto a outros órgãos, a fim de agilizar as autoridades dos serviços, caso estas sejam necessárias.

14.6. Emitir o Boletim de Medição dos serviços executados mensalmente, efetuando o pagamento dos mesmos até o 30º (trigésimo) dia útil subsequente à conformação das Notas Fiscais.

14.7. Abrir o “Livro de Ocorrências” e registrar todos os fatos relevantes acontecidos durante a vigência do contrato, principalmente aqueles que prejudiquem direta ou indiretamente a qualidade e a efetividade dos serviços.

15. CLÁUSULA DÉCIMA QUINTA – DAS PENALIDADES: A recusa injusta da licitante contratada em efetivar os serviços ora licitados no prazo estipulado neste instrumento, caracteriza descumprimento da obrigação assumida, sujeitando-a a suspensão de participar em licitação e de contratar com a CASAL, durante 02 (dois) anos.

15.1. Pela inexecução total, parcial ou inadequada das obrigações assumidas pela CONTRATADA, poderão ser aplicadas as seguintes sanções, não cumulativas, assegurando o direito de defesa prévia por 05 (cinco) dias úteis;

- a) ADVERTÊNCIA, por escrito, pela inexecução parcial do contrato, pelo cumprimento irregular das cláusulas contratuais, pela paralisação da prestação dos serviços;
- b) MULTA de 2% (dois por cento) sobre o valor da fatura mensal, limitada, por sua vez de incidência, a 10% (dez por cento) do valor global do contrato;
- c) IMPEDIMENTO DE CONTRATAR com a Administração, por prazo não superior a 02 (dois) anos.

15.2. Na hipótese de o contratado incorrer em multa, esta deverá ser paga dentro do prazo máximo de 15 (quinze) dias a contar do recebimento da notificação ou do não acolhimento da defesa, sob pena de a CASAL descontar o respectivo valor nos pagamentos vincendos.

16. CLÁUSULA DÉCIMA SEXTA – DA RESCISÃO O presente Contrato poderá ser rescindido, independentemente de notificação judicial, a critério da Diretoria da CASAL, sem que a CONTRATADA, tenha direito a qualquer indenização, salvo o pagamento dos serviços que estiverem regulares e efetivamente executados, ocorrendo quaisquer das seguintes hipóteses:

- a) Infringência de qualquer Cláusula deste Contrato;
- b) Em caso de falência ou concordata da CONTRATADA;



ESTADO DE ALAGOAS
COMPANHIA DE SANEAMENTO DE ALAGOAS

c) Se este Contrato for cedido ou transferido no todo ou em parte, sem prévia autorização escrita da CASAL.

16.1. O presente Contrato poderá ser rescindido também por acordo mútuo ou conveniência da CASAL.

16.2. A não obediência total ou parcial das obrigações assumidas pela contratada, assim como a não obediência às orientações emanadas da fiscalização, ensejará na rescisão do contrato, observando o exposto nos Artigos 78 a 81 da Lei nº 8.666/1993, e encaminhamento do processo à Diretoria da CASAL, para as providências que se fizerem necessárias.

17. CLÁUSULA DÉCIMA SÉTIMA – DOS CASOS OMISSOS: Os casos omissos ou situações não explicitadas serão decididas pelas partes, segundo as disposições contidas na Lei 8666/93, suas alterações e demais regulamentos e normas administrativas federais e estaduais, que fazem parte integrante deste contrato, independentemente de transcrição.

18. CLÁUSULA DÉCIMA OITAVA – DO FORO: As partes elegem o Foro da Comarca de Maceió/AL, que prevalecerá sobre qualquer outro, por mais privilegiado que seja para dirimir quaisquer dúvidas oriundas do presente Contrato.

E, por estarem assim justos e contratados, firmam o presente contrato em 02 (duas) vias de igual teor e forma na presença das testemunhas, que subscrevem depois de lido e achado conforme para a produção dos seus jurídicos e legais efeitos.

Maceió, ____ de _____ de 2017.

TESTEMUNHAS:

NOME E CPF

NOME E CPF

DIRETOR PRESIDENTE/CASAL

VICE-PRESIDENTE DE GESTÃO DE ENGENHARIA

Representante
P/ CONTRATADA

Casal
Companhia de Saneamento de Alagoas