



**ESTADO DE ALAGOAS
COMPANHIA DE SANEAMENTO DE ALAGOAS**

Senhor Licitante,

Solicito a V.S^a. preencher o protocolo de entrega de edital abaixo, remetendo-o a Pregoeira, por meio do e-mail cpl@casal.al.gov.br.

A não remessa de recibo exime o (a) Pregoeiro (a) da comunicação de eventuais retificações ocorridas no instrumento convocatório, bem como, de quaisquer informações adicionais.

O edital será publicado no Diário Oficial do Estado de Alagoas, no site da CASAL - www.casal.al.gov.br - onde o licitante interessado faz um cadastro e através de senha individual acessa o Edital, estando disponível apenas para consulta na sala da Comissão Permanente de Licitações – CPL/CASAL, situada a Rua Barão de Atalaia, 200, Centro, Maceió/AL, no horário das 08:00 às 11:00 horas e das 14:00 às 17:00 horas, onde os licitantes poderão colher informações sobre o certame. Pedidos de esclarecimentos e outras informações podem ser solicitados através do email cpl@casal.al.gov.br

Maceió (AL), 12 de janeiro de 2016.

Rosalva Medeiros Aleluia de Barros
Pregoeira



**ESTADO DE ALAGOAS
COMPANHIA DE SANEAMENTO DE ALAGOAS**

PREGÃO PRESENCIAL N.º 06/2015 – CASAL – 18/02/2016 – 09:00h (Horário local)

A CONTRATAÇÃO DE EMPRESA DE ENGENHARIA PARA EXECUTAR OS SERVIÇOS DE RECUPERAÇÃO ESTRUTURAL E ELIMINAÇÃO DOS PONTOS DE VAZAMENTO EXISTENTES NO RESERVATÓRIO APOIADO DE 1400 M³, NO POVOADO DE MOTA, NA CIDADE DE JACARÉ DOS HOMENS, EM ALAGOAS.

• EDITAL EXCLUSIVO PARA MICROEMPRESA (ME) E, EMPRESA DE PEQUENO PORTE (EPP) , CONFORME LEI COMPLEMENTAR Nº 123/2006 E LEI COMPLEMENTAR Nº 147/2014

PROTOCOLO DE ENTREGA DO EDITAL

RAZÃO SOCIAL:
C.N.P.J. N.º
ENDEREÇO:
CEP CIDADE / ESTADO
TELEFONE: FAX
E-MAIL:
NOME DE PESSOA PARA CONTATO:

RESPONSÁVEL PELO RECEBIMENTO DA EDITAL:
R. G. N.º e / ou CPF N.º
ENDEREÇO:
CEPCIDADE / ESTADO
TELEFONE: FAX
E-MAIL:

Recebemos, através do site www.casal.al.gov.br, cópia do instrumento convocatório acima identificado.

Maceió / Alagoas de de 2015.

.....
Assinatura



**ESTADO DE ALAGOAS
COMPANHIA DE SANEAMENTO DE ALAGOAS**

EDITAL PREGÃO PRESENCIAL N.º 06/2015 – CASAL

A CONTRATAÇÃO DE EMPRESA DE ENGENHARIA PARA EXECUTAR OS SERVIÇOS DE RECUPERAÇÃO ESTRUTURAL E ELIMINAÇÃO DOS PONTOS DE VAZAMENTO EXISTENTES NO RESERVATÓRIO APOIADO DE 1400 M³, NO POVOADO DE MOTA, NA CIDADE DE JACARÉ DOS HOMENS, EM ALAGOAS



ESTADO DE ALAGOAS
COMPANHIA DE SANEAMENTO DE ALAGOAS

EDITAL DE PREGÃO PRESENCIAL N.º 06/2015 - CASAL

A CONTRATAÇÃO DE EMPRESA DE ENGENHARIA PARA EXECUTAR OS SERVIÇOS DE RECUPERAÇÃO ESTRUTURAL E ELIMINAÇÃO DOS PONTOS DE VAZAMENTO EXISTENTES NO RESERVATÓRIO APOIADO DE 1400 M³, NO POVOADO DE MOTA, NA CIDADE DE JACARÉ DOS HOMENS, EM ALAGOAS

PREÂMBULO

A COMPANHIA DE SANEAMENTO DE ALAGOAS - CASAL, Sociedade de Economia Mista Estadual, vinculada à Secretaria de Estado de Infraestrutura, sediada na Rua Barão de Atalaia, nº 200, Centro, Maceió/AL, CEP: 57020-510, inscrita no CNPJ/MF sob o nº. 12.294.708/0001-81, através do (a) Pregoeiro (a), instituído (a) pela Resolução de Diretoria n.º 008/2015, publicada no diário oficial do Estado de Alagoas, edição do dia 12 de junho de 2015, torna público para conhecimento dos interessados, que de acordo com o protocolo do processo administrativo nº 8328/2014 – CASAL, C. I. n.º 131/2015 – UNBL e, na forma da legislação pertinente a licitações e contratos administrativos, fará realizar no **dia 18/02/2016 às 09:00 horas** (horário local), na sala da Comissão Permanente de Licitações – CPL, situada à Rua Barão de Atalaia, nº 200, Centro, Maceió/AL, CEP: 57020-510, licitação na modalidade **PREGÃO PRESENCIAL N.º 06/2015**, do tipo menor preço global, objetivando a contratação de Empresa de Engenharia para executar os serviços de recuperação estrutural e eliminação dos pontos de vazamento existentes no reservatório apoiado de 1400 m³, no Povoado de Mota, na cidade de Jacaré dos Homens, em Alagoas; conforme especificado no Termo de Referência, neste Edital. **Edital exclusivo para Microempresa (ME) e, Empresa de Pequeno Porte (EPP)** e mediante condições contidas na Lei Federal n. 10.520 de 17 de julho de 2002, Decreto Estadual 3.548 de 01.01.2007, Decreto 5.450/2005 e Lei Complementar n.º 123/06, alterada pela Lei Complementar nº 147/2014, subsidiariamente pela Lei n. 8.666/93 e suas alterações estabelecidas nas Leis Federais 8.883/94 e 9.648/98.

1.0. DO OBJETO

1.1. A contratação de Empresa de Engenharia para executar os serviços de recuperação estrutural e eliminação dos pontos de vazamento existentes no reservatório apoiado de 1400 m³, no Povoado de Mota, na cidade de Jacaré dos Homens, em Alagoas; conforme especificado no Projeto Básico, neste Edital e mediante condições contidas na Lei Federal n. 10.520 de 17 de julho de 2002, Decreto Estadual 3.548 de 01.01.2007, Decreto 5.450/2005 e Lei Complementar n.º 123/06, subsidiariamente pela Lei n. 8.666/93 e suas alterações estabelecidas nas Leis Federais 8.883/94 e 9.648/98.

1.2. As Especificações Técnicas dos Serviços:

ITEM	DESCRIÇÃO DOS SERVIÇOS	unidade	quantidade
1	Mobilização e desmobilização de materiais, ferramentas e equipamentos.	%	5,00
2	Preparação do substrato com furação com martetele 3kg e instalação de obturadores para injeção de Poliuretano hidro expansivo	m ²	52,0
3	Injeção de espuma de Poliuretano hidro expansivo e Gel de Poliuretano	litro	76,0
4	Fornecimento e aplicação de Pancrete mortar para recuperação e	kg	14,00



ESTADO DE ALAGOAS
COMPANHIA DE SANEAMENTO DE ALAGOAS

	selamento do concreto nas trincas e fissuras externas.		
5	Limpeza e retirada de vegetação no entorno do reservatório	m ²	400,0
6	Pintura em tinta acrílica do exterior do reservatório	m ²	368,0
7	Andaimes montados e forrados	m ²	368,0

1.3 - Preparação de superfície de concreto

1.4 - Limpeza das fissuras

1.5 - Tratamento da armadura corroída

1.6 - Reconstrução do concreto de cobertura

1.7 - Pintura

1.8 - Limpeza da Obra

1.9 - Equipamentos de Segurança

1.10. O valor de referencia para esta licitação é de R\$ 52.901,69 (cinquenta e dois mil, novecentos e um reais e sessenta e nove centavos).

2.0 DOS RECURSOS FINANCEIROS E DOTAÇÃO ORÇAMENTÁRIA

2.1. As despesas com os serviços, objeto desta licitação, correrão por conta do orçamento vigente e terão a seguinte classificação orçamentária:

Unidade Orçamentária11.102 – GEMTE

Grupo de Despesa300.000 – SERVIÇOS DE TERCEIROS.

Rubrica301.000 – CONSERV. MANUT. DE SISTEMA

3.0 DOS ANEXOS INTEGRANTES DO EDITAL

3.1 - São partes integrantes deste Edital:

ANEXO I – Termo de Referência

ANEXO II – Planilha e Cronograma Físico Financeiro;

ANEXO III – Modelos de Declarações de Habilitação, de Enquadramento como ME ou EPP e Empresa com Chancela no Termo de Abertura e/ou Termo de Encerramento, esta última com firma reconhecida em Cartório.

ANEXO IV – Minuta do contrato;

4.0 DA PARTICIPAÇÃO

4.1. Poderão participar desta licitação pessoas jurídicas no ramo de atividade econômica pertinente ao objeto deste edital, bem como, possuir os requisitos mínimos de qualificação exigidos no tópico 7.4 - da habilitação.

4.2. Não poderão participar as empresas ou instituições das quais participem, dirigentes ou servidores das entidades promotoras desta licitação, relacionadas no preâmbulo.

4.3. Não poderão participar as empresas ou instituições que se encontrem sob falência, concordata ou recuperação judicial, concurso de credores, dissolução, liquidação ou ainda, que tenham sido declaradas inidôneas ou estejam punidas com suspensão do direito de licitar com a administração pública.

4.4. Não poderão participar as empresas, inclusive suas filiais, que façam parte de um mesmo grupo econômico ou financeiro, e/ou empresas que tenham diretores, acionistas com mais de 5% de



ESTADO DE ALAGOAS
COMPANHIA DE SANEAMENTO DE ALAGOAS

participação, ou representantes legais comuns e as que dependam econômica ou financeiramente de outra empresa ou a subsidiem.

4.5. Não poderão participar desta licitação empresas que estejam inadimplentes com a fazenda pública estadual da sua sede e/ou filiais.

4.6. Não serão admitidas nesta licitação empresas que operem sob regime de consórcio, nem a subcontratação total ou parcial do fornecimento objeto deste pregão.

5.0 DO CREDENCIAMENTO

5.1. Cada licitante poderá nos atos do presente certame ter um único representante legal devidamente credenciado, mediante apresentação de um dos seguintes instrumentos, sempre acompanhados pela cópia autenticada do documento de identidade:

5.1.1. Procuração lavrada por instrumento público ou particular, com firma reconhecida, indicando a outorga de poderes na forma exigida, onde constem os poderes do outorgante, acompanhada do contrato social, ou estatuto, ou ato constitutivo, ou registro comercial, sugestão de modelo a seguir:

CREDENCIAMENTO

Através da presente, credenciamos o(a) Sr.(a), portador(a) da Cédula de Identidade nº. e CPF sob nº., a participar da licitação na modalidade Pregão Presencial nº 06/2015 - CASAL da Companhia de Saneamento de Alagoas - CASAL, na qualidade de REPRESENTANTE LEGAL, outorgando-lhe poderes para pronunciar-se em nome da empresa, bem como formular propostas, lances verbais e praticar todos os demais atos inerentes ao certame.

Local e data

Diretor ou Representante Legal

5.1.2. Documento idôneo que comprove a sua condição de sócio, gerente ou administrador da licitante e que declare os limites da sua atuação.

5.1.3. Declaração para Microempresa (**ME**) e, Empresa de Pequeno Porte (**EPP**), conforme Lei Complementar Nº 123/2006 e Lei Complementar Nº 147/2014.

5.2. Não será admitida a participação de um mesmo representante para mais de uma licitante.

5.3. A não apresentação ou a incorreção do documento de credenciamento não impedirá o proponente de entregar os envelopes de proposta e de habilitação, mas o impedirá de manifestar-se no certame.

5.4. O representante responsabilizar-se-á pelos assuntos atinentes à participação da empresa neste procedimento licitatório, com poderes para formular ofertas e lances de preços e praticar todos os demais atos pertinentes ao certame.

5.5. Os documentos relativos ao credenciamento deverão ser apresentados antes do início do certame, **separadamente** dos envelopes “**PROPOSTA DE PREÇOS**” e “**DOCUMENTAÇÃO DE HABILITAÇÃO**”.

5.6 Juntamente com o credenciamento se fará a entrega da declaração nos termos do art. 4º, inciso VII, da Lei nº 10.520, de 17/07/2002, **separadamente** dos envelopes, de acordo com o modelo a seguir:



ESTADO DE ALAGOAS
COMPANHIA DE SANEAMENTO DE ALAGOAS

DECLARAÇÃO

Cumpre plenamente os requisitos de habilitação

(Nome da Empresa) _____, CNPJ nº _____,
sediada _____ (endereço completo), declara que cumpre plenamente os
requisitos de habilitação, nos termos do art. 4º, inciso VII, da Lei nº. 10.520, de 17/07/2002,
licitação modalidade Pregão Presencial nº 06/2015 - CASAL da Companhia de Saneamento de
Alagoas - CASAL, ciente das penalidades cabíveis.

Local e data

(Nome e assinatura do responsável pela proponente em papel timbrado da empresa)

OBS: No caso das **ME** e **EPP**, se tiver alguma restrição nos documentos fiscais, deverá constar na declaração que cumpre parcialmente os requisitos de habilitação e informar o motivo.

6.0. DO RECEBIMENTO DOS ENVELOPES

- 6.1.** A reunião, para recebimento e abertura dos envelopes contendo a proposta de preços e os documentos da habilitação, será pública, dirigida pela Pregoeira.
- 6.2.** No dia, local e hora marcados, antes do início da sessão, os interessados ou seus representantes legais deverão proceder ao respectivo credenciamento, nos termos deste Edital.
- 6.3.** Declarada aberta a sessão pela Pregoeira, não mais serão admitidos novos proponentes, dando-se início ao recebimento dos envelopes:
- 6.3.1.** Do envelope de proposta de preços (**ENVELOPE "A"**);
- 6.3.2.** Do envelope de documentação para habilitação (**ENVELOPE "B"**).
- 6.4.** A indicação nos envelopes, caso esteja incompleta ou com algum erro de transcrição, desde que não cause dúvida quanto ao seu conteúdo ou não atrapalhe o andamento do processo, não será motivo para exclusão do procedimento licitatório.
- 6.5.** Qualquer motivação dos interessados contra ofertas e documentos apresentados pelos licitantes deverá ser feita nesta reunião, exclusivamente pelo representante legal credenciado para apresentar as empresas em nome das quais pretendam registrar a impugnação.
- 6.6.** As propostas de preços e os documentos de habilitação deverão ser rubricados pelos licitantes presentes, bem como pela Pregoeira e pela Equipe de Apoio.

7.0 DOS PROCEDIMENTOS DE APRESENTAÇÃO DA PROPOSTA E DOS DOCUMENTOS

7.1. APRESENTAÇÃO DOS ENVELOPES

- 7.1.1.** Os envelopes, devidamente lacrados, deverão ser entregues pelo representante credenciado de cada licitante no dia, hora e local indicados no preâmbulo deste edital.
- 7.1.2.** Os envelopes deverão conter o nome e o endereço da licitante e o seguinte endereçamento:
- 7.1.2.1. ENVELOPE "A" – "PROPOSTA DE PREÇOS".**
COMPANHIA DE SANEAMENTO DE ALAGOAS – CASAL.
PREGÃO PRESENCIAL N.º 06/2015 – CASAL.
DIA 16/02/2016 ÀS 09:00 HS (HORÁRIO LOCAL).

OBJETO: A contratação de Empresa de Engenharia para executar os serviços de recuperação estrutural e eliminação dos pontos de vazamento existentes no reservatório apoiado de 1400 m³, no Povoado de Mota, na cidade de Jacaré dos Homens, em Alagoas, conforme especificado no Termo de Referência, neste Edital e mediante condições contidas na Lei Federal n. 10.520 de 17 de julho de 2002, Decreto Estadual 3.548 de 01.01.2007, Decreto 5.450/2005 e Lei Complementar n.º



ESTADO DE ALAGOAS
COMPANHIA DE SANEAMENTO DE ALAGOAS

123/06, subsidiariamente pela Lei n. 8.666/93 e suas alterações estabelecidas nas Leis Federais 8.883/94 e 9.648/98.

7.1.2.2. - ENVELOPE “B” – “DOCUMENTOS DE HABILITAÇÃO”.
COMPANHIA DE SANEAMENTO DE ALAGOAS – CASAL.
PREGÃO PRESENCIAL N.º 06/2015 – CASAL.
DIA 18/02/2016 ÀS 09:00 HS (Horário local).

OBJETO: A contratação de Empresa de Engenharia para executar os serviços de recuperação estrutural e eliminação dos pontos de vazamento existentes no reservatório apoiado de 1400 m³, no Povoado de Mota, na cidade de Jacaré dos Homens, em Alagoas, conforme especificado no Termo de Referencia, neste Edital e mediante condições contidas na Lei Federal n. 10.520 de 17 de julho de 2002, Decreto Estadual 3.548 de 01.01.2007, Decreto 5.450/2005 e Lei Complementar n.º 123/06, subsidiariamente pela Lei n. 8.666/93 e suas alterações estabelecidas nas Leis Federais 8.883/94 e 9.648/98.

7.2. DA APRESENTAÇÃO DA PROPOSTA DE PREÇOS

7.2.1. A proposta comercial deverá ser apresentada, no formato dos Anexos II deste edital, em 01 (uma) via em papel timbrado, assinada pelo representante legal da licitante, sem emendas, rasuras ou entrelinhas, no idioma português, ressalvada as expressões técnicas, e conter obrigatoriamente os seguintes componentes:

7.2.1.1. Descrição do serviço a ser executado, de acordo com o item 1.1 deste Edital;

7.2.1.2. Conter os preços mensal e anual, expressos em moeda nacional, reais-R\$, em algarismos e por extenso, prevalecendo o menor preço por extenso em caso de divergência;

7.2.1.3. Planilha de Custos e Cronograma Físico Financeiro, conforme Anexo II, com duas casas decimais, assinados pelo responsável técnico da empresa.

7.2.1.4. Declaração expressa da licitante de estar de acordo com todas as normas e condições deste pregão e seus anexos, conforme Anexo III, deste edital;

7.2.1.5. Indicação do prazo de validade da proposta, que será 60 (sessenta) dias contados da data de sua apresentação.

7.2.1.6. Indicação de que o prazo de pagamento será conforme o disposto neste instrumento convocatório.

7.2.1.7. Declaração da licitante de estarem incluídos nos preços todos os custos e despesas, incidentes na execução dos serviços, conforme Anexo II, deste edital;

7.2.1.8. Indicação da conta bancária da licitante (banco, agência e número da conta corrente), conforme Anexo III.

7.2.1.9. A licitante deve juntar declaração à proposta comercial, de que está apta a usufruir do tratamento favorecido estabelecido nos artigos 42 à 49 da lei complementar nº 123/2006 e Lei Complementar 147/2014. Declaração conforme modelo do Anexo V deste edital, acompanhada de documento expedido pela Junta Comercial ou se optante pelo simples nacional, documento expedido pela Receita Federal, comprovando a sua condição de Microempresa (**ME**) e, Empresa de Pequeno Porte (**EPP**) e Microempreendedor Individual (**MEI**).



ESTADO DE ALAGOAS
COMPANHIA DE SANEAMENTO DE ALAGOAS

- 7.2.1.** No sentido de facilitar o processo de avaliação das propostas, a licitante deverá apresentar sua proposta descrevendo as características do serviço na mesma sequência do especificado neste Edital e onde for aplicável;
- 7.2.2.** A CASAL se reserva o direito de auditar as informações sobre as características dos serviços executados pela licitante, através de diligências, pesquisas na Internet e/ou em outros materiais relacionados ao serviço.
- 7.2.3.** A omissão de qualquer despesa necessária à realização do objeto será interpretada como não existente ou já incluída nos preços, não podendo a licitante pleitear acréscimo após a entrega das propostas;
- 7.2.4.** Não serão aceitas propostas com quantidades inferiores às solicitadas nos Anexo II.
- 7.2.5.** Será desclassificada a proposta elaborada em desacordo com os termos deste Edital e seus Anexos ou que se opuser as quaisquer dispositivos legais vigentes.
- 7.2.6.** A apresentação da proposta implicará plena aceitação, por parte do licitante, das condições estabelecidas neste Edital e seus Anexos.
- 7.2.7.** Após a abertura das propostas não serão admitidos pedidos de cancelamento, retificação de preços ou de quaisquer outras condições oferecidas.

7.3 DO JULGAMENTO E DA CLASSIFICAÇÃO DAS PROPOSTAS DE PREÇOS

- 7.3.1.** Será (ão) classificada(s) pelo (a) Pregoeiro (a) a(s) proposta(s) de menor preço e as propostas com preços sucessivos e superiores em até 10% (dez por cento) relativamente à de menor preço.
- 7.3.2.** Quando não forem verificadas, no mínimo, três propostas escritas, nas condições do subitem anterior, será classificada a proposta de menor preço mais as 03 (três) melhores ofertas.
- 7.3.3.** No caso de empate entre 02 (duas) ou mais propostas iniciais, realizar-se-á o sorteio para definir a ordem da apresentação dos lances.
- 7.3.4.** Os licitantes classificados, conforme subitem **7.3.1.** ou **7.3.2.**, serão convocados individualmente para a apresentação de lances verbais, de forma sucessiva, de valores distintos e decrescentes, tendo como parâmetro o menor preço ofertado, iniciando-se pelo autor da proposta de maior preço, seguindo-se os demais em ordem decrescente de valor.
- 7.3.4.1.** A desistência em apresentar lance verbal, quando da convocação pelo (a) Pregoeiro (a), implicará exclusão do licitante da etapa de lances verbais e na manutenção do último preço apresentado pelo licitante, para efeito de ordenação das propostas, salvo para Micro e Pequenas Empresas, conforme as disposições da Lei Complementar n.º 123/06 e Lei Complementar 147/2014, que serão convocadas a apresentar lance inferior ao menor apresentado.
- 7.3.5.** Não poderá haver desistência dos lances ofertados, sujeitando-se o proponente desistente às penalidades constantes neste Edital.
- 7.3.6.** Não havendo mais interesse dos licitantes em apresentar lance verbal, será encerrada a etapa competitiva e serão ordenadas as ofertas, exclusivamente pelo critério de menor preço.
- 7.3.7.** O (a) Pregoeiro (a) examinará a aceitabilidade quanto ao objeto e valor apresentado pela primeira classificada, conforme definido neste Edital e seus Anexos, decidindo motivadamente a respeito, quando se recusar a aceitar o objeto ou o valor.
- 7.3.8.** Sendo aceitável a oferta, proceder-se-á a abertura do envelope de habilitação, para verificação de atendimento das condições habilitatórias do licitante.



**ESTADO DE ALAGOAS
COMPANHIA DE SANEAMENTO DE ALAGOAS**

7.3.9. Constatado o atendimento pleno às exigências editalícias, será declarada a licitante vencedora, sendo-lhe adjudicado o objeto deste Edital, pelo (a) Pregoeiro (a), caso não verificada a hipótese de recurso administrativo para o mesmo.

7.3.10. Se a oferta não for aceitável ou se o licitante não atender às exigências editalícias, o (a) Pregoeiro (a) examinará as ofertas subsequentes, na ordem de classificação, até a apuração de uma proposta que atenda ao Edital, caso em que o licitante será declarado vencedor e ao mesmo será adjudicado o objeto do presente certame, se não houver a interposição de recurso administrativo para o mesmo, conforme mesma regra do item **7.3.4.1.**

7.3.11. O (a) Pregoeiro (a) poderá negociar diretamente com o licitante para que seja obtido preço melhor, antes do encerramento da sessão.

7.3.12. Da reunião, lavrar-se-á ata, na qual serão registradas as ocorrências relevantes e que, ao final, será assinada pelo (a) Pregoeiro (a), pela equipe de apoio, e pelos licitantes presentes que desejarem.

7.3.13. Analisadas as propostas, verificando-se o descumprimento de requisitos estabelecidos no Edital, serão desclassificadas as que:

7.3.13.1. Forem elaboradas em desacordo com os termos deste Edital;

7.3.13.2. Apresentarem preços excessivos ou manifestamente inexequíveis, assim considerados aqueles que não venham a ter demonstrada sua viabilidade através de documentação que comprove que os custos dos insumos são coerentes com os de mercado;

7.3.13.3. Apresentarem preços irrisórios ou de valor zero;

7.3.13.4. Apresentarem proposta alternativa ou baseada na proposta de outros licitantes.

7.3.14. Em caso de divergência entre informações contidas em documentação impressa e na proposta específica, prevalecerão as primeiras.

7.3.15. Não se considerará qualquer oferta de vantagem não prevista no objeto deste Edital e seus Anexos.

7.3.16. Dos casos de empates:

7.3.16.1. Será realizado sorteio entre elas para que se identifique aquela que primeiro poderá apresentar nova proposta;

7.3.16.2. Na hipótese de não contratação nos termos previstos no subitem **7.3.16.2.**, o objeto será adjudicado em favor da proposta originalmente vencedora do certame.

7.3.17. O (a) Pregoeiro (a) na fase de julgamento poderá promover quaisquer diligências julgadas necessárias à análise das propostas e da documentação, devendo os licitantes atender as solicitações no prazo por ele estipulado, contado do recebimento da intimação.

7.3.18. O resultado do julgamento das propostas será divulgado através do Diário Oficial do Estado de Alagoas e meio eletrônico, na Internet.

7.3.19. Serão desclassificadas, as propostas que não atendam as exigências do ato convocatório da licitação, e as propostas com valores superiores aos limites estabelecidos (unitário e global) no Anexo II, parte integrante deste instrumento, ou com preços manifestamente inexequíveis, inteligência do art. 48 da lei 8.666/93).



**ESTADO DE ALAGOAS
COMPANHIA DE SANEAMENTO DE ALAGOAS**

7.4. DA HABILITAÇÃO

7.4.1. Para habilitação neste Pregão, a licitante deverá apresentar a seguinte documentação, em original ou cópia autenticada por tabelião de notas ou por empregado da CASAL lotado na Comissão Permanente de Licitação da CASAL até 01 (um) dia antes da realização da sessão pública. No caso do Licitante que optar por autenticação dos documentos por funcionários da Companhia de Saneamento do Estado de Alagoas – CASAL, lotado na Comissão Permanente de Licitação, deverá apresentar os mesmos perfeitamente legíveis juntamente com o original, para a referida autenticação até 01 (um) dia útil antes da realização da Licitação, no horário das 08:00 horas até às 11:00 horas e das 14:00 horas às 17:00 horas.

HABILITAÇÃO JURÍDICA

- a) Registro comercial.
- b) Declaração de inexistência de fato impeditivo para sua habilitação, conforme Anexo II deste edital;
- c) Declaração de que não possui em seu quadro de pessoal empregado(s) menor(es) de 18 (dezoito) anos em trabalho noturno, perigoso ou insalubre e menor de 16 (dezesesseis) em qualquer trabalho, salvo na condição de aprendiz, e somente a partir dos 14 (quatorze) anos, nos termos do inciso XXXIII do art. 7º da Constituição Federal de 1988 (Lei Federal nº 9.854/99), conforme ANEXO II deste Edital;

QUALIFICAÇÃO TÉCNICA

- a) Comprovação, através de atestados de experiência para desempenho de atividade pertinente e compatível em características, quantidades e prazos com o objeto deste Pregão Presencial. O(s) atestado(s) emitido(s) por pessoa Jurídica de direito público ou privado deverá (ão) ser acompanhado(s) da respectiva CAT (Certidão de Acervo Técnico) do CREA/CAU.
- b) A licitante quando apresentar acervo técnico de seu responsável técnico, deve comprovar que o mesmo faz parte de seu quadro de empregados, mediante apresentação de cópia autenticada do contrato de trabalho ou carteira profissional ou da ficha de registro de empregados que demonstrem a identificação profissional, onde conste o nome do profissional com a chancela do órgão competente. Quando se tratar de dirigente ou sócio da empresa licitante, tal comprovação será feita através de certidão da junta comercial ou certidão do CREA, devidamente atualizada. O acervo técnico do responsável técnico será, obrigatoriamente, comprovado pela respectiva CAT emitida pelo CREA;
- c) Certidão de Registro da empresa e de seus responsáveis técnicos junto ao Conselho Regional de Engenharia e Agronomia – CREA, atualizado, em observância ao art. 69 da Lei n.º 5.194/66, e art. 1º, inciso II da Resolução n.º 265/79 do CONFEA;
- d) Declaração de que dispõe dos equipamentos indispensáveis a execução dos serviços objeto desta licitação.
- e) Declaração assinada pelo profissional indicado para fins de comprovação da capacitação técnico-operacional, de que conhece o sistema de esgotamento sanitário, bem como das interferências e particularidades nas áreas diretamente afetadas pela execução do serviço.



**ESTADO DE ALAGOAS
COMPANHIA DE SANEAMENTO DE ALAGOAS**

f) Atestado técnico relevante, devidamente registrado na entidade profissional competente, que comprove que já executou serviços de recuperação estrutural em sistema de esgotamento sanitário ou sistema de abastecimento de água sem interrupção de seu funcionamento. O atestado deverá conter no mínimo as seguintes informações:

- a. Identificação da pessoa jurídica emitente;
- b. Nome e cargo do signatário;
- c. Objeto contratual;
- d. Prazo de execução dos serviços;
- e. Quantidade de serviços executados.

g) A licitante realizará visita técnica, ao local da obra, podendo ser realizada até 03 (três) dias úteis, antes da data de realização da licitação. A declaração da visita técnica deverá ser assinada pelo Técnico Industrial Wilian Gomes do Amaral e pelo Supervisor da área.

QUALIFICAÇÃO ECONÔMICA FINANCEIRA

a) Demonstrações Contábeis do último exercício, que comprovem a boa situação da empresa, com a chancela da junta comercial. As microempresas e empresas de pequeno porte devem apresentar o Balanço Patrimonial e a Demonstração do Resultado, na forma da lei.

b) A comprovação da boa situação financeira da empresa deve ser apresentada em uma folha, em separado, calculados pelas formulas abaixo:

● Índice de Liquidez Geral

$$LG \geq 1,0$$

$$LG = \frac{\text{Ativo circulante} + \text{Ativo realizável a longo prazo}}{\text{Passivo circulante} + \text{Passivo exigível a longo prazo}}$$

● Índice de Liquidez Corrente

$$LC \geq 1,0$$

$$LC = \frac{\text{Ativo circulante}}{\text{Passivo circulante}}$$

● Grau de Endividamento Geral

$$EG \leq 1,3$$

$$EG = \frac{\text{Passivo circulante} + \text{Passivo exigível a longo prazo}}{\text{Ativo total}}$$

c) Em se tratando de microempresa ou empresa de pequeno porte, a mesma deverá comprovar esta condição, através de certidão expedida pela Junta Comercial ou pelo Registro Civil das



ESTADO DE ALAGOAS
COMPANHIA DE SANEAMENTO DE ALAGOAS

Pessoas Jurídicas, ou por seu enquadramento no Simples Nacional, conforme o caso, para que possa usufruir os benefícios concedidos pela LC 123/2006, alterada pela LC 147/2014.

d) No caso de a licitante possuir filiais, a documentação apresentada deverá referir-se apenas a uma das filiais ou apenas à matriz, salvo disposição em contrário, sendo que a contratação será realizada com a pessoa jurídica que apresentou a documentação.

e) Certidão negativa de falência ou recuperação judicial expedida pelo cartório de distribuição da sede do licitante, dentro do prazo de validade, na data da realização da licitação.

REGULARIDADE FISCAL

a) Prova de Regularidade com a Fazenda Federal através de Certidão de Quitação de Tributos Federais (SRF), conjunta a Certidão Negativa quanto a Dívida Ativa da União (DAU), com validade na data de realização da licitação.

b) Prova de Regularidade com a Fazenda Estadual da licitante através de certidão negativa de débitos, com validade na data de realização da licitação;

c) Prova de Regularidade com a Fazenda Municipal da sede da licitante através de Certidão de Quitação de Débitos Municipais, com validade na data de realização da licitação.

d) Prova de Regularidade com a Seguridade Social e com o Fundo de Garantia por Tempo de Serviços, através de:

d.1. INSS - Certidão Negativa de Débitos – CND, com validade na data de realização da licitação;

d.2. FGTS – Certidão de Regularidade de Situação, com validade na data de realização da licitação;

e) Certidão Negativa de Débitos Trabalhistas - CNDT.

7.4.2. Não serão aceitos “protocolos de entrega” ou “solicitação de documentos” em substituição aos documentos requeridos no presente Edital, salvo em virtude de força maior ou caso fortuito, aceitável a juízo do (a) Pregoeiro (a).

7.4.3. Não serão aceitas, sob qualquer alegação, ainda que antecipadamente, documentação incompleta para posterior complementação, nem documentação por transmissão via fac-símile (fax).

7.4.4. As Micro e Pequenas Empresas apresentarão toda a documentação exigida neste edital, mesmo que apresente alguma restrição.

7.4.5. As Micro e Pequenas Empresas, quando apresentarem documentação fiscal com alguma restrição, terão um prazo de 02 (dois) dias úteis, a partir de sua constatação, para regularização da situação, podendo ser prorrogável por igual período, a critério da administração.

7.4.6. Caso não haja regularização conforme disposto no subitem anterior serão aplicadas as sanções administrativas previstas neste edital e seus anexos.

8.0 DA ADJUDICAÇÃO E DA HOMOLOGAÇÃO

8.1. A adjudicação do objeto será feita pelo (a) Pregoeiro (a), no final da sessão e registrado em ata.

8.2. Não havendo manifestação dos licitantes quanto à intenção de interposição de recurso, o(a) Pregoeiro(a) procederá à adjudicação ao vencedor da licitação, sendo o procedimento submetido à Autoridade Superior, para homologação e contratação.

8.3. No julgamento das propostas, o (a) Pregoeiro (a) levará em conta, no interesse da Administração Pública, o critério do menor preço global.



**ESTADO DE ALAGOAS
COMPANHIA DE SANEAMENTO DE ALAGOAS**

8.4. Para fins de homologação, obrigará-se a licitante declarada vencedora a apresentar proposta de preços adequada ao preço ofertado na fase de lances, no prazo de até 24 (vinte e quatro) horas, contados do encerramento da sessão pública.

9.0 DA IMPUGNAÇÃO DO ATO CONVOCATÓRIO

9.1. Até 02 (dois) dias úteis antes da data e horário fixados para o recebimento das propostas, qualquer pessoa ou representante legal de empresa, devidamente autorizado, poderá solicitar esclarecimentos, providências ou impugnar o ato convocatório do Pregão; devendo entregar, na entidade que promove a licitação, o ato de impugnação devidamente assinado pelo representante legal da interessada.

9.1.1. Caberá ao (a) Pregoeiro (a) decidir sobre a petição em até 24 (vinte e quatro) horas.

9.1.2. Acolhida a petição contra o ato convocatório, será designada nova data para a realização do certame.

10.0 DOS RECURSOS

10.1. Declarada a melhor proposta e ao final da sessão, qualquer licitante poderá manifestar imediata e motivadamente a intenção de recorrer, com registro em ata da síntese das suas alegações, e das contrarrazões dos demais licitantes, quando lhe será concedido o prazo de 03 (três) dias úteis para apresentação das razões do recurso, ficando os demais licitantes desde logo intimados a apresentar contrarrazões em igual número de dias, que começarão a correr do término do prazo do recorrente, sendo-lhes assegurada vista imediata dos autos.

10.2. A falta de manifestação, imediata e motivada, do licitante implicará a decadência do direito de recurso, possibilitando a adjudicação do objeto pelo (a) Pregoeiro (a) ao vencedor.

10.3. Qualquer recurso contra a decisão do (a) Pregoeiro (a) terá efeito suspensivo.

10.4. O acolhimento do recurso importará a invalidação apenas dos atos insuscetíveis de aproveitamento.

10.5. As razões do recurso poderão ser apresentadas na própria sessão, e, se orais, serão reduzidas a termo em ata.

10.6. Os autos do processo permanecerão com vista franqueada aos interessados no horário de expediente na sala da CPL/CASAL, devendo o interessado requerer por escrito com antecedência mínima de 01 (um) dia útil.

10.7. Caso o (a) Pregoeiro (a) não reconsidere sua decisão, quanto ao recurso administrativo eventualmente interposto, este recurso, devidamente acompanhado das razões que ensejaram o não provimento, será levado à consideração da autoridade superior competente que proferirá decisão definitiva, procedendo à Adjudicação do objeto do certame a licitante vencedora e à homologação do procedimento.

11.0 DA CONTRATAÇÃO

11.1. A contratação do objeto da presente licitação será efetuada conforme as condições estabelecidas neste Edital e em seus Anexos, bem como a documentação e a proposta da licitante vencedora, naquilo que não contrariar os termos deste, com previsão de adaptação às normas vigentes.

11.2. Como condição para celebração do contrato, o licitante vencedor deverá manter as mesmas condições de habilitação.

11.3. A empresa classificada em primeiro lugar, declarada vencedora, será convocada para assinar o contrato, no prazo máximo de 05 (cinco) dias a contar da notificação.



**ESTADO DE ALAGOAS
COMPANHIA DE SANEAMENTO DE ALAGOAS**

11.3.1. A empresa vencedora sendo convocada e não comparecendo para assinar o contrato, ou não comprovando que mantêm as condições de habilitação, será convocado outro licitante, na ordem de classificação, e assim sucessivamente, sem prejuízo da aplicação das sanções legais cabíveis.

11.4. Os envelopes contendo a documentação relativa à habilitação ficarão à disposição dos licitantes na sala da CPL da CASAL, e somente poderão ser retirados após 2 (dois) dias úteis a contar da publicação do resumo do contrato no Diário Oficial do Estado.

11.4.1. Decorrido o prazo estipulado no item anterior, caso sejam não retirados os documentos de habilitação, o (a) Pregoeiro (a) procederá à sua destruição.

11.5. Ficam os licitantes liberados dos compromissos assumidos, decorridos 60 (sessenta) dias da data da entrega das propostas, sem a convocação para a contratação.

12.0 DA EXECUÇÃO

12.1. A execução do contrato será efetuada conforme as condições estabelecidas neste Edital, e em seus Anexos, bem como a documentação e a proposta da licitante vencedora, naquilo que não contrariar os termos deste, com previsão de adaptação às normas vigentes.

12.2. A inexecução total ou parcial do contrato ensejará sua rescisão com as consequências contratuais previstas em Lei, reconhecendo desde já a empresa licitante os direitos da Administração previstos em Lei.

12.3. A Contratada deve observar rigorosamente as condições de Segurança e Medicina do Trabalho, com o uso de EPI'S e EPC'S .

13.0 DO PAGAMENTO

13.1. O valor da Nota Fiscal Fatura deverá corresponder aos serviços executados durante o mês, conforme o quantitativo apurado pelo Gestor do Contrato e Cronograma Físico Financeiro, Anexo II deste Edital.

13.2. O pagamento será procedido após apresentação da Nota Fiscal Fatura protocolada e devidamente conferida e atestada pelo gestor do Contrato, contando-se o prazo de 30 (trinta) dias a partir do seu lançamento no sistema de controle de pagamento da CASAL.

13.3. A CONTRATADA, quando do faturamento deverá apresentar, ao gestor do Contrato, os seguintes documentos, com data de validade atualizada:

- a) Certidão Negativa de Débito do INSS;
- b) Certidão Negativa de Débito do FGTS;
- c) Certidão Negativa atualizada de Débito junto a Fazenda Federal, Estadual e Municipal.
- d) Certidão Negativa de Débitos Trabalhistas - CNDT

13.4. A não apresentação dos documentos acima elencados ensejará a rescisão deste contrato.

14.5. Nenhum pagamento será feito sem que a CONTRATADA tenha recolhido o valor da multa eventualmente aplicada.

13.6. A emissão antecipada do documento fiscal não implicará adiantamento para pagamento da obrigação. Havendo erro na Nota Fiscal a mesma será devolvida à CONTRATADA.

13.7. Qualquer irregularidade que impeça a liquidação da despesa será comunicada à contratada, ficando o pagamento pendente até que se providenciem as medidas saneadoras, não acarretando ônus para a CASAL.

13.8. Os pagamentos serão efetuados através de depósito bancário em conta corrente da CONTRATADA: Banco Agência C/C

13.9. No caso de pagamento não efetuado no prazo estabelecido no item **13.2**, o valor em atraso será corrigido pelo Índice Nacional de Preços ao Consumidor Amplo – IPCA, desde do inadimplemento até a data do efetivo pagamento.



**ESTADO DE ALAGOAS
COMPANHIA DE SANEAMENTO DE ALAGOAS**

14.0 DO PRAZO E DO REAJUSTE

14.1 O prazo de vigência do contrato é de 120 (cento e vinte) dias contados a partir da assinatura da Ordem de Serviço.

14.2. O prazo para execução dos serviços é de 90 (noventa) dias contados a partir da assinatura da Ordem de Serviço – O.S.

14.3. Os preços contratados são fixos e irremovíveis durante o período de vigência do contrato.

14.3. O contrato poderá ter acréscimos ou supressão de até 25% (vinte e cinco por cento) do valor inicial, conforme § 1º do artigo 65 da Lei 8.666/93.

15.0 DAS SANÇÕES ADMINISTRATIVAS

15.1. Pela inexecução total, parcial ou inadequada das obrigações assumidas pela CONTRATADA, poderão ser aplicadas as seguintes sanções, não cumulativas, assegurando o direito de defesa prévia por 05 (cinco) dias úteis;

- a) ADVERTÊNCIA, por escrito, pela inexecução parcial do contrato, pelo cumprimento irregular das cláusulas contratuais, pela paralisação da prestação dos serviços;
- b) MULTA de 2% (dois por cento) sobre o valor da fatura mensal, limitada, por sua vez de incidência, a 10% (dez por cento) do valor global do contrato;
- c) IMPEDIMENTO DE CONTRATAR com a Administração, por prazo não superior a 02 (dois) anos.

15.2. Na hipótese de a proponente incorrer em multa, esta deverá ser paga dentro do prazo máximo de 15 (quinze) dias a contar do recebimento da notificação ou do não acolhimento da defesa, sob pena de a CASAL descontar o respectivo valor nos pagamentos vincendo.

16.0 DAS DISPOSIÇÕES FINAIS

16.1. Todas as obrigações a serem ajustadas pelas partes e suas respectivas penalidades estão previstas na minuta de contrato, Anexo IV.

16.2. As licitantes ficam cientes de que é reservado à Administração o direito de apresentar redução ou acréscimo de até 25% (vinte cinco por cento) do valor total do contrato, sem que caiba à licitante vencedora o direito a qualquer reclamação.

16.3. As normas disciplinadoras da licitação serão sempre interpretadas em favor da ampliação da disputa entre interessados, desde que não comprometam o interesse da Administração, a finalidade e a segurança da contratação.

16.4. O Edital estará disponível apenas para consulta na sala da CPL, situada na Rua Barão de Atalaia, n.º 200, Centro, nesta Capital, no horário das 08:00 às 11:00 horas e de 14:00 às 17:00 horas, onde os licitantes poderão colher informações adicionais eventualmente necessárias sobre o certame, junto à Pregoeira da CASAL. Pedidos de esclarecimentos e outras informações podem ser solicitados através do email cpl@casal.al.gov.br

16.5. Na contagem dos prazos estabelecidos para este procedimento licitatório, excluir-se-á o dia do início e incluir-se-á o do vencimento, só se iniciando e vencendo os prazos em dia de expediente na CASAL e considerar-se-ão os dias consecutivos, exceto quando explicitamente disposto em contrário.

16.6. A presente licitação, no interesse da Administração, poderá ser adiada, revogada ou anulada, sempre em despacho fundamentado, nos termos da lei.

16.7. A participação nesta licitação implica no total conhecimento e na plena aceitação dos termos e condições neste edital e seus anexos, bem como as normas administrativas vigentes.

16.8. Sob pena de inabilitação, os documentos apresentados, deverão estar datados dos últimos sessenta (60) dias até a data de recebimento dos envelopes, quando não tiver prazo de validade estabelecido pelo órgão competente expedidor, excetuando-se os atestados de capacidade técnica.



ESTADO DE ALAGOAS
COMPANHIA DE SANEAMENTO DE ALAGOAS

16.9. O (a) Pregoeiro (a) poderá relevar omissões meramente formais, desde que não reste infringido o princípio de vinculação a este Edital nos termos da legislação pertinente.

16.10. Em nenhuma hipótese o conteúdo das propostas poderá ser alterado, seja com relação as características técnicas, marcas, modelos, prazo de entrega, prazo de garantia e preços dos serviços, equipamentos e materiais ou de qualquer outra condição que importe modificação dos seus termos originais, ressalvadas aquelas destinadas a sanar apenas falhas formais, alterações essas que serão analisadas pela Pregoeira e equipe de apoio.

16.11. Serão corrigidas automaticamente pela Pregoeira e equipe de apoio quaisquer erros de soma e/ou multiplicação, bem como as divergências que porventura ocorrerem entre o preço unitário e o total do item, quando prevalecerá o primeiro

16.12. Quando todos os licitantes forem inabilitados ou todas as propostas forem desclassificadas, a Pregoeira poderá fixar aos licitantes o prazo de 08 (oito) dias úteis da apresentação de nova documentação ou de outras propostas escoimadas das causas referidas. (§ Terceiro do artigo 48 da Lei 8.666/93).

16.13. Os casos omissos ou situações não explicitadas será decidida pelas partes, segundo as disposições contidas na Lei 8.666/93 e suas alterações e demais regulamentos e normas administrativas, federais e estaduais, que fazem parte integrante deste Contrato independentemente de suas transcrições.

16.14. Em nenhuma hipótese o conteúdo das propostas poderá ser alterado, seja com relação as características técnicas, marcas, modelos, prazo de entrega, prazo de garantia e preços dos serviços, equipamentos e materiais ou de qualquer outra condição que importe modificação dos seus termos originais, ressalvadas aquelas destinadas a sanar apenas falhas formais, alterações essas que serão analisadas pela Pregoeira e equipe de apoio.

16.15. Serão corrigidas automaticamente pela Pregoeira e equipe de apoio quaisquer erros de soma e/ou multiplicação, bem como as divergências que porventura ocorrerem entre o preço unitário e o total do item, quando prevalecerá o primeiro.

Maceió /Al., 24 de agosto de 2015.

Rosalva Medeiros Aleluia de Barros
Pregoeira

Osmar Lisboa
Vice Presidente de Gestão de Engenharia



**ESTADO DE ALAGOAS
COMPANHIA DE SANEAMENTO DE ALAGOAS**

EDITAL DE PREGÃO PRESENCIAL N.º 06/2015 – CASAL.

ANEXO I

PROJETO BÁSICO

**GERÊNCIA DE PROJETOS E CUSTOS – GEPRO
SUPERVISÃO DE ANÁLISE E ELABORAÇÃO DE PROJETOS – SUPAEP**

**PROJETO BÁSICO PARA IMPERMEABILIZAÇÃO COM
RECUPERAÇÃO ESTRUTURAL DO RESERVATÓRIO APOIADO DE
JACARÉ DOS HOMENS – POVOADO MOTA – ALAGOAS**

MACEIÓ – 2015



**ESTADO DE ALAGOAS
COMPANHIA DE SANEAMENTO DE ALAGOAS**

**PROJETO BÁSICO PARA IMPERMEABILIZAÇÃO COM RECUPERAÇÃO
ESTRUTURAL DO RESERVATÓRIO APOIADO DE JACARÉ DOS HOMENS –
POVOADO MOTA – ALAGOAS**

Projeto contendo uma proposta técnica para impermeabilização com recuperação estrutural do reservatório apoiado de Jacaré dos Homens – Povoado Mota – Alagoas.

MACEIÓ – 2015

Casal



ESTADO DE ALAGOAS
COMPANHIA DE SANEAMENTO DE ALAGOAS

SUMÁRIO

1	INTRODUÇÃO	21
2	OBJETIVO	21
3	JUSTIFICATIVA	21
4	SITUAÇÃO ATUAL	21
5	TECNOLOGIA.....	23
6	SERVIÇOS PROPOSTOS.....	23
7	ESPECIFICAÇÃO TÉCNICA DOS SERVIÇOS.....	23
7.1	CONSIDERAÇÕES GERAIS.....	23
7.2	PREPARAÇÃO DE SUPERFÍCIE DE CONCRETO	25
7.3	LIMPEZA DAS FISSURAS	25
7.4	TRATAMENTO DA ARMADURA CORROÍDA.....	25
7.5	INJEÇÃO DO POLIURETANO	25
7.6	RECONSTRUÇÃO DO CONCRETO DE COBRIMENTO	25
7.7	PINTURA.....	26
7.8	LIMPEZA DA OBRA.....	26
7.9	EQUIPAMENTOS DE SEGURANÇA.....	26
7.10	OBRIGAÇÕES DAS LICITANTES.....	26
7.11	OBRIGAÇÕES DA CONTRATADA	26
7.12	DA FISCALIZAÇÃO	28
8	ESTIMATIVA DE PREÇOS	28
9	GESTOR E FISCAL	28
10	VISITA TÉCNICA	28
11	FORMA DE PAGAMENTO.....	28
12	PRAZO DE EXECUÇÃO	28
13	CASOS OMISSOS	28



**ESTADO DE ALAGOAS
COMPANHIA DE SANEAMENTO DE ALAGOAS**

INTRODUÇÃO

O presente projeto objetiva a recuperação estrutural e eliminação dos pontos de vazamento hoje existentes no reservatório apoiado de 1400 m³, no Povoado de Mota, na cidade de Jacaré dos Homens, em Alagoas. Essa unidade é parte integrante do Sistema Coletivo da Bacia Leiteira que abrange vários outros municípios da região.

A estrutura de concreto armado que compõem o reservatório apresenta várias trincas, e forte percolação em sua base, expondo a ferragem à oxidação e possibilitando crescente vazamento da água nele contida.



Figura 1: Vista do Reservatório do Povoado de Mota

OBJETIVO

Subsidiar a contratação de empresa de engenharia civil especializada para executar os procedimentos de recuperação estrutural de partes deterioradas do reservatório de água do povoado do Mota na cidade de Jacaré dos Homens .

JUSTIFICATIVA

A Estrutura do reservatório apresentam patologias como trincas e volumes de vazamento, ocorrendo a aceleração do processo de corrosão da estrutura.

As consequências de fissuras muito “abertas” favorecem a ação de agentes agressivos como a carbonatação, ataque de cloretos, sulfato entre outros, e esses ataques irão gerar deterioração da armadura (corrosão), influenciando no desempenho, durabilidade, solidez e segurança do Reservatório.

Dessa forma, verifica-se que o reservatório de água encontra-se com sua estrutura comprometida, logo, há necessidade de reparos, visto que, o reservatório é indispensável para o sistema de abastecimento de água do povoado.

Solicita-se a contratação de empresa especializada em recuperação estrutural para eliminar as patologias existentes.

SITUAÇÃO ATUAL



**ESTADO DE ALAGOAS
COMPANHIA DE SANEAMENTO DE ALAGOAS**

O Reservatório em questão apresenta uma série de trincas que necessitam ser recuperadas para eliminar as perdas já hoje registradas e a contínua degradação da estrutura o que, eventualmente, poderá coloca-la em risco. As fotos a seguir mostram os pontos mais evidentes onde será necessária a intervenção:



Figura 2 Percolação existente



figura 3 Fissura existente



As existências destas fissuras favorece a ação de agentes agressivos como a carbonatação, ataque de cloretos e sulfatos entre outros. Tais ataques produzirão progressiva deterioração da armadura por corrosão, influenciando no desempenho, durabilidade, solidez e segurança do reservatório.

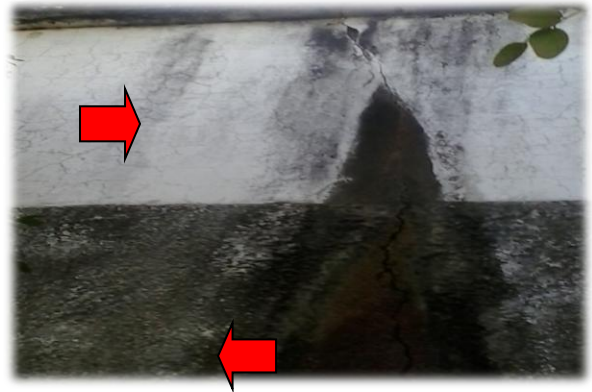
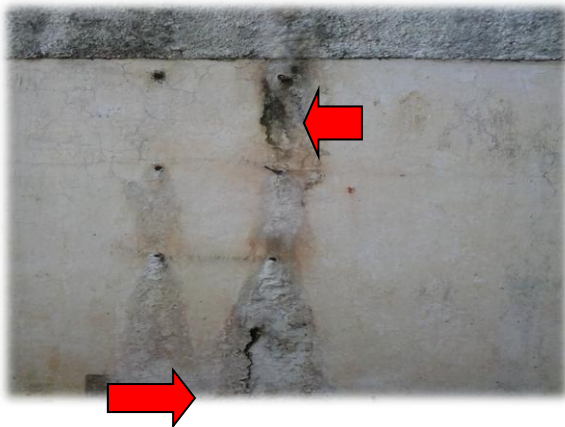

ESTADO DE ALAGOAS
COMPANHIA DE SANEAMENTO DE ALAGOAS

Considera-se que as estruturas de concreto, tais como o caso em questão, se enquadram, conforme a Norma ABNT 6118, na Classe de Agressividade Ambiental IV (CAA IV), com exigência de limite de fissuração $ELS-W = W_k \leq 0,2 \text{ mm}$ (Tabela 13.3 da Norma).

Observadas as fissuras existentes, constatou-se a adequação de material impermeabilizante para proteção do concreto e de sua armadura, de forma a garantir a durabilidade e desempenho da estrutura, ao longo do tempo.

TECNOLOGIA

A solução para o problema em tela é a aplicação, nos pontos identificados, de espuma de poliuretano hidro-expansivo.

Injeção nas fissuras e trincas: o método utilizado para esse reparo consiste em injetar, nas fissuras ou trincas, material adesivo de baixa viscosidade que após endurecido permite recuperar as propriedades da estrutura. Esse sistema compõe-se de dois tipos de resinas:

- **Espuma:** Resina poliuretânica bi-componente hidro-ativada utilizada para estancar vazamentos de água sob pressão. Quando em contato com água, seu volume expande rapidamente, na ordem de 40 vezes, e forma uma espuma com estruturas de poros abertos, a qual estanca temporariamente o vazamento. É importante salientar, que a espuma não tem como função principal a selagem definitiva, mas age na interrupção do fluxo de água a fim de viabilizar a injeção do selante definitivo, que é apresentado em forma de gel.

- **Gel:** Resina poliuretânica bi-componente hidro-ativada altamente elástica, utilizada para estancar vazamentos em trincas e fissuras úmidas, de acordo com as prescrições normativas. Em contato com a água seu volume expande em até 20%, e forma uma estrutura de poros fechados, o qual assegura plena estanqueidade.

SERVIÇOS PROPOSTOS

Todos os serviços deverão ser executados dentro das normas e padrões da construção civil, com acompanhamento de profissional habilitado pelo Conselho Regional de Engenharia e Agronomia – CREA. Segue abaixo planilha e descrição sucinta de todos os serviços:

ITEM	DESCRIÇÃO DOS SERVIÇOS	unidade	quantidade
1	Mobilização e desmobilização de materiais, ferramentas e equipamentos.	%	5,00
2	Preparação do substrato com furação com martetele 3kg e instalação de obturadores para injeção de Poliuretano hidro expansivo	m ²	52,0
3	Injeção de espuma de Poliuretano hidro expansivo e Gel de Poliuretano	litro	76,0
4	Fornecimento e aplicação de Pancrete mortar para recuperação e selamento do concreto nas trincas e fissuras externas.	kg	14,00
5	Limpeza e retirada de vegetação no entorno do reservatório	m ²	400,0
6	Pintura em tinta acrílica do exterior do reservatório	m ²	368,0
7	Andaimes montados e forrados	m ²	368,0

ESPECIFICAÇÃO TÉCNICA DOS SERVIÇOS

CONSIDERAÇÕES GERAIS

A obra será fiscalizada por intermédio de engenheiro(s) designado(s) e respectivos auxiliares, elementos esses doravante indicados pelo nome FISCALIZAÇÃO.



ESTADO DE ALAGOAS
COMPANHIA DE SANEAMENTO DE ALAGOAS

Não se poderá alegar, em hipótese alguma, como justificativa ou defesa, por qualquer elemento da EMPREITEIRA, desconhecimento, incompreensão, dúvidas ou esquecimentos das cláusulas e condições destas Especificações e do Contrato, bem como de tudo o que estiver contido no Projeto, nas Normas, Especificação e Métodos da ABNT - Associação Brasileira de Normas Técnicas e da CASAL - Companhia de Saneamento de Alagoas.

Deverá a EMPREITEIRA acatar de modo imediato às ordens da FISCALIZAÇÃO, dentro destas Especificações e do Contrato.

Ficam reservados à FISCALIZAÇÃO o direito e a autoridade para resolver todo e qualquer caso singular, duvidoso, omissivo, não previsto no Contrato, nestas Especificações, no Projeto e em tudo o mais que de qualquer forma se relacione ou venha a se relacionar, direta ou indiretamente, com a obra em questão e seus complementos.

A EMPREITEIRA deverá permanentemente ter e colocar à disposição da FISCALIZAÇÃO os meios necessários e aptos a permitir a medição dos serviços executados, bem como a inspeção das instalações de obra, dos materiais e dos equipamentos, independentemente das inspeções e medições para efeito de faturamento e, ainda, independentemente do estado da obra e do canteiro de trabalho.

A existência e a atuação da FISCALIZAÇÃO em nada diminuem a responsabilidade única, integral e exclusiva da EMPREITEIRA no que concerne às obras e suas implicações próximas ou remotas, sempre de conformidade com o Contrato, o Código Civil e demais leis ou regulamentos vigentes.

A FISCALIZAÇÃO poderá exigir, a qualquer momento, de pleno direito, que sejam adotadas pela EMPREITEIRA, providências suplementares necessárias à segurança dos serviços e ao bom andamento da obra.

Pela EMPREITEIRA, a condução da obra ficará a cargo de pelo menos um engenheiro registrado no CREA da Região. Deverá esse engenheiro ser auxiliado em cada frente de trabalho por um encarregado devidamente habilitado.

Todas as ordens dadas pela FISCALIZAÇÃO ao(s) engenheiro(s) condutor (es) da obra serão consideradas como se fossem dirigidas a EMPREITEIRA; de mesmo modo, todo e qualquer ato efetuado ou disposição tomada pelo(s) referido(s) engenheiro(s), ou ainda omissões do responsabilidade do(s) mesmo(s), serão consideradas para todo e qualquer efeito como tendo sido da EMPREITEIRA.

O(s) engenheiro(s) condutor(es) da obra e o(s) encarregado(s), cada um no seu âmbito respectivo, deverão estar sempre em condições de atender a FISCALIZAÇÃO e prestar-lhes todos os esclarecimentos e informações sobre o andamento dos serviços, a sua programação, as peculiaridades das diversas tarefas e tudo o mais que a FISCALIZAÇÃO reputar necessário ou útil e que só refira, diretamente, à obra e suas implicações.

O quadro de pessoal da EMPREITEIRA empregado na obra deverá ser constituído de elementos competentes, hábeis e disciplinado, qualquer que seja a sua função, cargo ou atividade. A EMPREITEIRA é obrigada a afastar imediatamente do serviço e do canteiro do trabalho todo e qualquer elemento julgado pela FISCALIZAÇÃO com conduta inconveniente e que possa prejudicar o bom andamento da obra, a perfeita execução dos serviços e a ordem do canteiro.

A FISCALIZAÇÃO terá plena autoridade para suspender, por meios amigáveis ou não, os serviços da obra, total ou parcialmente, sempre que julgar conveniente por motivo técnico, de segurança, disciplinar ou outros. Em todos os casos, os serviços só poderão ser reiniciados por outra ordem da FISCALIZAÇÃO.

A EMPREITEIRA não poderá executar qualquer serviço que não seja autorizado pela FISCALIZAÇÃO, salvo os eventuais de emergência.



**ESTADO DE ALAGOAS
COMPANHIA DE SANEAMENTO DE ALAGOAS**

Preparação de superfície de concreto

Trata-se da aplicação de hidro jateamento ou outro processo para obtenção, nos locais de trincas e vazamentos, de superfícies onde o concreto seja são, limpo e adequadamente áspero para receber os produtos químicos previstos para sua recuperação, camadas de pintura, de selantes ou de reforços de concreto, conforme a norma do DNIT 084/2006 – ES, através das seguintes etapas:

- Definir as áreas a serem tratadas, já indicadas no projeto;
- Verificar e providenciar, se necessário, sinalização e limitação de tráfego ou acesso; e
- Garantir o acesso ao trecho com a construção de plataformas ou utilização de andaimes para facilitar o trabalho.

Limpeza das fissuras

Remover completamente todo concreto solto, contaminado, fraco, solto, deslocado, laminado ou trincado, óleos, graxas, sais e quaisquer outras contaminações existentes. Utilizando as ferramentas adequadas ao tipo de serviço, preparar o substrato de forma rugosa, sólida e limpa. Deve ser realizada esta etapa para não prejudicar ainda mais a armadura ou sua aderência ao concreto; a remoção deve deixar um espaço livre para a injeção dos produtos químicos.

Tratamento da armadura corroída

O tratamento da armadura corroída deve abranger as etapas indicadas a seguir, conforme a norma do DNIT 084/2006 – ES:

- Limpar cuidadosamente as barras corroídas, com escova de aço para pequenas áreas ou jato de areia para grandes áreas;
- Examinar cuidadosamente as barras corroídas e já limpas, para avaliação da perda da sua capacidade resistente; se a perda for superior a 10% as barras devem ser suplementadas (substituídas); e
- Após a remoção de todos os detritos, a armadura tratada e a suplementar, se esta for necessária, devem ser pintadas com tinta especial anti-ferruginosa, tipo epóxi.

Injeção do Poliuretano



Reconstrução do concreto de cobertura

O recobrimento da armadura deve ser realizado, a partir das etapas indicadas a seguir:

- Quando não forem necessárias fôrmas, a seção pode ser recomposta com concreto convencional, moldado no local e aditivado; havendo necessidade de fôrmas, é preferível utilizar o



ESTADO DE ALAGOAS
COMPANHIA DE SANEAMENTO DE ALAGOAS

concreto projetado, aditivado e desempenado; em ambos os casos, há que se levar em conta as vibrações provocadas pelo tráfego bem como efetuar cura prolongada, mínima de sete dias; e

b) A resistência característica do concreto novo não deve ser 20% superior à do concreto existente.

Pintura

a) Tinta PVA acrílica na cor branca

Serão executadas as pinturas com tinta PVA acrílica na cor branca, em duas demãos, em toda a estrutura do reservatório elevado.

b) Tinta PVA acrílica na cor verde e azul

Serão executadas as pinturas com tinta PVA acrílica na cor verde e azul da abertura da logomarca da CASAL, assim como, letreiro que contém identificação do local do reservatório e seu respectivo volume, em duas demãos, em trecho pré-estabelecido e de fácil visualização.

Limpeza da Obra

Ao final da obra, será feita a completa limpeza superficial onde foram executados os serviços.

Equipamentos de Segurança

Equipamentos de Proteção Individual

Concerne à EMPREITEIRA o fornecimento de Equipamentos de Proteção Individual (EPI's) a todo seu quadro de pessoal de acordo com o exigido pelas normas técnicas - a depender do serviço a ser executado.

OBRIGAÇÕES DAS LICITANTES

Comprovar, na data prevista para entrega da proposta, que possui em seu quadro permanente, um engenheiro devidamente habilitado, detentor de Atestado de Responsabilidade Técnica por execução de serviços, com características semelhantes e compatíveis ao objeto licitado. Essa comprovação deverá ser fornecida pelo CREA de origem, com visto do CREA/ AL ou pelo próprio CREA/AL.

A comprovação de que os profissionais indicados como responsáveis pertencem ao quadro permanente da empresa deve ser feita através de cópia da Carteira de Trabalho e Previdência Social – CTPS ou, ficha funcional ou, no caso de sócio, através da cópia do Estatuto ou Contrato Social.

O Proponente deverá apresentar Declaração Formal das disponibilidades dos equipamentos considerados essenciais para o cumprimento do objeto da licitação.

Apresentar as certidões de regularidade fiscal junto às Fazendas Estadual e Municipal, bem como, junto ao INSS e FGTS. Afora isso, como se trata de serviços de engenharia, deverá apresentar também a documentação do CREA (registro da empresa/responsável técnico).

OBRIGAÇÕES DA CONTRATADA

A CONTRATADA deverá obedecer as Normas Internas da CASAL e ao Regulamento Geral do Fornecimento de Água e Coleta de Esgoto, os quais fazem parte integrante do contrato a ser firmado com a licitante vencedora, independente de transcrição, como também, do Código de Defesa do Consumidor, não cabendo em qualquer hipótese alegar desconhecimento desses instrumentos legais ou quaisquer outros que digam respeito às atividades para as quais vier a ser contratada. Portanto, a CONTRATADA deverá obedecer às normas e condições aqui especificadas para a prestação dos serviços de demolição e construção de edificações.



ESTADO DE ALAGOAS
COMPANHIA DE SANEAMENTO DE ALAGOAS

A CONTRATADA deverá executar os serviços, com veículos e equipamentos contendo Logomarca afixada na parte lateral conforme adesivo padronizado pela CASAL, contendo os seguintes dizeres:

- Nome da CONTRATADA
- Logomarca da CASAL

NOME DA CONTRATADA
A SERVIÇODA CASAL

A CONTRATADA executará os serviços para a CASAL obedecendo as Normas Técnicas, Especificações, Procedimentos e demais elementos que integrem o presente Projeto independente da transcrição.

A CONTRATADA deverá ser a única empregadora de seu pessoal e comprometer-se a observar rigorosamente todas as prescrições relativas às Leis de Trabalho e da Previdência ou correlata em vigor no País.

A CONTRATADA deverá manter, junto a CASAL, um profissional de nível superior como responsável técnico, devidamente credenciado como preposto, para representar a CONTRATADA e receber da CASAL as instruções, bem como proporcionar toda a assistência e facilidade necessária ao relacionamento CASAL/CONTRATADA.

A CONTRATADA deverá assegurar que todos os empregados se apresentem para o trabalho devidamente fardados, portando crachá de identificação com fotografia.

A CONTRATADA deverá apresentar a CASAL, mensalmente, quando do envio das Notas Fiscais referente à prestação do serviço, o comprovante do recolhimento previdenciário e do FGTS, relativos ao mês anterior, de todos os funcionários envolvidos com a execução direta dos serviços objeto do contrato.

A CONTRATADA será responsável por quaisquer reclamações relativas a danos e prejuízos causados a terceiros em consequência dos serviços objeto deste Projeto, responsabilizando-se pelo pagamento, sem qualquer reembolso por parte da CASAL, de indenização decorrente de acidentes ou fatos que causem, prejuízos aos serviços ou a terceiros, quando resultantes de imprudência, imperícia ou negligência de seus empregados.

A CONTRATADA deverá sinalizar com equipamento adequado, os locais de execução dos serviços, conforme a exigência do Código Nacional de Trânsito e Norma Interna da CASAL.

A CONTRATADA deverá comunicar de imediato à CASAL qualquer ocorrência de impedimento ao andamento dos serviços, oficializando no prazo máximo de 24 (vinte e quatro) horas.

A CONTRATADA deverá efetuar as suas próprias expensas, o reparo das falhas, de mão-de-obra que se verificarem durante e após a execução dos serviços no prazo máximo de 48 (quarenta e oito) horas.

A CONTRATADA deverá cumprir as normas legais, regulamentares e administrativas aplicáveis à segurança, higiene e medicina do trabalho, fornecendo aos seus empregados os equipamentos de proteção individual.

A CONTRATADA deverá fornecer todos os equipamentos, ferramentas e materiais necessários à execução dos serviços. Os materiais a serem utilizados pela Contratada deverão atender as normas NBR 6118, NBR 7211, NBR 11768 e NBR 12655.

A CONTRATADA assumirá todas as responsabilidades quanto a acidentes ambientais provocados por falhas em seus equipamentos ou pela desatenção das equipes de trabalho.

Serão de inteira responsabilidade da CONTRATADA emplacamento, taxas, multas e seguro de cada veículo, assim como quaisquer consequências decorrentes de sinistros (colisão e danos a terceiros) ocasionados por seus equipamentos e tramitações relacionadas a estes fatos quando ocasionados por terceiros.

Será de inteira responsabilidade da CONTRATADA o cumprimento das obrigações trabalhistas de seus funcionários.

Manter os equipamentos atendendo aos limites de controle ambiental quanto à poluição sonora, em estrita observância aos padrões aplicáveis (municipais, estaduais e federais), sob pena de imediata



ESTADO DE ALAGOAS
COMPANHIA DE SANEAMENTO DE ALAGOAS

substituição dos mesmos. Em particular, deverá ser dada importância especial ao controle de emissão de fumaça negra pelos veículos, devendo atender as prescrições do CONAMA, e aos limites estabelecidos na legislação vigente.

A CONTRATADA deverá permitir o pronto acesso da fiscalização da CASAL, a todas e quaisquer fontes de informações referentes aos serviços prestados, sempre que solicitada antecipadamente.

A CONTRATADA deverá manter os preços unitários mensais contratuais apresentados na planilha orçamentária no certame licitatório. Esses deverão incluir todas as despesas diretas, e os eventuais impostos incidentes, ficando sempre certo de que não caberá à CASAL, nenhum outro ônus além do pagamento do preço proposto.

A CONTRATADA deverá promover a seleção, ministrar treinamento admissional, reciclagem periódica aos seus empregados, visando garantir a execução de suas atividades com segurança.

A CONTRATADA deverá ser a única responsável pela execução e qualidade dos serviços dos quais trata a presente licitação.

DA FISCALIZAÇÃO

Serão realizadas fiscalizações diárias por técnicos da CASAL visando acompanhar os serviços a serem executados pela CONTRATADA e observar se as atividades estão sendo desempenhadas de modo satisfatório.

A fiscalização exercerá rigoroso controle em relação à quantidade, particularidade e qualidade na execução dos serviços, aplicando as penalidades previstas, quando não atendidas as respectivas disposições contratuais.

Os serviços executados e não aprovados pela fiscalização deverão obrigatoriamente ser refeitos sem qualquer ônus para a CASAL.

ESTIMATIVA DE PREÇOS

Em anexo apresenta-se a planilha contendo os serviços e custos necessários à execução dos serviços propostos.

Os acréscimos serão conforme o previsto no parágrafo 1º do art. 65 da lei 8666/93.

GESTOR E FISCAL

O Gestor e Fiscal deste referido contrato, será definido pela gerência de obras desta Companhia.

VISITA TÉCNICA

Realizar visita técnica para os licitantes ao local da obra, podendo ser realizada até 3 dias antes da data de realização da licitação. A declaração da visita técnica deverá ser assinada pelo Téc. Industrial Willian Gomes do Amaral e pelo supervisor da área.

FORMA DE PAGAMENTO

O pagamento e emissão de faturas devem ser baseados nas medições, que ocorrerão mensalmente, as quais serão realizadas por fiscal designado pela Superintendência de Engenharia da CASAL.

PRAZO DE EXECUÇÃO

O prazo de 90 (noventa) dias, para execução dos serviços, a partir da emissão da ordem de serviço.

CASOS OMISSOS

Os casos omissos ou não previstos nesta especificação serão dirimidos pela CASAL.



**ESTADO DE ALAGOAS
COMPANHIA DE SANEAMENTO DE ALAGOAS**

Para quaisquer detalhes adicionais, a respeito dos serviços descritos neste documento, a empresa CONTRATADA deve solicitar consultoria aos técnicos subordinados a esta Superintendência, para os devidos esclarecimentos.

Maceió, 30 de Julho de 2015

WILLIAN GOMES DO AMARAL

Téc. Industrial-CREA 020.962.450-7

SUPAEP /GEPRO/CASAL

Mat.3025



ESTADO DE ALAGOAS
COMPANHIA DE SANEAMENTO DE ALAGOAS

EDITAL PREGÃO PRESENCIAL 06/2015
ANEXO II
PLANILHA DE CUSTOS

OBRA: Impermeabilização com recuperação estrutural do Reservatório Apoiado						
LOCAL: Jacaré dos Homens - Povoado Mota - AL						
DATA: Agosto / 2015						
					BDI SERVIÇOS: 26,44%	
					BDI MATERIAIS: 16,80%	
ITEM	CÓDIGO	DISCRIMINAÇÃO	UNID	QUANT	P.UNIT	P. TOTAL
<i>I</i>		SERVIÇOS				
1.1	MERCADO	Mobilização e desmobilização de materiais, ferramentas e equipamentos	%	5,00	50.382,56	2.519,13
Sub Total I						2.519,13
1.2	4918 ORSE	Preparação do substrato com furação com martelete 3Kg e instalação de obturadores para injeção de Poliuretano hidro expansivo	m²	52,00	161,36	8.390,72
1.3	MERCADO	Injeção de espuma de Poliuretano hidro expansivo e Gel de Poliuretano	L	76,00	433,50	32.946,00
1.4	MERCADO	Fornecimento e aplicação de Pancrete mortar para recuperação e selamento do concreto nas trincas e fissuras externas	Kg	14,00	97,00	1.358,00
1.5	73672 SINAPI	Limpeza e retirada de vegetação no entorno do reservatório	m²	400,00	0,47	188,00
1.6	2287 ORSE	Pintura em tinta acrílica do exterior do reservatório	m²	368,00	10,87	4.000,16
1.7	73618 SINAPI	Andaimes montados e forrados	m²	368,00	9,51	3.499,68
Sub Total II						50.382,56
TOTAL						R\$ 52.901,69



ESTADO DE ALAGOAS
COMPANHIA DE SANEAMENTO DE ALAGOAS

EDITAL PREGÃO PRESENCIAL 06/2015
ANEXO II
CRONOGRAMA FÍSICO-FINANCEIRO

Cronograma Físico - Financeiro					
OBRA: Impermeabilização com recuperação estrutural do Reservatório Apoiado					
LOCAL: Jacaré dos Homens - Povoado Mota - AL					
DATA: Agosto / 2015					
ITEM	DESCRIÇÃO	VALOR (R\$)	30 DIAS	60 DIAS	90 DIAS
/	SERVIÇOS				
1.1	Mobilização e desmobilização de materiais, ferramentas e equipamentos	2519,13	30,00%	40,00%	30,00%
			755,74	1.007,65	755,74
1.2	Preparação do substrato com furação com martelete 3Kg e instalação de obturadores para injeção de Poliuretano hidro expansivo	8390,72	30,00%	40,00%	30,00%
			2.517,22	3.356,29	2.517,22
1.3	Injeção de espuma de Poliuretano hidro expansivo e Gel de Poliuretano	32946,00	30,00%	40,00%	30,00%
			9.883,80	13.178,40	9.883,80
1.4	Fornecimento e aplicação de Pancrete mortar para recuperação e selamento do concreto nas trincas e fissuras externas	1358,00	30,00%	40,00%	30,00%
			407,40	543,20	407,40
1.5	Limpeza e retirada de vegetação no entorno do reservatório	188,00	30,00%	40,00%	30,00%
			56,40	75,20	56,40
1.6	Pintura em tinta acrílica do exterior do reservatório	4000,16	30,00%	40,00%	30,00%
			1.200,05	1.600,06	1.200,05
1.7	Andaimes montados e forrados	3499,68	30,00%	40,00%	30,00%
			1.049,90	1.399,87	1.049,90
FATURAMENTO DA OBRA		R\$ 52.901,69	R\$ 15.870,51	R\$ 21.160,68	R\$ 15.870,51



ESTADO DE ALAGOAS
COMPANHIA DE SANEAMENTO DE ALAGOAS

EDITAL DE PREGÃO PRESENCIAL N.º 06/2015 – CASAL

ANEXO III

DECLARAÇÕES DE HABILITAÇÃO

Razão Social da Licitante:	CNPJ:
-------------------------------------	----------------

1. DECLARAÇÕES:

1.1. A licitante **DECLARA**, expressamente que está de acordo com todas as normas e condições deste pregão e seus Anexos;

1.2. A licitante **DECLARA**, que o prazo de validade da proposta de preços, que não será inferior a 60 (sessenta) dias contados da data de sua apresentação;

1.3. A licitante **DECLARA**, que estão incluídas nesta proposta de preços, as despesas com todos os impostos, taxas, encargos sociais, encargos fiscais, encargos previdenciários e quaisquer outras despesas que incidam ou venham a incidir sobre o objeto da licitação.

1.4. A licitante **DECLARA**, que acatará o pagamento da administração conforme o item 13.0 deste edital, ao tempo que indica os dados bancários da licitante:

BANCO.....	AGÊNCIA.....	Nº DA CONTA
------------	--------------	-------------------

1.5 A licitante declara, sob as penas da lei, de que cumpre os requisitos legais para qualificação como microempresa ou empresa de pequeno porte, estando aptas a usufruir do tratamento favorecido estabelecido nos artigos 42 à 49 da Lei Complementar nº 123/2006.

1.6. A licitante deverá informar quem irá assinar o contrato (nome completo, naturalidade, estado civil, RG, CPF, cargo, endereço).

Local e data

.....
(Nome e assinatura do responsável pela proponente em papel timbrado da empresa)

Obs.: o item **1.5** somente será preenchido por empresas que cumprem os requisitos legais de MICROEMPRESA ou EMPRESA DE PEQUENO PORTE.



**ESTADO DE ALAGOAS
COMPANHIA DE SANEAMENTO DE ALAGOAS**

EDITAL DE PREGÃO PRESENCIAL N.º 06/2015 - CASAL

ANEXO III

DECLARAÇÕES DE HABILITAÇÃO

Razão Social da Licitante:	CNPJ:
-------------------------------------	----------------

1. DECLARAÇÕES:

1.1. A licitante **DECLARA**, sob as penas da lei, que até a presente data inexistem FATOS IMPEDITIVOS para sua habilitação no processo licitatório, modalidade PREGÃO PRESENCIAL Nº 24/2014 - CASAL, realizado pela Companhia de Saneamento de Alagoas, ciente da obrigatoriedade de declarar ocorrências posteriores;

1.2. A licitante **DECLARA**, para fins do disposto no [inciso V do art. 27 da Lei Fed. no 8.666, de 21.06.1993](#), acrescido pela Lei Federal nº 9.854, de 27.10.1999, regulamentada pelo Decreto n. 4.358, de 05.09.2002, que não emprega menor de dezoito anos em trabalho noturno, perigoso ou insalubre e não emprega menor de dezesseis anos, nos termos do Inciso XXXIII do Art. 7º da Constituição Federal de 1988 (Lei nº 9.854/99)

Ressalva: emprega menor, a partir de quatorze anos, na condição de aprendiz ()

Obs.: se a licitante possuir maiores de 14 anos aprendizes deverá declarar essa condição.

Local e data

.....

(Nome e assinatura do responsável pela proponente em papel timbrado da empresa)



**ESTADO DE ALAGOAS
COMPANHIA DE SANEAMENTO DE ALAGOAS**

EDITAL DE PREGÃO PRESENCIAL N.º 06/2015 - CASAL

ANEXO III

TERMO DE CIÊNCIA E RESPONSABILIDADE DE INFORMAÇÕES

A empresa _____, inscrita no CNPJ sob o nº _____, sediada no endereço _____, nº _____, _____, telefone/fax nº _____, por intermédio do seu representante legal Sr(a). _____, portador(a) da Carteira de Identidade nº _____ - SSP/____ e do CPF nº _____, DECLARA que a empresa atenderá a todos os requisitos de habilitação para participação em procedimentos licitatórios, bem como RESPONSABILIZA-SE pelas transações efetuadas em seu nome, assumindo como firmes e verdadeiras suas propostas e lances, inclusive os atos praticados diretamente ou por seu representante, nos termos da Lei 10.520/02, e Lei Federal n.º 8.666/93 de 21 de junho de 1993.

Local e data

(Nome e assinatura do responsável pela proponente em papel timbrado da empresa)



**ESTADO DE ALAGOAS
COMPANHIA DE SANEAMENTO DE ALAGOAS**

EDITAL DE PREGÃO PRESENCIAL N.º 06/2015 - CASAL

ANEXO III

MODELO DE DECLARAÇÃO DE ENQUADRAMENTO COMO ME OU EPP

A empresa _____, inscrita no CNPJ sob o nº _____, sediada no endereço _____, nº _____, _____, telefone/fax nº _____, por intermédio do seu representante legal Sr(a). _____, portador(a) da Carteira de Identidade nº _____-SSP/____ e do CPF nº _____, DECLARA, sob as penas da lei, de que cumprem os requisitos **do art. 3º da Lei Complementar 123/06** para qualificação como microempresa ou empresa de pequeno porte, estando apta a usufruir do tratamento favorecido estabelecido nos artigos 42 à 49 da mesma Lei Complementar.

Local e data

(Nome e assinatura do responsável pela proponente em papel timbrado da empresa)



**ESTADO DE ALAGOAS
COMPANHIA DE SANEAMENTO DE ALAGOAS**

EDITAL DE PREGÃO PRESENCIAL N.º 06/2015 - CASAL

ANEXO III

MODELO DE DECLARAÇÃO DE EMPRESAS COM CHANCELA NO TERMO DE ABERTURA E/OU TERMO DE ENCERRAMENTO

Declaro para os devidos fins que, o Balanço Patrimonial, bem como as Demonstrações Contábeis, referentes ao exercício de _____, da empresa _____ inscrita no CNPJ _____, são partes integrantes do Livro Diário nº _____, livro este, que encontra-se devidamente registrado na junta comercial do município, conforme chancela no Termo de abertura e/ou Termo de encerramento (anexar o termo chancelado).

O Livro Diário nº _____ contém _____ páginas numeradas, da seguinte forma:

- a) da página _____ até a página _____, estão relacionadas as movimentações diárias;
- b) da página _____ até a página _____, estão minhas Demonstrações Contábeis;
 - b. 1) Página _____ Balanço Patrimonial;
 - b. 2) Página _____ DRE;
 - b. 3) Página _____ DLPA (Demonstração do Lucros e Prejuízos Acumulados);
 - b. 4) Página _____
 - b. 5) Página _____

As informações acima são verídicas e estão de acordo com o edital nº _____ desta Companhia de Saneamento de Alagoas - CASAL e assumo a inteira responsabilidade, bem como, as consequências pela inexatidão das informações acima elencadas.

Obs: Esta Declaração não exige o Licitante de apresentar o Balanço Patrimonial, as Demonstrações Contábeis, nem do próprio Termo (este deve estar chancelado pela Junta Comercial), que são imprescindíveis para andamento do processo.

Maceió _____ de _____ de 20 ____.

Representante legal ou procurador da empresa

Contador da Empresa



**ESTADO DE ALAGOAS
COMPANHIA DE SANEAMENTO DE ALAGOAS**

**EDITAL DE PREGÃO PRESENCIAL N.º 06/2015 – CASAL
ANEXO IV**

MINUTA DE CONTRATO N.º ____/2015 – CASAL,
CONTRATO DE PRESTAÇÃO DE SERVIÇOS QUE ENTRE SI
CELEBRAM A COMPANHIA DE SANEAMENTO DE
ALAGOAS - CASAL E A EMPRESA

_____.

PREÂMBULO - DAS PARTES E DO FUNDAMENTO:

1) CONTRATANTE: COMPANHIA DE SANEAMENTO DE ALAGOAS - CASAL, Sociedade de Economia Mista Estadual, vinculada à Secretaria Coordenadora de Infraestrutura e Serviços, sediada na rua Barão de Atalaia, nº. 200, Centro, Maceió/AL, doravante, denominada simplesmente CASAL, inscrita no CNPJ/MF sob o nº. 12.294.708/0001-81; neste ato, representada por seu Diretor Presidente xxxxxxxxxxxx, brasileiro, casado, engenheiro civil, inscrito no CPF/MF sob o nº. xxx.xxx.xxx-xx e por seu Vice-Presidente de Gestão e Serviços de Engenharia xxxxxxxxxxxx, brasileiro, casado, Engenheiro, inscrito no CPF/MF sob o nº. XXXXXXXX, ambos residentes e domiciliados nesta Capital.

2) CONTRATADA:, estabelecida, inscrita no CNPJ/MF sob o nº., doravante, denominada simplesmente CONTRATADA, neste ato, representada por, portador do CPF nº., residente e domiciliado em

3) FUNDAMENTO LEGAL DA ADJUDICAÇÃO: A presente adjudicação decorre da licitação na modalidade Pregão Presencial 06/2015, devidamente homologada pelo Diretor Presidente da CASAL, com base na Lei nº 8.666/93, tudo conforme consta no Processo Administrativo nº. 8328/2014, CI 131/2014 S.C. nº 16161, obrigando as partes de acordo com as cláusulas e condições a seguir expressas:

CLÁUSULA PRIMEIRA – DO OBJETO: A contratação de Empresa de Engenharia para executar os serviços de recuperação estrutural e eliminação dos pontos de vazamento existentes no reservatório apoiado de 1400 m³, no Povoado de Mota, na cidade de Jacaré dos Homens, em Alagoas, conforme especificado no Projeto Básico, neste Edital e mediante condições contidas na Lei Federal n. 10.520 de 17 de julho de 2002, Decreto Estadual 3.548 de 01.01.2007, Decreto 5.450/2005 e Lei Complementar n.º 123/06 e Lei Complementar nº 147/2014, subsidiariamente pela Lei n. 8.666/93 e suas alterações estabelecidas nas Leis Federais 8.883/94 e 9.648/98.

CLÁUSULA SEGUNDA – DOS DOCUMENTOS INTEGRANTES DO CONTRATO: Para todo e qualquer efeito jurídico, constituem partes integrantes e indissociáveis do presente contrato, independentemente de transcrição, os seguintes documentos:

- a) Edital de PREGÃO PRESENCIAL N.º 06/2015 - CASAL e seus anexos, nestes incluso o PROJETO BÁSICO, e em caso de eventual contradição deverá ser consultada a CASAL para se manifestar;
- b) Proposta de Comercial da **CONTRATADA**.

CLÁUSULA TERCEIRA – DO VALOR E DOS RECURSOS: O presente contrato, tem valor total fixado em R\$ xxxxxxxxxxxxxxxxxxxxxxxx(xxxxxxxxxxxxxx).

PARÁGRAFO PRIMEIRO: Os preços contratados são fixos e irremovíveis.

PARÁGRAFO SEGUNDO: Fica expressamente estabelecido que os preços propostos pela CONTRATADA, incluem todos os custos diretos e indiretos, requeridos para execução dos serviços, objeto deste instrumento.



ESTADO DE ALAGOAS
COMPANHIA DE SANEAMENTO DE ALAGOAS

PARÁGRAFO TERCEIRO: As despesas decorrentes deste Contrato terão a seguinte classificação:

UNIDADE ORÇAMENTÁRIAXXXXX
GRUPO DE DESPESAXXXXX
RUBRICAXXXXX

CLÁUSULA QUARTA – DAS CARACTERÍSTICAS DOS SERVIÇOS: Os serviços a serem executados estão relacionados a seguir e descritos no Termo de Referência, parte integrante deste contrato.

1.2. As Especificações Técnicas dos Serviços:

ITEM	DESCRIÇÃO DOS SERVIÇOS	unidade	quantidade
1	Mobilização e desmobilização de materiais, ferramentas e equipamentos.	%	5,00
2	Preparação do substrato com furação com martelo 3kg e instalação de obturadores para injeção de Poliuretano hidro expansivo	m ²	52,0
3	Injeção de espuma de Poliuretano hidro expansivo e Gel de Poliuretano	litro	76,0
4	Fornecimento e aplicação de Pancrete mortar para recuperação e selamento do concreto nas trincas e fissuras externas.	kg	14,00
5	Limpeza e retirada de vegetação no entorno do reservatório	m ²	400,0
6	Pintura em tinta acrílica do exterior do reservatório	m ²	368,0
7	Andaimes montados e forrados	m ²	368,0

1.3 - Preparação de superfície de concreto

1.4 - Limpeza das fissuras

1.5 - Tratamento da armadura corroída

1.6 - Reconstrução do concreto de cobrimento

1.7 - Pintura

1.8 - Limpeza da Obra

1.9 - Equipamentos de Segurança

CLÁUSULA QUINTA – DO PAGAMENTO: O valor da Nota Fiscal Fatura deverá corresponder aos serviços executados durante o mês, conforme o quantitativo apurado pelo Gestor do Contrato e Cronograma Físico e Financeiro, Anexo I deste Contrato.

PARÁGRAFO PRIMEIRO O pagamento será procedido após apresentação da Nota Fiscal Fatura protocolada e devidamente conferida e atestada pelo gestor do Contrato, contando-se o prazo de 30 (trinta) dias a partir do seu lançamento no sistema de controle de pagamento da CASAL.

PARÁGRAFO SEGUNDO: A CONTRATADA quando do faturamento deverá apresentar, ao gestor do Contrato, os seguintes documentos, com data de validade atualizada:

- Certidão Negativa de Débito do INSS;
- Certidão Negativa de Débito do FGTS;
- Certidão Negativa atualizada de Débito junto as Fazendas Federal, Estadual e Municipal.
- Certidão Negativa de Débitos Trabalhistas - CNDT



ESTADO DE ALAGOAS
COMPANHIA DE SANEAMENTO DE ALAGOAS

PARÁGRAFO TERCEIRO A não apresentação dos documentos acima elencados, ao gestor do Contrato, no prazo de 30 (trinta) dias, ensejará a rescisão deste contrato.

PARÁGRAFO QUARTO: Para efeito de pagamento as ordens devem estar com todos os campos preenchidos, principalmente com a leitura e a assinatura do cliente, quando da impossibilidade, caberá a contratada ao menos identificar o nome do cliente e justificar o motivo da não execução no verso da ordem.

PARÁGRAFO QUINTO: Nenhum pagamento será feito sem que a CONTRATADA tenha recolhido o valor da multa eventualmente aplicada.

PARÁGRAFO SEXTO: A emissão antecipada do documento fiscal não implicará adiantamento para pagamento da obrigação. Havendo erro na Nota Fiscal a mesma será devolvida à CONTRATADA.

PARÁGRAFO SÉTIMO: Qualquer irregularidade que impeça a liquidação da despesa será comunicada à contratada, ficando o pagamento pendente até que se providenciem as medidas saneadoras, não acarretando ônus para a CASAL.

PARÁGRAFO OITAVO: Os pagamentos serão efetuados através de depósito bancário em conta corrente da CONTRATADA: Banco Agência C/C

PARÁGRAFO NONO: No caso de pagamento não efetuado no prazo estabelecido no parágrafo primeiro, o valor em atraso será corrigido pelo Índice Nacional de Preços ao Consumidor Amplo – IPCA, desde do inadimplemento até a data do efetivo pagamento.

CLÁUSULA SEXTA – DO TRANSPORTE: Por força desse instrumento a CONTRATADA fica obrigada a utilizar no transporte de pessoal alocado para realização dos serviços objeto deste contrato, veículo adequado, devidamente identificado com o nome de fantasia ou razão social da CONTRATADA, identificando também o referido veículo com a informação “A SERVIÇO DA CASAL”.

PARÁGRAFO PRIMEIRO: Para executar os serviços, a contratada deverá utilizar veículos com uma logomarca afixada na parte lateral conforme adesivo padronizado pela CASAL, com fundo branco e letras azuis:, contendo os seguintes dizeres:

[nome da contratada]
“CASAL EM AÇÃO”
A SERVIÇO DA CASAL

CLÁUSULA SETIMA - DO PRAZO DE VIGENCIA E DE EXECUÇÃO: O prazo de vigência do contrato é de 120 (cento e vinte) dias contados a partir da data da assinatura da Ordem de Serviço.

PARÁGRAFO PRIMEIRO: A vigência do contrato poderá ser prorrogada caso o quantitativo dos serviços previstos não sejam atingidos.

PARÁGRAFO SEGUNDO: O prazo de execução dos serviços é de 90 (noventa) dias contados a partir da data da assinatura da Ordem de Serviço

PARÁGRAFO TERCEIRO: Os preços contratados são fixos e irrevogáveis durante o período de vigência do contrato

PARÁGRAFO TQUARTO: O contrato poderá ter acréscimos ou supressão de até 25% (vinte e cinco por cento) do valor inicial, conforme § 1º do artigo 65 da Lei 8.666/93.

CLÁUSULA OITAVA – DOS EQUIPAMENTOS DE SEGURANÇA E DA SINALIZAÇÃO: Após a emissão da ordem de serviço, o gestor do contrato solicitará à GESMET parecer sobre os EPI'S disponibilizados pela contratada para averiguar se estão de acordo com as NB'S e se atendem aos serviços que serão



ESTADO DE ALAGOAS
COMPANHIA DE SANEAMENTO DE ALAGOAS

executados. A GESMET terá até 03 (três) dias úteis para fazer a vistoria e emitir parecer sobre aos EPI'S disponibilizados pela contratada quanto à concordância com as NB'S e ao atendimento dos serviços que serão executados. o referido parecer terá poder para levar à suspensão do contrato, caso se detecte que os epi's não atendam às nb's e aos serviços que serão executados.

PARÁGRAFO PRIMEIRO: A CONTRATADA deverá cumprir as normas legais, regulamentares e administrativas aplicáveis à segurança, higiene e medicina do trabalho, fornecendo aos seus empregados os equipamentos de proteção individual.

PARÁGRAFO SEGUNDO: A CONTRATADA deverá sinalizar com equipamento adequado, os locais de execução dos serviços, conforme a exigência do Código Nacional de Trânsito e Norma Interna da CASAL.

CLÁUSULA NONA – DA GESTÃO : Por força deste instrumento, fica determinado que o empregado xxxxxxxxxx, engenharia civil, na função de xxxxxxxx, inscrito no CPF sob o nº xxxxxxxxxx, matrícula xxxxx, fará a gestão do presente Contrato, zelando pelo seu total cumprimento, principalmente no tocante a utilização por parte dos empregados da CONTRATADA, de equipamentos de Proteção Individual e Coletiva – EPI.

PARÁGRAFO PRIMEIRO: Na ausência ou substituição do empregado acima nominado, por qualquer motivo, a gestão do contrato será feita por seu substituto imediato, indicado pela chefia da Gerência de Obras - GEOBS da CASAL.

PARÁGRAFO SEGUNDO: Os documentos previstos no ato do pagamento, serão exigidos pelo Gestor a CONTRATADA, quando da apresentação da Fatura Mensal dos serviços realizados, sendo condição imprescindível, para que seja liberado o pagamento.

PARÁGRAFO TERCEIRO: É de responsabilidade do GESTOR exigir da **CONTRATADA** a documentação comprobatória do registro no CREA/AL, condicionando o atesto da fatura para pagamento, mediante apresentação do competente registro, enviando cópia a CPL/CASAL para anexar ao processo administrativo origem desta contratação.

CLÁUSULA DÉCIMA – DA FISCALIZAÇÃO : A fiscalização dos serviços será executado por funcionário da CASAL nomeado através de Ordem de Serviço emitido pelo Vice Presidente de Serviços de Engenharia, sendo obrigatoriamente profissional devidamente habilitado na área dos serviços ora contratados.

PARÁGRAFO PRIMEIRO: A fiscalização de que trata o item anterior não exclui nem reduz a responsabilidade da **CONTRATADA**, por qualquer irregularidade ou em decorrência de imperfeições técnicas; vícios redibitórios ou emprego de material inadequado ou de qualidade inferior, inexistindo, em qualquer circunstância, responsabilidade da **CASAL** ou de seus agentes e prepostos..

PARÁGRAFO SEGUNDO: A **CASAL** se reserva o direito de rejeitar no todo ou em parte, os serviços prestados se em desacordo com os termos do Termo de Referência..

PARÁGRAFO TERCEIRO: Quaisquer exigências da fiscalização da **CASAL**, inerentes ao objeto do Termo de Referência, deverão ser prontamente atendidas pela **CONTRATADA** sem qualquer ônus para a **CASAL**.

PARÁGRAFO QUARTO: A CASAL exercerá ampla fiscalização sobre os serviços contratados, por intermédio de seus propostos, devendo a CONTRATADA facilitar-lhes o pleno exercício e suas funções.

PARÁGRAFO QUINTO: A CONTRATADA está obrigada a permitir e facilitar a qualquer tempo, a fiscalização dos serviços, objeto do presente Contrato, bem como o livre acesso ao canteiro de obras, seus depósitos e instalações.



ESTADO DE ALAGOAS
COMPANHIA DE SANEAMENTO DE ALAGOAS

CLÁUSULA DÉCIMA PRIMEIRA – DAS OBRIGAÇÕES DA CONTRATADA: A CONTRATADA executará os serviços para a CASAL obedecendo as Normas Técnicas, Especificações, Procedimentos e demais elementos que integrem o presente Projeto independente da transcrição.

PARÁGRAFO PRIMEIRO: A CONTRATADA deverá ser a única empregadora de seu pessoal e comprometer-se a observar rigorosamente todas as prescrições relativas às Leis de Trabalho e da Previdência ou correlata em vigor no País, assegurando que todos os empregados se apresentem para o trabalho devidamente fardados, portando crachá de identificação com fotografia.

PARÁGRAFO SEGUNDO: A CONTRATADA deverá manter, junto a CASAL, um profissional de nível superior como responsável técnico, devidamente credenciado como preposto, para representar a CONTRATADA e receber da CASAL as instruções, bem como proporcionar toda a assistência e facilidade necessária ao relacionamento CASAL/CONTRATADA.

PARÁGRAFO TERCEIRO: A CONTRATADA deverá apresentar a CASAL, mensalmente, quando do envio das Notas Fiscais referente à prestação do serviço, o comprovante do recolhimento previdenciário e do FGTS, relativos ao mês anterior, de todos os funcionários envolvidos com a execução direta dos serviços objeto do contrato.

PARÁGRAFO QUARTO: A CONTRATADA será responsável por quaisquer reclamações relativas a danos e prejuízos causados a terceiros em consequência dos serviços objeto deste Projeto, responsabilizando-se pelo pagamento, sem qualquer reembolso por parte da CASAL, de indenização decorrente de acidentes ou fatos que causem, prejuízos aos serviços ou a terceiros, quando resultantes de imprudência, imperícia ou negligência de seus empregados.

PARÁGRAFO QUINTO: A CONTRATADA deverá comunicar de imediato a CASAL qualquer ocorrência de impedimento ao andamento dos serviços, oficializando no prazo máximo de 24 (vinte e quatro) horas.

PARÁGRAFO SEXTO: A CONTRATADA deverá fornecer todos os equipamentos, ferramentas e matérias necessários à execução dos serviços. Os materiais a serem utilizados pela Contratada deverão atender as normas EB-892, NBR-5648, NBR-8218 e NBR-10072 da ABNT. Manter os equipamentos atendendo aos limites de controle ambiental quanto à poluição sonora, em estrita observância aos padrões aplicáveis (municipais, estaduais e federais), sob pena de imediata substituição dos mesmos. Em particular, deverá ser dada importância especial ao controle de emissão de fumaça negra pelos veículos, devendo atender as prescrições do CONAMA, e aos limites estabelecidos na legislação vigente.

PARÁGRAFO SÉTIMO: A CONTRATADA deverá permitir o pronto acesso da fiscalização da CASAL, a todas e quaisquer fontes de informações referentes aos serviços prestados, sempre que solicitada antecipadamente.

PARÁGRAFO OITAVO: A CONTRATADA deverá ser a única responsável pela execução e qualidade dos serviços dos quais trata a presente licitação.

PARÁGRAFO NONO: A contratada tem a obrigação de manter, durante toda a execução do contrato, em compatibilidade com as obrigações por ela assumidas, todas as condições de habilitação e qualificação exigidas na licitação.

PARAGRAFO DÉCIMO: Entregar a CONTRATANTE ao final dos serviços laudos, fotografias e ART (Anotação de Responsabilidade Técnica) relativos à execução dos serviços contratados, inclusive em meio digital.

CLÁUSULA DÉCIMA SEGUNDA – DAS OBRIGAÇÕES DA CONTRATANTE: São obrigações da CASAL:

a) Disponibilizar à Contratada amplo acesso às instalações, durante a execução dos serviços, em especial ao local das obras;

b) Notificar à CONTRATADA através do GESTOR do contrato, fixando-lhe prazos para correção de irregularidades encontradas na prestação do serviço;



ESTADO DE ALAGOAS
COMPANHIA DE SANEAMENTO DE ALAGOAS

c) Notificar à CONTRATADA por escrito todas as penalidades, multas, suspensão dos serviços ou sustação de pagamentos, sempre que forem comprovadas pelo GESTOR da contratação qualquer inobservância das exigências desta contratação.

d) Efetuar, no prazo estipulado no contrato, o pagamento dos serviços efetivamente prestados, após a comprovação do recolhimento das obrigações (tributárias inerentes ao serviço e sociais referentes ao quadro de funcionários envolvidos) da fatura anterior, exceto no caso da primeira fatura.

PARÁGRAFO PRIMEIRO: Esclarecer toda e qualquer dúvida com referência à execução dos serviços, de imediato, se possível, quando solicitado verbalmente, ou no prazo máximo de 03 (três) dias úteis, quando oficializado por escrito.

PARÁGRAFO SEGUNDO: Comunicar à Contratada, com antecedência de 72 (setenta e duas) horas, para os devidos ajustes, qualquer alteração para execução dos serviços, que visem atender exclusivamente ao interesse público, desde que esta não implique aumento de custos para a Contratada.

PARÁGRAFO TERCEIRO: Intervir juntos a órgãos, a fim de agilizar as autorizações dos serviços, caso estas sejam necessárias.

PARÁGRAFO QUARTO: Receber da CONTRATADA laudos, fotografias e ART (Anotação de Responsabilidade Técnica) relativos à execução dos serviços contratados, inclusive em meio digital.

CLÁUSULA DÉCIMA TERCEIRA – DAS PENALIDADES: As penalidades serão aplicadas tomando-se por base as ocorrências verificadas pela CASAL e quantitativos constantes do relatório “resumo das ordens” do SIPSAP, on-line, devendo ser deduzido do boletim de medição do próprio mês ou do seguinte os valores correspondentes.

PARAGRAFO PRIMEIRO: Se for verificado pela contratante que determinado serviço foi executado indevidamente, será descontado do pagamento o serviço correspondente, além da dedução do mesmo cabendo ainda a contratada refazer o serviço, sem ônus para a CASAL.

PARAGRAFO SEGUNDO: Quando for verificado que a quantidade de ordens de corte ou de supressão não executadas durante o ciclo de cobrança é superior a 20% (vinte por cento) do quantitativo emitido, e que as mesmas não foram suspensas pela regularização do débito ou por determinação expressa da CASAL, deverá ser aplicada à multa de 2% (dois por cento) sobre o valor total do boletim de medição correspondente ao mês em questão.

PARAGRAFO TERCEIRO: Nos casos das ordens identificadas pela CASAL como “prioridade de execução”, será aplicada a multa de 2% (dois por cento) sobre o valor total do boletim de medição correspondente, se o percentual das ordens não executadas for superior a 5% (cinco por cento).

PARAGRAFO QUARTO: Em se constando a reincidência das penalidades contidas nos parágrafos acima, com o comprometimento da qualidade e da efetividade dos serviços, sujeitará, ainda, a contratada, além da aplicação das penalidades, à rescisão do contrato.

PARAGRAFO QUINTO: Pela inexecução total, parcial ou inadequada das obrigações assumidas pela CONTRATADA, poderão ser aplicadas as seguintes sanções, não cumulativas, assegurando o direito de defesa prévia por 05 (cinco) dias úteis;

- a) ADVERTÊNCIA, por escrito, pela inexecução parcial do contrato, pelo cumprimento irregular das cláusulas contratuais, pela paralisação da prestação dos serviços;
- b) MULTA de 2% (dois por cento) sobre o valor da fatura mensal, limitada, por sua vez de incidência, a 10% (dez por cento) do valor global do contrato;
- c) IMPEDIMENTO DE CONTRATAR com a Administração, por prazo não superior a 02 (dois) anos.

PARAGRAFO SEXTO: Na hipótese de a proponente incorrer em multa, esta deverá ser paga dentro do prazo máximo de 15 (quinze) dias a contar do recebimento da notificação ou do não acolhimento da defesa, sob pena de a CASAL descontar o respectivo valor nos pagamentos vincendo.



ESTADO DE ALAGOAS
COMPANHIA DE SANEAMENTO DE ALAGOAS

PARAGRAFO SÉTIMO: O atraso injustificado no cumprimento do Contrato, sujeitará a CONTRATADA à multa equivalente ao dia, incidente sobre o valor total do Contrato, inclusive a rescisão unilateral deste, além da aplicação das demais sanções previstas na Lei 8.666 de 21/06/93.

CLÁUSULA DÉCIMA QUARTA – DOS CASOS OMISSOS: Os casos omissos ou situações não explicitadas será decididas pelas partes, segundo as disposições contidas na Lei 8.666/93 e suas alterações e demais regulamentos e normas administrativas, federais e estaduais, que fazem parte integrante deste Contrato independentemente de suas transcrições.

CLÁUSULA DÉCIMA QUINTA – DA RESCISÃO: O presente Contrato poderá ser rescindido, independente mente de notificação judicial ou extrajudicial, a critério da Diretoria da CASAL, sem que a CONTRATADA, tenha direito a qualquer indenização, salvo o pagamento dos serviços que estiverem regulares e efetivamente executados, ocorrendo quaisquer das seguintes hipóteses:

- a) Infringência de qualquer Cláusula deste Contrato;
- b) Em caso de falência ou concordata da CONTRATADA;
- c) Se este Contrato for cedido ou transferido no todo ou em parte, sem previa autorização escrita da CASAL.
- d) O desatendimento total ou parcial de normas de segurança e medicina do trabalho.

PARÁGRAFO PRIMEIRO: O presente contrato poderá ser rescindido também por acordo mútuo ou conveniência da CASAL.

PARÁGRAFO SEGUNDO: O presente Contrato poderá ser rescindido quando ocorrer um dos motivos previstos nos artigos 77 a 79 da Lei 8.666/93

CLÁUSULA DÉCIMA SEXTA – DO FORO: Quaisquer questões decorrentes deste Contrato serão dirimidas no Foro da Cidade de Maceió - AL, com renúncia expressa de qualquer outro por mais privilegiado que seja.

E, por estarem justas e acordes, as partes assinam o presente contrato em 02 (duas) vias de igual teor e forma juntamente com as testemunhas a tudo presentes.

Maceió, de _____ de 2015.

DIRETOR PRESIDENTE/CASAL

TESTEMUNHAS:

(NOME/CPF)

VICE-PRESIDENTE DE GESTÃO E
SERVIÇOS DE ENGENHARIA

(NOME/CPF)

REPRESENTANTE LEGAL CONTRATADA